

DIE VERWIRRUNGEN IN DER REIKI GESCHICHTE

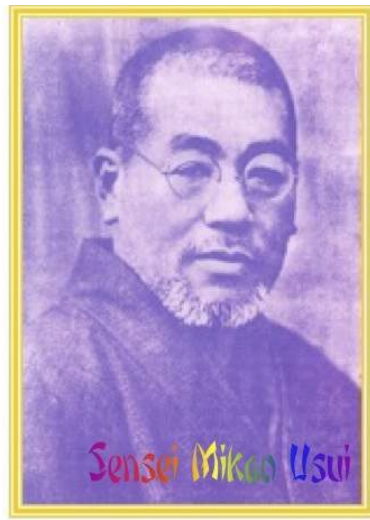

*Gerade heute ärgere Dich nicht
Gerade heute Sorge Dich nicht
Sei dankbar für die vielen Segnungen
Verdiene dein Brot mit ehrlicher Arbeit
Sei freundlich zu deinen Nachbarn*

Sensei Mikao Usui



Usui & Bach Balance

Inhaltsverzeichnis

Thema	Seite
Einleitung - Was ist Reiki	3
Reiki & Wissenschaft	8
Die Reiki Geschichte	17
Sensei Mikao Usui – Die Legende eines Forschers	35
Die Tausend Facetten des Reiki	37
Reiki: Verraten und verkauft	43
Missverständene Reiki-Lehre – Die „Reiki-Besserwisser“	47
Ist Reiki heute immer noch wirksam? Sind die Reiki-Symbole veraltet?	49
Die Reiki Verwirrungen in der Reiki Geschichte, Gerüchte über Reiki Grade, Herkunfts-Linien, Veröffentlichung von Symbole	52-55
Die andere Wahrheit über Mikao Usui und sein Studium an der Universität in Chicago USA und als Dekan an der Universität in Kyoto Japan	55-57
Die Reiki Alliance	59
Die Radiance Technik - Der Radiance Betrug	64
Missverständnisse um die Sai Baba Reiki Symbole	65
Arolo Tifar	66
Die Reiki Grade 1 bis 7 & das Weisheits-Symbole	68-70
Die Grossmeistergrade - Geheimgrade 5 & 6 und 7. bis 21. Grad	71-74
Das Usui & Bach Balance Ausbildungs-Programm	75
Meine Reiki-Begegnung und Ausbildung	78
Meine Ausbildungs-Reiki-Stammbaum-Linie	82
Das Usui & Bach Balance – Ausbildungs-Programm: Erklärung & Beispiel	85
Ausbildungs-Programm: „Reiki-Synthese“ Gesamtübersicht	87
Reiki-Basis & Hauptprogramm - Seminar-Verlauf	88
Die Herz-Chakra-Öffnung: Wie und warum das Herz-Chakra öffnen?	90
Was sind Symbole & Mantren? Was geschieht bei den Einweihungen?	92
Muss man die Symbole immer benutzen? Geht es auch ohne Symbole?	95
Was sind Reiki-Meister, Reiki-Lehrer und Reiki-Grossmeister?	96
Andere Reiki-Linien (Aus meinem Ausbildungs-Programm)	97
Karuna-Do-Reiki	97
Reiki-Chakra-Healer	98
Das traditionelle Reiki System Usui Ryoho Gakkai	98
EnerSense Reiki - Jin-Kei-Do & Buddho Meditation	98
Merkabah Reiki	100
Andere Weiterbildungen	102
Original Bachblütentherapie	102
Atlantis-Kristall-Initiation	104
Planetarische Heilung	104
Rang Dröhl-Initiation / Jin Shin Jyatsu/Rang Dröl - Ursprung	105-110
Seichim-Seikem-SHKM	110
Magnified Healing	110
Shimara Kumara Licht-Sternen-Initiation	111
Erzengel/Engel-Initiation	111
Clearings	112
Wie finde ich den richtigen Therapeuten/Lehrer	113
Richtlinien, Ethik, Kodex & Copyright	115
Quellen & Danksagung	116



Mit diesem Buch möchte ich über Reiki-Herkunft und Linien berichten und hoffe damit mehr Klarheit und Übersicht zu vermitteln... Denn Viele Gerüchte und Verwirrungen sowie „Un/Wahrheiten“ wurden über Reiki-Grade und Linien verbreitet wie z.B. welches Reiki ist richtig und/oder authentisch. Welche Reiki-Linie geht zu Mikao Usui der Wiederentdecker von Reiki oder andere Reiki Quellen. Und auch über die Entstehung meiner Usui & Bach Balance-Ausbildungs-Programm: „Das Global-Reiki-System“.

WAS IST REIKI?

Reiki (sprich: Reekii) ist eine sehr alte Heilkunst und ist eine buddhistische Variante des Qi Gong, die vom Shintoismus beeinflusst wurde. Sie wurde Ende des letzten Jahrhunderts von **Sensei Mikao Usui**, einem Mönch aus Kyoto in Japan neu entdeckt. Er war es, der diese Kraft Reiki nannte. Im Japanischen steht das Schriftzeichen **Rei** für heilig, Geist, Geheimnis, Gabe, und das Schriftzeichen **Ki** bedeutet Energie, Natur, Talent und Gefühl.

Reiki ist und bedeutet **universelle Lebensenergie**, auch benannt als **Bioplasma**, **Bioenergie** oder die **kosmische Energie** der Wissenschaftler, das **Prana** der Inder, das **Chi** der Chinesen, die **Mana** der Kahunas, das **Christus Licht** der Christen, oder schlicht die **Gotteskraft**. **Reiki** ist auch bekannt als **Ka** der Ägypter, **Baraka** bei den Sufis, **Jesod** bei den jüdischen Kabbalisten, **Orgon** des Dr. Wilhelm Reich, **Numia** des Paracelsus, **Pneuma** der Gallier, **Rlung** bei den Tibetern, der **Heilkraft der Natur** bei Hippokrates usw.

Der uns umgebende Raum - das Universum - ist erfüllt von endloser und unerschöpflicher Energie. Es ist diese ursprüngliche, göttliche schöpferische Kraft und Energiequelle (göttliche Ausstrahlung), die auch uns erschaffen hat und am Leben erhält. Reiki ist diese natürliche Heilungskraft und sie fließt in kraftvoller und konzentrierter Form durch die Hände des Reiki-Heilers. Die Tradition des Reiki wird in den 2500 Jahre alten Sanskrit Sutras erwähnt. Die heilende Kraft des Reiki wird durch das Auflegen der Hände weitergeleitet, spontan und ohne Konzentration, entweder in den eigenen Körper oder in einen anderen Organismus. Die Stärke der vermittelten Kraft richtet sich nach dem Bedarf des Empfängers. Da der Heiler lediglich Kanal ist und die universelle Lebenskraft nur weiterleitet, wird keine persönliche Energie entzogen, sondern er wird gleichzeitig gekräftigt und ebenfalls mit Energie angereichert. Jeder, der Heilung sucht oder bringen möchte, kann auch Reiki-Kanal werden. Reiki ist überkonfessionell und steht nicht im Widerspruch zu irgendwelchen religiösen oder meditativen Praktiken oder Einweihungen;

es bereichert sie jedoch und verstärkt deren Universalität. Reiki bringt Körper und Gemüt ins Gleichgewicht und wirkt auf der körperlichen, geistigen, emotionalen und seelischen Ebenen. Reiki fördert die Selbstheilung, kräftigt Körper und Geist, löst Blockaden auf, gleicht die Kraftzentren (Chakren) aus und stellt die innere Harmonie wieder her.

Reiki ist „nur“ eine Übersetzung aus dem japanischen um diese göttliche Quelle zu beschreiben. Man soll nicht nur bei dessen Benennung (Reiki) stehen bleiben, sondern sich mehr mit der heilige Energie, die Urquelle des Lebens, egal welcher Namen man ihr gibt befassen und ihr vertrauen. Diese Energie ist ein göttlicher Baumeister, ein Architekt im Auftrag Gottes dass uns erschaffen hat, und kennt der genaue Bauplan unseres Wesens, nicht nur das, sondern kennt auch unsere Bestimmung, unser Schicksal und handelt auf göttliche Art und Weise. Es respektiert die geistigen Gesetze und unser freier Wille. Wir sind lediglich die Mieter dieses Hauses resp. Tempels und haben wenig Kenntnisse über Statik, Lebensdauer, Stärke und Mängel, geistige Gesetze (Karma und Gnade) usw. um unser wunderbarer Gottes-Körper-Tempel zu verstehen. Die Aufgabe dieser göttliche Energie, egal mit welcher Methode sie praktiziert wird, ist es, uns mit unsere Seele, unsere göttliche Urquelle wieder anzuschliessen und oder der Anschluss zu reinigen und zu verstärken. Es geschehen oft spontan-Heilungen, wird aber z.B. einmal bei Bauchbeschwerden die Händen darüber aufgelegt, und es geschieht nichts, heisst das lange nicht, dass es nicht funktioniert hat, sondern fliesst die Energie zuerst zur Ursache, z.B. die Leber, weil vielleicht dort oder auch anderswo die Ursache liegt. Und dies immer mit Berücksichtigung von Karma und Gnade durch die „Reiki-Hüter resp. kosmische-Baumeister.

Reiki ist "nur" eine von unzähligen Heil-Quell-Methoden auf dieser Erde. Und alle diese Heil-Methoden sind mit Reiki kombinierbar resp. kompatibel und führen alle zur Ur-Quelle. Alle diese Methoden Reiki mit eingeschlossen, werden angewendet um sich mit der Urquelle auf verschiedene Wege zu vereinen resp. zu verbinden. Zum Beispiel: **Gebet-, Engel Meditation-, Yoga-, Tai-Chi-, Qi-Gong-, Kahuna-,** uvm. und oder auch mit Hilfe von Hilfsmitteln wie **Edelsteinen-, Düfte-, Musik-, Farben-, Pflanzen** (Bachblüten) usw. Unzählige und unendliche Wege und Hilfsmitteln führen zum Ziel.

Eine Einweihung in Reiki wirkt auf jeden Menschen in unterschiedlicher Weise, da jeder Mensch anders ist und ein eigenes Universum in sich trägt. Die Reiki-Kraft setzt immer dort an, wo der Mensch steht und bewirkt nur was er verkraften kann. Die Einweihung ist eine Initialzündung. Auf sanfte und doch kraftvolle Weise wird Energie aktiviert, wird innere Kraft angeregt und beginnt wieder zu schwingen. Das Potential bei einem Menschen, der schon viel mit sich gearbeitet und meditiert hat, ist höher als bei einem Menschen, für den die Reiki-Einweihung der erste Schritt ist hin zu mehr Bewusstheit über sich selbst. Deswegen wird jeder Mensch den Prozess der Einweihung anders erleben. Manche spüren gar nichts, weil sie bis zu diesem Punkt sich noch nie feineren Ebenen zugewandt haben. Andere empfinden genau die Energie, die vermittelt wird. Manche können sich dem Prozess der Einweihungen ganz öffnen und hingeben, andere wiederum gar nicht. Für die, die sich öffnen und hingeben wird es möglich, ganz den Zustrom an Energie zu empfangen und zu geniessen. Reiki ist kein Allheil- oder Wundermittel, sondern es ist immer abhängig vom jeweiligen Menschen und seiner Entwicklungsstufe. Verschliesst sich jemand an den Einweihungen, wirkt die sogenannte Initialzündung minimal. Früher bekamen diese Einweihungen nur Adepten, die bereits fortgeschritten waren in ihrer Entwicklung und Meditation. Sie waren also bereits gut vorbereitet und gereinigt. Heutzutage, durch die grosse Verbreitung von Reiki, ist es heute für jeden Menschen möglich, in diese Methode eingeweiht zu werden. Ein Telefonanruf bei einem Reiki-Lehrer, eine Anmeldung und schon ist man in Reiki eingeweiht, unabhängig von der momentanen Entwicklung und dem Verständnis. Früher kannte der Reiki-Meister/Lehrer, der meist ein hoher Mönch oder Abt war, seine zukünftigen Reiki-Schüler und ihren

Entwicklungsstand ganz genau. Er entschied wann ein Schüler bereit war, eingeweiht zu werden. Heute sind die Menschen oft nicht genug vorbereitet auf das, was sie in einem Reiki-Seminar erwartet. Dadurch sind sie oft irritiert, verschliessen sich und können sich nicht öffnen. Dann wiederum können sie nicht verstehen, welche Bedeutung eine Einweihung hat. Sie sehen sie oft nur als etwas, dass mit ihnen gemacht wird und lassen dies über sich ergehen. Dass sie den Grad der Oeffnung ihrer Kanals mitbestimmen, wird ihnen entweder nicht mitgeteilt oder sie verstehen es nicht, weil alles so neu für sie ist. Beide, Reiki-Lehrer und Reiki-Schüler, bestimmen das Geschehen durch den Grad ihrer Offenheit und Bewusstheit (*Geistige Entwicklung*). Der Reiki-Lehrer kann nur so viel Energie in den Einweihungen durch sich in den Schüler fliessen lassen, wie es sein Entwicklungsstand zulässt. Der Reiki-Schüler kann diese Energie nur in den Masse aufnehmen, wie es wiederum sein Entwicklungsstand zulässt. Die Einweihungen sind das entscheidende Moment in einem Seminar und für den späteren Verlauf in der Praktizierung von Reiki durch den Schüler. Leider geht es häufig dem heutigen Reiki-Lehrer nur um die Technik-Vermittlung. Zu mehr sind sie oft nicht fähig und haben es auch nicht anders gelernt.

Heute leben wir in einem neuen Zeitalter (*Wassermann*) - Die Menschen sind geistig offener und reifer geworden und können die enorme Energiesteigerung der weiteren Grade verarbeiten. Deshalb ist seit einiger Zeit der Zugang zu diesen Graden und Reiki-Linien offen, aber nur für diejenigen, welche bereit sind und sich geeignet fühlen mit diesen hohen Energien verantwortungsvoll umzugehen. Es sind schon einige davon weltweit tätig und viele werden folgen. Viele neue Grade und Symbole sind jetzt schon zugänglich, erhältlich und in die Zukunft werden noch mehr folgen, meistens werden sie gechannelt. Die Zeit ist reif dazu! Es gibt heute aber noch viele Reiki-Lehrer welche von der Existenz dieser höheren Grade und andere Reiki-Linien nichts wissen oder sie aus Unwissenheit sogar abstreiten weil deren Reiki-Lehrer auch nichts davon wussten. Ebenso verhält es sich mit den Fuss-, und Herz-Chakra-Oeffnungen, welche auch zum ursprünglichen Reiki gehören.

Reiki wurde ursprünglich gratis gegeben, später im Westen wurde Reiki durch die erste Reiki-Lehrerin Frau **Hawayo Takata** aus Hawaii in die westliche Welt eingeführt und später auch Kostenpflichtig gemacht.

Als damals Frau Takata Reiki Seminare und Sitzungen kostenlos gab, sah sie, dass man Reiki nicht genügend schätzte und an Selbstbehandlungen zweifelte. Darauf führte sie eine Reiki-Preis Devise ein: 1. Grad kostet 1 Wochenlohn, 2. Grad, 1 Monatslohn und das 3. Grad ein Jahreslohn. Diese Preispolitik wurde von ihre „Nicht designierte Nachfolger“ mit all ihren einschränkenden Regeln und Ideen übernommen, wodurch Reiki sich dadurch langsamer verbreitete, weil viele kamen nicht dazu um Reiki zu erlernen wegen die hohen Honorare, was gegen der Wiederentdecker von Reiki: Mikao Usui's Willen versties, denn seine Absicht war Reiki jedem Weltweit zugänglich zu machen.

Trotzdem hat Frau Takata Reiki in die westliche Welt gebracht, und ihr gebührt auf jeden fall grosser Dank!

Früher in den 80er Jahren, als Frau Takata starb, gab es im Westen nur zwei Reiki Linien; die **Reiki Alliance** gegründet durch **Phyllis Lei Furumoto** (Selbsternannte Grossmeisterin und Enkelin von Frau Takata) mit 3 resp. 4 Grad-Ausbildung, und früher **AIRA** (American International Reiki Association) **T.R.T.I.A** (The Radiance Technique International Association) jetzt **Radiance Technique** gegründet durch Frau **Barbara Weber-Ray** (ebenfalls selbsternannte Grossmeisterin und Schülerin von Frau Takata) mit 7 Grad-Ausbildung. Auch bei ihnen galt die alte Preis-Devise von Frau Takata. Bei der Alliance waren die Kosten für den 1. Grad ca. 300.- CHF, den 2. Grad ca. 900. CHF und den 3. Grad Meister und Lehrer-Grad zwischen ca. 10000.- bis 20000.- CHF. Bei Frau Barbara Ray war/wird anscheinend eine Konzession von ca. *40000.-\$ für den 4.

Lehrergrad verlangt und für den 5. Lehrergrad wird sogar eine Konzession von ca. *80000.-\$ verlangt. (*Ohne Gewähr*) da diese Information aus 3. Hand stammt und ich die Ausbildung der AIRA ausserhalb der Organisation bekommen habe (Stand 1994).

In den 90er traten einige Reiki-Lehrer aus den beiden Organisationen aus, und nannten sich **Freie-Reiki-Lehrer** (Ich gehörte auch dazu). Dass es heute viele Reiki-Meister/Lehrer gibt, ist der Beitrag von Reiki Alliance, und die freie Reiki-Lehrer. 1988 gab Phillis Furumoto die Meister/Lehrerweihe frei und jeder Meister/Lehrer konnte seinerseits Meister ernennen (*ein 3. Grad Meister/Lehrer konnte seither einen 2. Grad Schüler zum 3. Grad Meister einweihen und als Lehrer ausbilden und ihn "gleichzeitig energetisch mittragen" und betreuen*). Seit dem entglitt die Kontrolle über das westliche-Reiki-System. Hier war die Gefahr einer "Verwässerung" dar, denn Schüler und Lehrer standen auf eine "ähnlich gleiche Schwingungs-Ebene" und anstatt Geistige Entfaltung resp. Entwicklung, könnte es zu einer "Stagnation" (*Stillstand*) führen. Bei Frau Barbara Ray war es anders: der 3. Grad Meister/Lehrer kann nur die Schüler 1. und 2. Grades einweihen und die Einweihung zum 3. Grad Meister/Lehrer muss durch einen Reiki-Lehrer der den 4. Resp. 5. Grad besitzt erfolgen. Dennoch verlor auch die AIRA/T.R.T.A./Radiance wie auch die Alliance wegen ihre "Preispolitik" (*hohe Kurs- und Mitglied-Gebühren*) und "Verschlossenheit" (*defensive Art gegenüber andere Reiki-Linien*) an Glaubwürdigkeit und Qualität...

Ich verfare ähnlich wie die Radiance; bei mir wird z.B. der 3. Reiki-Lehrer Grad durch ein 4. Reiki-Grad Lehrer oder höher eingeweiht. Ausnahme ist der 6. Grad Lehrer, der kann auch ein 6. Reiki-Grad Lehrer einweihen, da die Energie-Schwingung sehr hoch ist um energetisch mitzutragen.

Wo viel Licht ist, ist auch viel Schatten. Reiki ist schlicht Gotteskraft und man sollte es auch dementsprechend behandeln, mit Ehrfurcht und Respekt. Leider ist es nicht immer so; Reiki ist keine einfache Art, schnelle Einweihungen mit der Ausrede: "Die Welt hat es nötig!" z.B. alle 3. Reiki-Grade innerhalb eines Wochenende erlernen ohne Rücksicht auf Bereitschaft und Entwicklungsstufe des Schülers zu achten oder Lehrer die sich selbst zum Grossmeister ernennen, zeugen nicht von Kenntnisse und Respekt für diese göttliche Energie. Es wird deshalb immer wichtiger, dass zukünftige Reiki-Schüler sich gründlich über die "spirituelle Qualität" eines Lehrers informieren.

Nach meinem Wissen gibt es auch heute Weltweit keinen Reiki-Grossmeister/in. Der einzige mir bekannter Reiki-Grossmeister ist und war allein der Wiederentdecker des Reiki; der Mönch: Mikao Usui.

Reiki ist heilig und rein. Reiki-Meister soll lediglich „Selbstmeisterschaft“ bezeichnen. Wenn man aber ob Reiki-Meister/Lehrer oder Schüler/Anwender, versucht bewusst oder unbewusst mit Reiki „egoistisch“ zu arbeiten oder „manipulieren“, dann fliesst kein Reiki sondern entweder eigene oder andere „unreine“ Energie. Dies wird öfters mit Reiki verwechselt. Reiki ist rein und kann nur gutes tun und die Verbindung zum Höheren Göttlichen-Selbst wird hergestellt. Die eigene Ego-Energie oder andere angezapfte „niedere-dunkle-Energie“ kann aber zerstörerisch wirken und trennt uns vom Göttlichen-Höheren-Selbst und stärkt unser Ego und niederer Trieb.

Zutreffender wäre Reiki-Diener und nicht Reiki-Meister zu sagen, denn Reiki meistert uns und unser Leben. Wir sind als Lernende ständig mit der Herausforderung konfrontiert, unsere Persönlichkeit in den Dienst der Seele zu stellen und dadurch unsere innere Entwicklung zu beschleunigen, zum Wohl aller Beteiligten.

Damals in der weltweiten Reiki-Literatur wurde nichts von weiteren Graden geschrieben, ausser von Frau Barbara Ray, die nach Ihre Aussage 7 Grade von Frau Takata erhalten hat. Was die meisten (*auch Reiki-Lehrer*) in den Westen (*Europa/USA usw.*) nicht wussten oder nicht wissen wollten, ist, dass es mehrere Reiki-Linien gab. Abgesehen von

der Usui-Linie, die übrigens nur einen Teil der ursprünglichen Reiki von Usui durch Frau Takata ins Westen brachte, gab es viele andere Quellen die nicht direkt von Usui stammen ausser das: **Enersense-östliche-Reiki** und das **Reiki-Gakkai** (*Usui Reiki Ryoho Gakkai*) mit offiziellen Nachfolgern vom Mikao Usui bis heute.

Es gibt auch andere nicht Usui Quellen/Linien wie z.B.: **Qi-Gon-Reiki, Tibetanische- resp. Merkabah-Reiki, Joh-Rei oder Jo-Reiki, The Golden New Age of Reiki, Die Kathleen Milner und Marcy Miller Reiki-Symbole, Chakra-Healer-Reiki, Atlantis-Kristall-Reiki, Atlantis Arolo Tifar, Karuna-Do-Reiki, Seichim-Reiki aus Aegypten. Magnified Healing. Die Erzengel-Initiationen** uvm. Auch spezielle Reiki-Ergänzungen wie z.B.: **Reiki und Kung-Fu-, Tai-Chi-, Qi-Gong-, Yoga-, Kahuna** usw. werden bereits praktiziert. Auch **Jin Shin Jyutsu/Rang Dröl** (siehe unter mein Ausbildungs-Programm unter Rang Dröhl Initiation) Verbflühende Parallelen und Ähnlichkeit mit Reiki!

Da **Reiki** nur Gutes bewirken kann, da es nur heilen und Gleichgewicht bringen kann, da es universelle Lebensenergie ist, muss es verstanden werden, dass Reiki nicht geteilt sein kann, sondern dass man damit höchstens auf verschiedene Arten arbeiten kann. Keiner oder keine Organisation kann behaupten, dass er oder sie allein das einzige und wahre Reiki "besitzt" und ausübt, sondern bei denjenigen die aus Nächstenliebe und aus tiefstem Herzen anderen beistehen und helfen fließt das wahre, reine Reiki.

Zuletzt entscheidet über unseren Entwicklungs- und Heilungsverlauf immer die höhere, göttliche Instanz über Karma und Gnade! Nichts kann erzwungen werden! Das Geheimnis der spirituellen Meisterschaft liegt in der bedingungslosen Hingabe der göttliche Führung "sich vertrauensvoll in die Hand Gottes fallen zu lassen", weise mit unserer freier Wille "das grösste Geschenk" umzugehen und die absolute Versöhnung mit dem auferlegten Prüfungsweg.

**Reiki ist ein Weg zurück zur Berührung und Verbindung
weg von Isolation und Einsamkeit. Reiki ist wahre Herzensliebe!**



REIKI & WISSENSCHAFT

Die Stanford Universität in Kalifornien stellte schon damals (2000) mit sehr feinen Messgeräten fest, dass die Reiki-Energie über den Kopf (das Scheitelchakra) eintritt und durch die Hände wieder ausströmt und sich spiralförmig gegen den Uhrzeigersinn fortsetzt. Das feinstoffliche Energiefeld des Menschen (die Aura) lässt sich zum Teil durch Kirlianfotographie (mit Hochspannungsfeldern) sichtbar machen. Jeder Mensch und jede Materie strahlen eine ganz spezifische Frequenz und individuelle Energiemuster aus. Jede Erscheinungsform nimmt auch beständig Energie auf. (Normalerweise nur solche, die mit der eigenen Frequenz übereinstimmen oder sehr ähnlich sind.) Beim Menschen geschieht die Energieaufnahme und Abgabe über die Chakren. Feinere, frequentere Schwingungen sind von Raum und Zeit unabhängiger, bei Überlichtgeschwindigkeit (z.B. mentaler Bereich) sind Raum und Zeit bedeutungslos.

Reiki ist eine Energie, die in der westlichen Welt erst seit wenigen Jahren bekannt ist. Reiki wird von über einer Million Menschen angewandt (Stand 2000), was im Vergleich mit der Gesamtbevölkerung der Erde sicher nicht gerade viel ist. Um Reiki von einem wissenschaftlichen Standpunkt aus erklären zu können, erläutern wir zuvor, was unter dem Begriff Wissenschaft im allgemeinen zu verstehen ist. Wissenschaftliche Stichhaltigkeit kann auf viele Arten gewonnen werden. Es ist sehr beliebt, die Hintergründe einiger Phänomene basierend auf der Logik von "stichhaltigen" wissenschaftlichen Grundsätzen verständlich zu machen. Ein typisches Beispiel ist die "rationelle" Erklärung von Reiki, wobei Begriffe wie 'subatomare Teilchen', 'unpolarisiert', 'Vortextheorie', 'Spiegelbild' usw. angewandt werden. Diese klingen gut und sind wahrscheinlich am geeignetsten, das Bedürfnis einer rationalen Erklärung vieler Reiki Anwender zu befriedigen. Es gibt jedoch ein Manko. Die bloße Übernahme von Terminologie aus der Physik liefert keine noch wissenschaftliche Validität für Reiki! Es stellt nur eine rationale Erklärung auf der Basis allgemein gebräuchlicher (aber oft widersprüchlicher) Ausdrücke der Physik dar. (Wie im Folgenden erläutert wird, können wir diese Bezeichnungen aufgrund unserer Beobachtungen für Reiki übernehmen). Das gesamte Gebiet der Hochenergiephysik ist neu, und das Wissen wird ständig erweitert. Wenn Du es einem Laien erklärst, ist es vollkommen angebracht, zu verallgemeinern und die von uns benutzten wissenschaftlichen

Begriffe wie unpolarisiert, subatomar, usw. zu nennen. Wir setzen diese ein, um einen begrifflichen Rahmen für das Verständnis der klinischen Erscheinungsformen von Reiki aufzustellen - nicht um Reiki zu beweisen. Reiki ist eine 'unpolarisierte' subatomare Energieform, welche als Harmonium in einer „Blaupause“ (z.B. des Körpers), der sich in einem disharmonischen Zustand befindet, einfließt. Sobald Reiki die subatomare Welt verlässt, wird es polarisiert, weil es in die physische, manifestierte Welt eintritt, die durch Zeit beeinflusst wird. Von Natur aus hat diese Energie eine harmonisierende Wirkung und wird daher beim Polarisieren ein 'Spiegelbild' jeglicher disharmonischer Schwingungsamplituden dieses energetischen Bauplans bilden, wodurch natürliche Harmonie und Wohlbefinden wiederhergestellt werden. Als Folge dessen werden die Selbstheilungsvorgänge im Körper beschleunigt. Um diese Definition zu begründen und zu erklären, wenden wir den wissenschaftlichen Vorgang klinischer Beobachtung und die logische Verallgemeinerung der Ergebnisse an. Die meisten Dinge unseres täglichen Lebens verwenden wir, weil sie beständig funktionieren. Wenn sie es nicht tun würden, würden sie ausrangiert. Wenn ein neues Medikament mit beständig gutem Ergebnis (und ohne signifikante Nebenwirkungen) klinisch ausprobiert wurde, wird es auf den Markt gebracht, denn die beobachteten Ergebnisse rechtfertigen dieses! Sobald dieses Medikament keine Wirkung mehr hat oder bewiesen wird, daß starke Nebenwirkungen auftreten, wird es aus dem Verkehr gezogen und als unwirksam angesehen. Es ist sehr wichtig, dieses zu verstehen. Wir können die Wirkung von Reiki nicht mit kunstvollen Abbildungen oder wissenschaftlichen Formulierungen beweisen. Diese Mittel eignen sich

hervorragend, um ein Basiswissen aufzubauen und Handlungsweisen zu erklären. Daß Reiki wirkt, können wir in diesem Anfangsstadium durch unsere eigenen Erfahrungen aus der Praxis und durch die Erfahrungen von Hunderttausenden anderer Reiki Anwender, die Reiki in den letzten Jahrzehnten täglich eingesetzt haben, bestätigen. Im Folgenden listen wir die Beobachtungen unserer Reiki-Behandler und ihrer Patienten auf und entwerfen somit ein klinisches Bild, das uns eine ganze Menge über Reiki erzählt.

1) Empfindungen in den Händen

Während einer Reiki-Behandlung beobachten Behandler und Empfänger üblicherweise Empfindungen in den Händen des Behandlers. Am häufigsten treten Wahrnehmungen von Wärme, Kälte, Prickeln, "Stecknadeln" oder Elektrisierung auf. Bei sehr kranken Menschen werden die Hände des Behandlers häufig als so heiß empfunden, daß es sich anfühlt, als würde die Haut verbrennen. Manchmal wird gar nichts gespürt, doch eine Wirkung wird stets erzielt. Wichtig ist, festzustellen, daß das Gefühl von Behandlung zu Behandlung unterschiedlich sein kann und ebenfalls die Empfindungen des Empfängers anders als die des Behandlers sein können. Wir haben in einigen Fällen beobachtet, daß der Behandler ein Kältegefühl beschreibt, während der Behandelte die Ausstrahlungen starker Hitze spürte. Dieses läßt sich damit erklären, daß Reiki selbst keine Empfindungsmerkmale hat.

Was bei einer Behandlung gespürt wird, ist die Antwort des Körpers auf die ihn durchfließende Energie. Reiki tritt mit den oberflächlichen Gewebeschichten der Hände in Wechselwirkung, bevor es die Hände des Behandlers verläßt. Die Reiki-Kraft wird im Moment des Eintretens in die manifestierte Welt unseres Körpers polarisiert und regt die sensorischen Geweberezeptoren zu Empfindungen an.

Deren Wahrnehmung ist abhängig vom Gesundheitszustand des Körpers und Deiner Sensitivität zum jeweiligen Zeitpunkt. Das kann von Tag zu Tag und von Person zu Person variieren. Einige Personen haben eine stärkere Verbindung zu ihrem Körper und verspüren mehr. Reiki-Behandler und -Empfänger haben ein unterschiedliches Ungleichgewicht in ihrem Körper, und die Reiki-Kraft wird entsprechend polarisieren. Daher kann jede Person etwas anderes (oder gar nichts) spüren.

2) Automatischer Reiki-Fluß

Dieses ist eine der interessantesten Beobachtungen des Phänomens Reiki. Sobald ein Reiki-Praktiker seine Hände in die Nähe von oder in Berührung mit einem lebenden Organismus bringt, "schaltet sich Reiki automatisch an". Seitens des Behandlers ist kein bewußtes Bemühen erforderlich. Selbst wenn ein Reiki-Behandler seine Hände im Schlaf auf die Verletzung oder Wunde einer anderen Person auflegt, beginnt Reiki zu fließen. Nur durch diese Beobachtung ist es offensichtlich, daß der Reiki-Fluß trotz des Behandlers aktiviert wird und unabhängig von dessen Meinungsbildung ist. Du mußt nicht lernen, wie Du mit Reiki behandelst. Wenn Du eine Reiki-Einweihung bekommen hast, legst Du ganz einfach Deine Hände auf den oder in die Nähe des Körpers. Eine weitere Beobachtung widerspricht der vorherigen ein wenig. Sowohl Behandler als auch Patienten haben bemerkt, daß die Reiki-Energie stärker zu fließen scheint, wenn der Behandler seine Hände bewußt in liebevoller Absicht auflegt. Das ist kein anstrengendes Vorgehen. Es bedeutet einfach, daß die Behandlung wirkungsvoller ist, wenn Du bewußt dem Patienten helfen möchtest und Deine Hände in dieser Intention auflegst. (Eine detailliertere Erklärung folgt später.)

3) Reiki-Fluß je nach Bedarf

Weitere Beobachtungen zeigen, daß der Reiki-Fluß vom Grade der Disharmonie im Patienten abhängt. Bei schwerkranken oder auch psychisch sehr angegriffenen Menschen

zum Beispiel fließt Reiki stärker. Es fließt sozusagen nach Bedarf, in Abhängigkeit vom Ungleichgewichtszustand im Zielsystem. Energie, die auf natürliche Weise harmonisiert, wird entsprechend der Unordnung mehr oder weniger stark einfließen. Der Reiki-Fluß ist vollkommen unabhängig von der Erwartungshaltung des Reiki-Behandlers. Reiki hat seine eigenen, ihm innewohnenden Gesetze. Einige Reiki-Behandler beschreiben, daß Reiki sich sozusagen abschaltet, wenn die Hände einige Zeit in der gleichen Position gehalten wurden. Werden die Hände in eine andere Position bewegt, schaltet es sich wieder an. Der Hintergrund scheint zu sein, daß, wenn ein Bereich "in Ordnung gebracht" wurde, zum nächsten übergegangen wird. Da der Reiki-Fluß durch den Körper zum Ort der größten Behandlungsbedürftigkeit läuft, scheint dies ein Widerspruch zu sein. Es bleibt zu bemerken, daß Reiki-Praktiker, deren Reiki-Meister nicht über dieses Phänomen sprechen, dieses nicht erleben. Reiki fließt fortlaufend durch ihre Hände. Es scheint, daß die Erwartungshaltung oder die Bewußtheit des Reiki-Behandlers bewirken, daß er aufhört, den Reiki-Fluß zu spüren. In Versuchen konnte gezeigt werden, daß der Behandelte den Energiefluß unverändert wahrnimmt, wenn ein Behandler sagt, daß er das "Abschalten" der Reiki-Energie spürt.

4) Reiki ist bei beiden Händen gleich

Der Reiki-Fluß und der Wirkungsgrad sind bei beiden Händen gleich. Es gibt keine "gebende" und "empfangende" Hand beim Anwenden von Reiki, über die man sich Gedanken machen müßte. Man kann sagen, daß Patienten bei einer einstündigen Reiki-Behandlung mit einer Hand halb so viel Reiki bekommen, wie bei einer Behandlung mit beiden Händen. Die Qualität ändert sich dadurch nicht. Du kannst ebenfalls eine Person mit einer Hand und eine zweite Person mit der anderen Hand behandeln. Bei vielen "polarisiert arbeitenden" Heilmethoden müssen die Grundsätze der Polarität beachtet werden. Beispiele sind: Belassen beider Hände in Körperkontakt, Nicht-Überkreuzen der Hände, Behandeln der richtigen Körperseite, usw.. An diesen Anweisungen ist nichts Falsches zu sehen. Sie sind allerdings überflüssig, wenn nur Reiki angewandt wird. Solltest Du Reiki mit anderen Therapieformen kombinieren, mag es richtig sein, deren Behandlungsvorschriften zu beachten. Dieses hat keinen Einfluß auf die Wirksamkeit von Reiki. Die Reiki-Energie wird weiterfließen und unabhängig von den Vorschriften wirken.

5) Reiki ist unerschöpflich

Eine der beeindruckendsten Beobachtungen ist, daß der Reiki-Fluß nicht zu versiegen scheint. Reiki-Therapeuten entdeckten, daß Reiki, wenn sie kranke Menschen den ganzen Tag behandeln, am Abend wie beim Beginn am Morgen in gleicher Menge fließt. Außerdem scheint der Behandler einen "Energieanteil" (spin off) vom Reiki-Fluß abzubekommen, denn er beendet den Tag gestärkt und hat mehr Vitalität als zu Beginn der Behandlung. Diese Erkenntnis unterscheidet Reiki von anderen Heilmethoden. Bei vielen Methoden wird die Körperenergie (Chi) als Energiequelle für die Behandlung des Patienten eingesetzt. Dieses zehrt an den Kräften des Behandlers, was bedeutet, daß das Gesamtergebnis von dessen Energiezustand abhängt. Die Anzahl der pro Tag behandelten Patienten wiederum hängt ab von der Fähigkeit des Behandlers, sich zu regenerieren und sein Energieniveau wiederaufzubauen. Viele paramedizinische Disziplinen werden derzeit in dem breitgefächerten Feld der Energiearbeit zusammengefaßt. Akupunktur, Tai Chi, Polaritätstherapie, Shiatsu, Heilen mit Magneten und einige Formen von Geistheilung passen einigermaßen in diese Kategorie, denn sie scheinen den vorhersagbaren Gesetzmäßigkeiten des Energieflusses im Körper (Chi, Ki, Prana, usw.) zu folgen. Reiki läßt sich nicht dieser Klassifizierung zuordnen. Reiki kann aufgrund seiner klinisch gezeigten, einzigartigen Besonderheiten unmöglich "polarisierte" Körperenergie im herkömmlichen Sinne sein.

6) Der Reiki-Fluß wird nicht durch den Gesundheitszustand des Behandlers beeinflusst

Ein kranker Mensch hat normalerweise ein erniedrigtes Niveau an Körperenergie und würde daher andere weniger erfolgreich behandeln, wenn er seine eigene Energie nutzen wollte. Beobachtungen aus der Praxis haben gezeigt, daß selbst eine sehr kranke und schwache Person, die eine korrekte Reiki-Einweihung erhalten hat, ebenso starke und wirksame Behandlungen geben kann wie eine gesunde. Hieraus läßt sich schließen, daß Reiki nicht der Körperenergie entspringt.

7) Reiki wirkt bei Tieren und Pflanzen

Tiere neigen dazu, eher auf Reiki anzusprechen als Menschen. Sie haben im allgemeinen ein dynamischeres Energiesystem und bessere Wiederherstellungskräfte. Ferner haben sie weniger Stress, keine inneren Blockaden und eine geringere Sabotagegeneigung für das eigene Wohl. Es zeigt sich, je zahmer ein Tier, desto langsamer die Wiederherstellungsgeschwindigkeit. Haustiere übernehmen häufig den Streß und die Charaktereigenschaften ihrer Eigentümer. Diejenigen, die ein eigenes Tier besitzen, sind sich wahrscheinlich nur allzu bewußt, wie sehr dieses ein Spiegelbild des Besitzers sein kann. Solltest Du einen neurotischen, gestreßten Hund sehen und behandeln, kannst Du meist annehmen, daß zum Erreichen eines dauerhaften Ergebnisses der Besitzer mit Reiki (oder mit Beruhigungsmitteln!!) behandelt werden müßte. Auch Pflanzen sprechen auf Reiki an, denn sie sind ebenfalls lebende Energiefelder, die aus dem Gleichgewicht geraten sein können und daher auf die harmonisierende Wirkung von Reiki reagieren. Aufgrund der Tatsache, daß Reiki bei Pflanzen und Tieren wirkt, können wir die Vermutung widerlegen, Reiki wirke auf psychosomatischer Ebene.

8) Man kann Eigenbehandlungen mit Reiki durchführen

Viele begabte Heiler können problemlos anderen helfen, aber nicht sich selber, da ihre Methode nicht funktioniert, wenn sie versuchen, sich selbst zu behandeln. Reiki aber arbeitet unabhängig vom Körper des Behandlers, welcher daher seine Hände auf sich selbst auflegen und alle Vorzüge von Reiki genießen kann. Dies erhält besondere Bedeutung im Hinblick auf den präventiv-medizinischen Faktor. Mit die wertvollsten Momente im Leben eines Reiki-Praktikers sind die, die mit Eigenbehandlungen verbracht werden.

9) Jeder kann zu Reiki eingeweiht werden

Unter der Voraussetzung einer korrekten Einweihung kann Reiki in den Händen jeder Person aktiviert werden. Es ist sogar möglich, Komapatienten, Kinder oder Tiere einzuweihen. Wenn Du alle vier Einweihungen erhältst, fließt Reiki Dein ganzes Leben durch Deine Hände. Niemand scheint Reiki von Natur aus in den Händen zu haben. Unserer Kenntnis nach, hat bisher kein Reiki-Meister einen Menschen getroffen, der Reiki von Natur aus nutzen konnte. Das wirft natürlich die Frage auf, wer der erste Mensch mit Reiki war und wie er es erhielt. Wir werden keine Antwort erhalten, da sie im Laufe der Zeit verlorengegangen ist. Wir stehen daher der Möglichkeit aufgeschlossen gegenüber, daß jemand sich durch persönliches Wachstum bis zu dem Augenblick, in dem Reiki sich in seinen Händen manifestiert, entwickeln kann. Das bedeutet wahrscheinlich einen lebenslangen Prozeß. Praktischer und schneller scheint es daher, an einem Wochenende von einem Reiki-Meister zu Reiki eingeweiht zu werden.

10) Reiki ist keine Glaubensrichtung, Religion oder Kult

Reiki wird von Menschen aller Glaubensrichtungen praktiziert. Christen, Moslems, Juden, Atheisten und Agnostiker - alle können den Nutzen von Reiki genießen, da es an keine bestimmte Religion oder Philosophie gebunden ist. Wenn Du einmal eingeweiht wurdest, hast Du Reiki für immer und kannst es anwenden, wie es Dir beliebt. Du mußt keiner Gruppe oder Organisation angehören. Du kannst Dir aussuchen, ob Du Dich zwecks Informationsaustausch oder Treffen Gleichgesinnter einer Vereinigung anschließen möchtest. Es gibt keine Reiki-Gurus, auch wenn sich einige Leute als solche bezeichnen mögen. Reiki-Meister sind Menschen, die geschult wurden, Personen einzuweihen. Sie haben normale menschliche Charakterzüge, Stärken und Schwächen. Wir sehen uns als "Meister-Lerner".

11) Es gibt keine schädigenden Nebenwirkungen durch Reiki

In den vergangenen zwei Jahrzehnten haben Reiki-Meister viele Menschen im Westen zu Reiki eingeweiht. Bisher hat niemand über negative Wirkungen durch Reiki berichtet. In einer Reihe von Fällen haben Personen Etwas beschrieben, das auf den ersten Blick als negative Wirkung gedeutet werden kann. Bei mangelndem Verständnis der physiologischen Heilungsvorgänge des Körpers kann das Erlebte leicht fehlgedeutet werden. Wenn der Körper einen Heilungsprozeß durchläuft, kann es für kurze Zeit zu leichtem Mißbehagen kommen. Jemand mit einem arthritischen Gelenk kann beispielsweise nach den ersten Reiki-Behandlungen eine Phase verstärkter Schmerzen durchmachen. Reiki bewirkt in diesem Fall, daß die Blutzirkulation in dem Gelenk, das jahrelang minderversorgt war, zunimmt. Dieser plötzliche Durchblutungsanstieg kann zu Beginn schmerzhaft sein. Aber das Endergebnis wird beeindruckend sein! Personen, die streßgeplagt sind oder innere Blockaden haben, können nach anfänglichen Behandlungen alles ein wenig wacherüttelt finden, wenn der Körper den Einfluß von Reiki zu verarbeiten beginnt. Krebspatienten erleben häufig während der ersten Behandlungen gesteigerte Schmerzhaftigkeit im Tumorbereich.

12) Reiki ergänzt alle anderen Methoden

Es gibt keine Kontraindikation für die Anwendung von Reiki. Reiki kann allein oder in Verbindung mit jeder anderen Therapiemethode eingesetzt werden. Häufig sind die gesundheitlichen Probleme so schwerwiegend, daß Du jede zur Verfügung stehende Hilfe zu Deinem Vorteil nutzen mußt. Reiki eignet sich ganz besonders, um den Heilungsprozeß von Schnittwunden - selbst sehr großen - zu unterstützen. Solltest Du jedoch eine Gliedmaße amputieren lassen müssen, ist es am besten, dem Körper nach der Operation so viel Reiki, wie möglich, zu geben. Dadurch wird der Genesungsvorgang dramatisch unterstützt und Narbenbildung und Schmerzen verringert. Schwere Erkrankungen wie Krebs müssen weiterhin durch medizinisches Fachpersonal behandelt und überwacht werden. Reiki-Behandlungen steigern jedoch in jedem Fall die Gesamtvitalität des Körpers und seine Selbstheilungsfähigkeit.

Ferner werden Nebenwirkungen durch Chemo- oder Röntgentherapie durch den Einfluß von Reiki vermindert und die Kraft zur Besserung maximiert. In der Zwischenzeit hat jede Reiki-Behandlung, die Du erhältst, einen harmonisierenden Einfluß auf die eigentliche Krankheitsursache.

13) Reiki wirkt immer auf der Ebene der eigentlichen Ursache

Ein verbreiteter Einfluß durch Reiki ist von grundlegender Bedeutung. Personen, die mit Reiki-Energie behandelt werden, und auch Reiki-Behandler haben wiederholt berichtet, daß manchmal, wenn die Hände in einer bestimmten Position auf den Patienten gelegt

werden, der Empfänger die Reiki-Wirkung in einem ganz anderen Teil seines Körpers spürt. Hier scheint das größte Ungleichgewicht zu liegen. Ein Patient hat zum Beispiel angegriffenen Nieren und spürt daher Reiki dort am stärksten, auch wenn die Hände auf einer anderen Körperzone liegen. Diese Beobachtung unterstützt die Annahme, daß die Reiki-Energie ein Harmonium ist, das aufgrund seiner Natur dazu neigt, am Ort der größten Disharmonie zu wirken. Die örtliche Wirkung bleibt erhalten, denn Reiki fließt durch die Körperzonen unter den Händen. Dieses erklärt unter anderem die scheinbar unterschiedlichen Ergebnisse nach Reiki-Behandlungen. Einige Behandler haben herausgefunden, daß eine signifikante Besserung des arthritischen Knies eines ehemaligen Fußballspielers im Normalfall nach drei bis fünf Behandlungen erwartet werden kann. Es kann allerdings vorkommen, daß sie einmal ein arthritisches Knie behandeln, das viel länger zur Besserung braucht und auch mehr Behandlungen benötigt. Eine mögliche Erklärung ist, daß der Fußballer an einer weiteren und schwereren Erkrankung (z.B. ein schwaches Herz) leidet, über die er sich nicht bewußt ist. Die Reiki-Kraft fließt immer zum Ort größter Bedürftigkeit. Weder der Behandler noch der Empfänger wissen Genaueres, wenn das Knie wieder besser ist, wird es auch das Herz sein! Beim Spüren der ersten Krankheitssymptome machen wir häufig den Fehler, zu glauben, daß uns dieses gerade erst zugestoßen ist. Bei den meisten Erkrankungen ist diese Annahme fern jeder Wahrheit. Bestimmte Bedingungen haben seit Jahren bestanden oder sich aufgebaut, bis sie sich letztendlich als Krankheitsanzeichen zeigen. Ein Herzproblem entwickelt sich über viele Jahre, bevor die ersten Beschwerden auftreten. Aus der Physik wissen wir, daß Energie als erstes besteht und sich verändert, bevor die Materie folgt. Normalerweise ist das Energiesystem des Körpers als erstes in Unordnung. Anschließend können physische Veränderungen folgen und möglicherweise zur Krankheit werden. Unser gesamter Körper besteht aus Energie, die in verschiedenen Frequenzen schwingt. Die langsamsten Schwingungen bilden die Knochen. Schwingungen höherer Geschwindigkeit machen die Skala von Muskeln, Organen und Blut aus. Unser Energiesystem (Chi, Ki, Prana, usw.) wird aus sehr schnell vibrierenden Schwingungen gebildet. Disharmonie in unserem Energiesystem kann durch viele Dinge verursacht werden. Emotionelle Probleme und Verletzungen, geistige Verwirrung, Umgebungsbedingungen, Schock, Ernährung, Unfallverletzungen, usw. können dazu beitragen. Sobald das Energiesystem aus dem Gleichgewicht geraten ist, zeigen sich Veränderungen in Körper/Geist (Bewußtsein). Diese Veränderungen können zu einer von uns erkennbaren Erkrankung führen. Eine Krankheit entwickelt sich meist aus der Summe verschiedener prädisponierender Faktoren. Sehr selten gibt es nur eine einzige Krankheitsursache. Normalerweise besteht eine heterogene Mischung vieler unterschiedlicher Faktoren. Wenn der Arzt eine Diagnose stellt, müssen wir uns vor Augen halten, daß eine Diagnose immer nur eine Bezeichnung ist. Bezeichnungen wie Magengeschwür, Gelbsucht, Nieren- oder Eierstockentzündung bringen keine Klärung der Krankheitsursache. Sie beschreiben das Endprodukt verschiedenster Ursachen. Wie wir im Endeffekt behandelt werden, hängt sehr stark von der Ausbildung (Indoktrination) des behandelnden Arztes ab. Er entscheidet in Abhängigkeit von seinem Fachgebiet, auf welche "Ursache" er die Behandlung konzentriert. Wir vergleichen das Ganze gerne mit einem Eisberg. Bekanntlich liegt der größte Teil des Eisberges unter der Wasseroberfläche. Die Spitze, die aus dem Wasser herausragt, sagt nicht viel darüber aus, wieviel unter der Wasseroberfläche schwimmt. Ein Krankheitssymptom ist gleichzusetzen mit der Spitze des Eisberges. Die Krankheitsursachen sind verborgen und bilden den Rumpf des Eisberges. Zwei Personen mögen die gleiche "Spitze" (Krankheitszeichen) haben, während die Art und Anzahl der Ursachen vollkommen unterschiedlich sein können. Das erklärt auch, warum bei gleichem Symptom zwei Personen vollkommen unterschiedliche Heilungszeiten haben können. Zwei Menschen leiden an einem Magengeschwür. Der erste Mensch bekam sein Geschwür einfach durch eine Veränderung seiner Lebensumstände. Aus beruflichen Gründen ist er vielleicht nach Thailand gezogen und hat scharf gewürztes thailändisches Essen gegessen, an das sein

Magen nicht gewöhnt war. Die Behandlung wäre einfach und von schnellem Erfolg, insbesondere dann, wenn das Essen scharfer Speisen eingeschränkt wird, bis sich der Magen daran gewöhnen konnte. Der andere hat vielleicht einige Jahre zuvor eine Scheidung durchgemacht, danach als Junggeselle gelebt, sein eigenes Essengekocht, sich über Geld und den Scheidungsverlauf gesorgt und sich auch noch eine Verletzung im Halswirbelbereich zugezogen. Alle diese Faktoren können zur Entstehung des Magengeschwürs beitragen. Man weiß, daß das Sich-Sorgen den Vagusnerv anregt, der den Magen versorgt, wodurch eine erhöhte Absonderung von Magensäure erfolgt. Rückenprobleme können ebenfalls die Versorgung des Magens durch das parasympathische Nervensystem beeinflussen und wiederum die Sekretion der Magensäure aus dem Gleichgewicht geraten lassen. Die Ernährungsgewohnheiten haben einen weiteren Einfluß. Das bedeutet, daß der "Eisberg" dieser Person viel größer ist und das Magengeschwür bei der Fülle der Ursachen wahrscheinlich viel länger zum Heilen benötigt. In beiden Fällen könnte der Patient eine sehr gute Behandlung von verschiedenen Spezialisten - sei es ein Chiropraktiker, ein Ernährungsberater oder ein Psychologe, der Stressmanagement lehrt - erhalten.

Jeder einzelne könnte wahrscheinlich eine Verbesserung erzielen, wenn etwas einigermaßen den Körper Aufbauendes angewandt wird. Symptomatische Verbesserung ist häufig die Folge. Problematisch ist nur, daß sehr häufig nicht der gesamte Körper des "Eisberges" angesprochen wurde und somit das gleiche oder ein ähnliches Krankheitssymptom wiederauftritt oder entwickelt wird, weil nicht alle Ursachen beachtet und behandelt worden sind. Eine Diagnose ist meist nur eine Bezeichnung. Eine Beschreibung des Endproduktes verschiedenster Ursachen und keine Erklärung für die Entstehung der Krankheit. Das Großartige einer Reiki-Behandlung ist, daß nicht gezielt ein Symptom behandelt wird. Reiki ist eine harmonisierende Energie und behandelt somit den Körper ganzheitlich. Sobald Reiki in den Körper einfließt und mit ihm in Wechselwirkung tritt, beginnt der systematische Harmonisierungsprozeß des gesamten Körpers des Eisberges. Der Zustand des Magens ist letztendlich durch Reiki-Behandlungen verbessert und geheilt worden, weil die zugrundeliegenden Ursachen harmonisiert und ausgeglichen worden sind. Und nicht nur, weil das Symptom gelindert oder verschleiert wurde (wie bei der Einnahme von Antacida). Selbst bei einfach scheinenden Dingen wie Sportverletzungen bemerken wir oft tiefer liegende prädisponierende Faktoren wie zum Beispiel starker Streß oder Übertraining. Es wurde nachgewiesen, daß ein gestreßter oder überarbeiteter Körper eine größere Verletzungsanfälligkeit zeigt. Wenn die Verletzung mit Reiki behandelt wird, wird ebenfalls der Streß behandelt und dementsprechend die Vitalität gesteigert. Jedes Krankheitsbild kann als eine bestimmte Kombination disharmonischer Schwingungen angesehen werden. Es scheint, daß die Reiki-Energie im Körper als spiegelbildliche Schwingungsamplitude oder Harmonium zu den gestörten Frequenzen polarisiert. Hierdurch würde die Disharmonie wirkungsvoll und in der gleichen Art neutralisiert, wie Schwingungstherapieformen (beispielsweise Homöopathie) wirken. Unterschiedlich ist, daß der Homöopath die Art der Beeinträchtigung diagnostizieren muß, um die richtige Schwingung (Medizin) zum Ausgleichen auswählen zu können. Reiki braucht keine Diagnose, da es seinen eigenen harmonischen Gesetzen folgt und automatisch zu den Schwingungen größter Disharmonie strebt. Nimm' es einfach hin - Du brauchst keine Diagnose, weil Reiki seine eigene stellt.

14) Reiki braucht keine Diagnose

Wenn Du vor einer Reiki-Behandlung diagnostizieren müßtest, wäre es nicht möglich, in einem Wochenendseminar ein Anwender zu werden. Du müßtest eine mindestens vierjährige Ausbildung machen. Die meisten Reiki-Behandler sind Laien, die keine Ausbildung auf dem Gebiet der Diagnose haben. Die Reiki-Energie weiß, wohin sie fließen muß, um die Person wirkungsvoll zu behandeln. (Der Vorgang der offensichtlichen Weisheit, der hier angedeutet wird, bezieht sich auf das zuvor erläuterte harmonisierende

Prinzip. Es kann ferner mit dem Prinzip 'manifestierter Bewußtheit', das im zweiten Teil des Buches beschrieben wird, in Verbindung gebracht werden.) Weil Du nicht wissen mußt, wohin Du Reiki richten sollst, brauchst Du auch keine Kenntnis darüber, was beeinträchtigt ist. Wenn der Empfänger eine Bezeichnung für die Symptome haben möchte, sollte er einen Arzt aufsuchen. Bis dahin kann der Reiki-Behandler weiterhin der Person wirkungsvoll helfen, Gesundheit und Vitalität wiederzuerlangen - und zwar ganzheitlich. Die Behandlung mit Reiki wird in einem späteren Kapitel beschrieben. Es ist unerlässlich, mit Ausnahme einer Krisenbehandlung, daß der Reiki-Anwender die gleiche ganzheitliche Reiki-Behandlung für jeden Zustand anbietet. Reiki-Behandler brauchen keine "Bezeichnung", um zu wissen, wo sie die Hände aufzulegen haben. Einige Reiki-Behandler konnten wahrnehmen, daß sich nach regelmäßigen Reiki-Anwendungen ihre Intuition verbessert hat. Intuition kräftigt das Verhältnis zum Patienten während einer Behandlung und besagt, daß der Behandler häufig spürt, was beim Empfänger nicht in Ordnung ist. Während wir die Entwicklung von Intuition durch Reiki sehr befürworten, dulden wir das Einsetzen von Reiki als Instrument zur Diagnose nicht. Solch eine Handhabe ist zu subjektiv und birgt die Gefahr von Fehldiagnose und Misinterpretation. Wenn ein Reiki-Praktiker während einer Behandlung irgendein Gefühl eines offensichtlich bedenklichen Zustandes hat, ist es angemessen, dem Empfänger zu raten, seinen Arzt zwecks einer gründlichen Untersuchung aufzusuchen, weil eine Energiestörung in - beispielsweise - den Lungen sein könnte. Es wäre absolut unmoralisch, unverantwortlich und in manchen Ländern illegal, dem Patienten anzudeuten, er hätte Lungenkrebs! Das Reiki Network rät allen Schülern stark ab, irgendwelche Diagnosen zu stellen, und unterstützt allerdings den Einsatz von Reiki als Hilfsmittel zur Entwicklung von Intuition. Es gibt viele Möglichkeiten, diese zu entfalten. Regelmäßige Eigenbehandlungen stellen eine dar.

15) Reiki mindert Streß

Wenn Reiki-Empfänger an einem Biofeedback-Gerät angeschlossen werden, kann an den Aufzeichnungen abgelesen werden, daß sie in den Alphazustand (verlangsamte Gehirnwellen) eintreten. Dieser entspricht einer leichten Meditation und hilft bekanntlich, ein erhöhtes Streßniveau im Körper zu reduzieren. In der Praxis berichten diese Personen eine signifikante Entspannung des Körpers und eine immense Steigerung des Wohlbefindens (was in Verbindung mit Streßminderung steht). Streß spielt eine der Hauptrollen in der Entstehung von Krankheit. Jede Methode, die aktiv zur Streßminderung beiträgt, hat Kurz- und Langzeitwirkungen auf das gesamte physische und psychische Wohlbefinden. Dieses ist ein weiterer zwingender Grund für regelmäßige Reiki-Anwendungen. Wir leben in einer streßgeplagten Gesellschaft. Dadurch daß unser Streßniveau niedrig gehalten wird, kann die Reiki-Energie bedeutend zur Lebensfreude beitragen. Nach diesem Kapitel läßt sich schließen, daß Reiki ... nicht von voreingenommenen Meinungen oder Einstellungen kontrolliert wird oder abhängt. nicht versiegt. nicht beeinflusst werden kann.

Unabhängig von Gesundheitszustand und Vitalität des Behandlers fließt. harmonisierend wirkt, indem es spiegelbildliche Schwingungen zur Energie der disharmonischen Störung bildet. 'unpolarisiert' in den Körper einfließt und anschließend in Abhängigkeit von der Disharmonie 'polarisiert'. je nach Bedarf mehr oder weniger stark fließt. die natürlichen Heilungskräfte von Körper/Geist (Bewußtsein) steigert. Wissenschaftliche Annahme Wissenschaftler sind sich bewußt, daß es in der subatomaren Welt Energiekräfte gibt, die unerschöpflich und 'unpolarisiert' sind (das heißt, sie haben keine Schwingung, weil der Faktor Zeit nicht auf sie wirkt) sowie eine generelle harmonisierende Wirkung in der subatomaren Welt haben, indem sie alles verbinden und das Gleichgewicht und die Harmonie dieser wenig bekannten Welt aufrechterhalten. Universale Lebensenergie' (wie der Laie sagt) ist wahrscheinlich die beste Umschreibung des Phänomens Reiki. Neueste Erkenntnisse über die Auswirkungen des Vorganges der Reiki-Einweihung helfen, diese

Annahme zu unterstützen. Reiki-Meister setzen Energiefolgen und Energiemuster ein, um die notwendigen Veränderungen zu bewirken, damit diese Energie in die manifestierte Welt einströmen kann. Diese subatomare Energie entspricht in allen Punkten der vorher genannten Beschreibung von Reiki. Eine der Hauptaufgaben der 'universalen Lebensenergie' in der subatomaren Welt ist, zu harmonisieren. Sobald diese undifferenzierte, subatomare Energie in die manifestierte Welt einfließt (und unter den Einfluß von Zeit gerät), polarisiert sie umgehend (Hitze, Prickeln, usw.). Diese Polarisierung hat die Harmonisierung des angestrebten Energiefeldes zur Folge (Mensch, Tier, Pflanze, usw.). Um dieses erreichen zu können, bildet die Energie eine spiegelbildliche Schwingung zu der Disharmonie des Energiefeldes. Durch die Harmonisierung werden automatisch die Selbstheilungsprozesse angeregt. Der Laienausdruck 'universale Lebensenergie' kann irreführend sein, denn viele New-Age-Therapien schreiben diesen Begriff all den Energiekräften zu, die man nicht so ohne weiteres wahrnehmen kann. In der Mehrzahl der Fälle zeigen die klinischen Ergebnisse, daß sie mit hochfrequenter normaler polarisierter Energie arbeiten. Schlußfolgerung Auf der Basis dieser klinischen Beobachtungen können wir annehmen, daß diese allesamt ausgeprägte Eigenschaften des Phänomens, das als Reiki bekannt ist, darstellen. Jede Methode, die alle diese Eigenschaften aufweist, kann sich wahrscheinlich rechtmäßig, laut Definition, Reiki nennen. Beobachtungen haben bestätigt, daß jede Person, die zu Reiki eingeweiht wurde (und alle oben dargelegten Merkmale vorweist), beständig spürbare Ergebnisse in der Praxis erhalten wird, wenn die von den Reiki-Meistern, zum Beispiel des Reiki Networks, gelehrten Richtlinien befolgt werden. Diese klinischen Ergebnisse stellen dann den hauptsächlichen Beweis für Reiki dar. Wer mit einer Energieheilmethode arbeitet und nicht alle oben beschriebenen Eigenschaften beobachtet, kann sofort daraus schließen, daß er nicht mit Reiki arbeitet. Das bedeutet nicht, daß diese Methode nicht gut oder wirkungsvoll ist. Es besagt nur, daß sie nicht Reiki ist. Reiki hat sehr klar umschriebene Merkmale, die in der Praxis beobachtet und aufgezeichnet werden können. Trotz dieser klinischen Beobachtungen und Ergebnisse bleibt noch vieles rätselhaft. Einige Dinge können zum jetzigen Zeitpunkt nicht logisch erklärt werden.



DIE REIKI GESCHICHTE

© 2000 By Jay Arjan Falk & Usui & Bach Balance

Einführung

Bevor ich mit der Reiki Geschichte beginne, gebe ich hier erstmals ein kleines Vorwort. Seit 1988 bin ich mit Reiki involviert und seit 1990 unterrichte ich selbst Reiki. Im Laufe der Jahre habe ich viele Transformationen erlebt und nicht immer waren diese Reiki-Wege angenehm gewesen. Es war kein kontinuierlicher Aufstieg, sondern steil und dornig mit Unmengen an Ausrutschern. Ich betrachte mich eher als schamanistischer Huna Lehrer, da ich schon vor Reiki diese Tätigkeit praktizierte und heute immer noch ausübe. Ich bin also eher ein Huna Lehrer, der auch Reiki unterrichtet.



Schon zu Beginn, als ich meinen Reiki Meister/Lehrer abgeschlossen hatte, wußte ich intuitiv, daß es viel mehr Wissen über Reiki geben mußte als es damals im Westen bekannt gewesen ist. Also studierte ich alle Reiki Systeme, die es gab bis zum Lehrer Grad. Aber immer noch waren da viele Teile des Puzzles, die ich für mich beantwortet haben wollte. Auch als Reiki Lehrer war ich es meinen Schülern schuldig immer weiter zu forschen. Ich verzichtete auf Besitz und Materie und investierte jede eingenommene Mark in Projekte, um mehr Klarheit über Reiki zu bekommen. Sehr oft habe ich alle Zelte abgebrochen und begab mich in andere Länder, um mehr über Reiki zu erfahren. Heute kann ich sagen, daß Reiki ein Weg zur Erleuchtung ist und keine Methode, um körperliche Gebrechen zu heilen. Reiki ist ein Weg um das ewige Rad der Wiedergeburten (Dharma) zu durchbrechen.

Als ich damals mit Reiki begann, gab es nur die Geschichte von Takata, die sehr christlich angehaucht ist. Usui Sensei war nie ein christlicher Mönch gewesen, noch war er Theologe oder studierte in Chicago. Trotzdem erfüllte die Takata - Usui Geschichte ihren Zweck. Wenn bedacht wird, daß Frau Takata in Hawaii lebte, wo der große japanische Angriff auf Pearl Harbor stattgefunden hat, kann ich mir gut vorstellen, warum Frau Takata diese christliche Version des Reiki erzählte. Es muß auch bedacht werden, daß es ohne Frau Takata kein Reiki im Westen je gegeben hätte. Also sollten wir Takata achten und ehren und ihr Dank entgegen bringen.

Was also ist Reiki?

Es existiert kein einziges Sutra das Reiki heißt. In Reiki finden wir hauptsächlich buddhistische Quellen aus dem Vajrayana/Mahajana-Buddhismus aus Tibet. Es finden sich indische Quellen die selbst bis zum Shivanismus zurückreichen. Es finden sich tibetische Bön Techniken. Es finden sich buddhistische Theravada Methoden und es finden sich Wurzeln aus dem Medizin Buddha. Gewürzt wurde das Ganze dann mit dem Taoismus und den Chan Buddhismus. Es finden sich Methoden der Meditation wie sie im Shaolin gefunden werden. Ebenso finden wir Denkmodelle aus dem Shintoismus, Zen, Tendai und der Mikkyo Lehre. Die Hauptquellen mit denen Usui arbeitete sind die Sutren und das Tantra Of The Lightning Flash (Tantra des Lichtblitzes/Erleuchtung). Andere Informationen bekam Usui Sensei auf seinen Forschungsreisen (z.B. in Tibet) und als Mitglied der Unsui Sekte des Mikkyo Ordens. Die Informationen, die hier stehen sind nicht aus erster Hand, da ich nicht das Vergnügen hatte, Usui Sensei selbst zu begegnen. Das Einzige also, was wir haben, sind die Aufzeichnungen von Usui und Berichte aus x-ter Hand. Dieser Bericht ist nach den neusten Stand der Nachforschungen und kann trotzdem ständig revidiert werden. Meines Erachtens ist es überhaupt nicht nötig, „hundert Pro“ zu wissen, was gelaufen ist. Reiki funktioniert auch ohne das ganze Drumherum, denn Reiki

möchte nur eins : „Fließen“! Im Huna gibt es die Feststellung, daß, wenn wir zu viel forschen und alles prüfen und zerlegen, geht die Wirkung verloren, weil kein Platz mehr übrig ist. **Die Wurzeln** Reiki gibt es seit vielen tausend Jahren - und ist unter jeweils anderem Namen in den verschiedensten Kulturen als Synonym für eine Kraft verankert, die alles Sichtbare hervorbringt, beseelt und belebt. In Japan und China wird die Energie **Chi** oder **Ki** genannt, in Indien **Prana**, in Hawaii **Mana**, im Hebräischen **Ruah**, im lateinischen **Spiritus** (Atem, Geist) und in Griechenland **Pneuma**, nicht zu vergessen die **Orgon** Lehre von Wilhelm Reich. Der gezielte Umgang mit spiritueller Energie ist Bestandteil vieler Praktiken, lange bevor es die japanische Form des Reiki gab, wie wir es in den uralten schamanistischen Methoden, auf der ganzen Welt finden können. Als ich zum Beispiel in Australien lebte, war ich sehr viel im Outback und dort traf ich einen alten, weisen Aborigine, der durch das Auflegen der Hände Krankheiten linderte und heilte. Ich zeigte ihm Reiki und ich war nicht schlecht erstaunt, das er diese Methoden alle kannte, nur mit dem Unterschied, daß die Aborigines auf eine über hunderttausend Jahre alte Tradition zurückblicken können. Bei den Aborigines gibt es Initiationen, das Auflegen der Hände, Energie, die durch die Augen oder auch durch die Fingerspitzen geschickt wird und es gibt die Fernheilung. Bei ihnen gibt es sogar Techniken der Spontanheilung, wo z.B. Knochenbrüche innerhalb von ein paar Stunden komplett ausgeheilt sind. Diese Form der Spontanheilung ist mir nur noch im **Huna** bekannt. Ein sehr fähiger Kahuna ist in der Lage, so viel Mana zu sammeln und zu leiten, so, daß Spontanheilungen geschehen können. Im gesamten polynesischen Raum, können wir Methoden des Heilens finden, wie sie uns heute durch Reiki bekannt ist; sei es in Samoa, Hawaii, Tahiti, die Osterinsel oder bei den Maoris in Neuseeland. Es existiert im Buddhismus eine Technik, die „Der Medizin-Buddha“ genannt wird und die viele Parallelen zum Reiki aufweist: Es werden wie beim Reiki die Hände aufgelegt, es wird eine Energie transferiert, die die gleichen Qualitäten wie Reiki aufweist, und die Fähigkeit, diese Energie geben zu können, wird durch einen solchen Lehrer auf eine ähnliche Art und Weise weitergegeben wie beim Reiki. Auch im Vajrayana/Mahayana gibt es diese Methoden des Hände Auflegens, wo durch bestimmte Initiationen Kanäle geöffnet werden, wie uns durch den Mönch Takamori bekannt ist. Takamori hat er die Wurzeln des Reiki in Tibet gefunden und wurde von einem Lama in zusätzliche Reiki Methoden ausgebildet und eingeweiht.

Schauen wir uns die Akupunktur an, die Nadeln einsetzt, "um den Fluß der Lebensenergie im Körper des Patienten zu beeinflussen oder zu unterbrechen um dadurch das bestimmte Leiden zu heilen" Diese Kunst des Heilens kann auf eine 5000-jährige Tradition zurück blicken. Ähnliches kann über die Akupressur (Shiatsu) gesagt werden, die die Lebensenergie u.a. durch Daumendruck stimuliert. In der Huna Lehre gibt es Techniken, wo Energie (Mana) durch das Auflegen der Hände transferiert wird. Durch bestimmte Methoden im Huna wird die aufgestaute Energie der Krankheit durch leichte Massagen (Lomi Lomi) in Bewegung gebracht und aufgelöst. Im Gegensatz zu Reiki, werden im Huna keine Symbol-Einweihungen benötigt um den Heilkanal zu öffnen. Auch im Reiki gibt es Methoden, wo der Heilkanal des Schülers gänzlich ohne Symbole geöffnet wird, wie es in der Usui Ryoho Gakkai aus Japan praktiziert wird. Reiki als einen Akt des Geschehenlassens zu praktizieren, ist mit dem chinesischen Taoismus verwurzelt, aus dem der Begriff des „Wu Wei“ stammt: das Handeln ohne zu Handeln. Oder das Handeln ohne Absicht. „So lasset uns das Nicht tun tun“, wie Lao Tse einmal sagte.

Weitere Parallelen existieren zum chinesischen (Qiqong) und, der traditionellen chinesischen Medizin. Im östlichen Reiki System (EnerSense - Jin Kei Do) gibt es ein paar Reikitechniken, wo bestimmte Bewegungsabläufe, in der richtigen Reihenfolge praktiziert werden um die Öffnung des Reikikanals zu steigern, um die Nadis im Fluß zu bringen und um die eigene Aura zu stärken uns auszudehnen. Ein 5. Dan Aikido und Reiki Lehrer sagte mir, daß ihn diese Reiki - Bewegungen an Tai Chi, Tao Übungen und Qigong zugleich erinnern. Dennoch ist die Entwicklung des Usui Reiki-System (Usui Shiki Ryoho), wie es heute im Westen angewendet wird, noch relativ jung - und sie ist eng mit einem

Mann und dessen Leben verknüpft: Mikao Gyoho Usui.

Mikao Gyoho Usui Sensei



Mikao Usui wurde am 15. August 1865 in dem Dorf Yago der japanischen Provinz Gifu geboren. „Der Name seiner Ahnen ist Tsunetane Chiba. Der Name seines Vaters war Uzaemon, der Familien Name seiner Mutter war Kawai“, heißt es auf seinem Grabstein.

Es wird vermutet, daß Usui mit 4 Jahren die nahegelegene Tendai-Schule besucht hat und dort in Kontakt mit den in Japan vorherrschenden buddhistischen Lehren gekommen ist. Usui heiratete Sadako Suzuki und hatte mit ihr zusammen zwei Kinder, eine Tochter und einen Sohn, der nach Usuis Tod das Familienunternehmen übernahm. Usui war eine Zeitlang als Privatsekretär des Politikers

Shimpei Goto (Pei Gotoushin) tätig. Goto bekleidete zu diesem Zeitpunkt das Amt des Bahn-, Post-, Innen- und Außenministers und wurde 1920 Bürgermeister von Tokyo. Es ist deshalb zu vermuten, daß Usui über gute Kontakte zu einflußreichen Persönlichkeiten Tokyos verfügte. Wir nehmen an, daß Usui von seinem Mikkyo Orden unterstützt wurde. Weiterhin soll Usui, trotz dieser weltlichen Karriere schon früh an esoterischen Hintergründen interessiert sein. So sollen Reisen nach Europa, Amerika, Tibet und China dem Studium der Medizin, Psychologie, Religion und Esoterik gedient haben. Außerdem war Usui Mitglied der Rei Jyutsu Ka, einem Zirkel, der sich der Entwicklung von spirituellen Fähigkeiten widmete. Der Zirkel unterhielt ein Zentrum am Fuße des Kurumayamas, westlich von Kyoto. 1914 ereignete sich dort eine dramatische Wende, die Usui's Leben und damit auch der Geschichte des Reiki eine ganz neue Richtung wies.

Die Wende

Viele Legenden ranken sich um Usui's große Lebenswende, aber einig sind sich alle Quellen, daß sich Usui in einer Lebenskrise befand. Usui's persönliches und geschäftliches Leben befand sich in einer kritischen Lage und scheiterte. Ebenso war Usui verzweifelt, weil er noch immer nicht die tibetanischen Heilgeheimnisse entschlüsselt hatte. Wie auch immer: Usui zog sich einige Wochen zurück, um auf den nahegelegenen Kurama Berg (Kuramayama) zu meditieren. Dort ist eine buddhistische Tempelanlage beheimatet, die ursprünglich von der Tendai Bewegung betrieben wurde. Zahlreiche Kaiser und japanische Berühmtheiten haben den Tempel aufgesucht, um dort zu meditieren. Möglicherweise hat Usui an einem sogenannten „Isyu Guo" teilgenommen, ein von den Mönchen des Tempels angebotener 21 tägiger Exkurs, der aus Meditation, Gesänge, Fasten und Gebeten besteht. Dafür spricht unter anderem, daß zwischen den Lehren des Tempels und Usui's Reiki System eine ganze Reihe von Gemeinsamkeiten existierten. Während der 21-tägigen Meditation "empfing" Usui die Reiki-Energie und war danach in der Lage, diese an andere weiterzugeben.

Aber was heißt eigentlich "empfing"?

Laut Hawayo Takata hatte Usui regelrechte Erscheinungen: ein Lichtstrahl schlug in seine Stirn ein, machte ihn bewußtlos, und als er wieder erwachte, sah er Millionen von Blasen in allen Regenbogenfarben, die bestimmte Symbole und Informationen über Reiki enthielten. Ob es so geschah oder ob es sich hier vielleicht um eine etwas farbenfrohe Ausschmückung der tatsächlichen Ereignisse handelt, kann heute niemand mehr so recht nachverfolgen. Was aber auch immer auf dem Berg geschah: Usui's Leben nahm eine neue Wendung.

Die Rei Ki Methode

Zunächst praktizierte Usui Reiki nur in kleinem Kreis. Er begann erst bei sich selbst, weitete dann seine Aktivitäten auf seine Familie aus und merkte, daß Reiki „bei den verschiedensten Leiden gut anschlug“ (Grabsteininschrift).

Takatas Version

Hawayo Takatas Version der Usui Geschichte erzählt, daß seine Methode zunächst nur auf die Körperheilung ausgerichtet war - psychische und auch spirituelle Komponenten spielten nur eine untergeordnete Rolle. Er ging in die Armenviertel von Kyoto und begann, Reiki an die Obdachlosen weiter zu geben. Dort machte er positive Erfahrungen: er behandelte kranke Bettler, und sie wurden von ihrem Symptomen geheilt. Er sandte sie dann zu einem Zentempel, wo sie sich auf eine bürgerliche Existenz vorbereiten konnten. Auf diese Art und Weise sammelte Usui im Laufe der Jahre viele Erfahrungen, so Hawayo Takata, doch als er die Slums verließ und seine Ergebnisse buddhistischen Mönchen vorzustellen begann, erntete er Ablehnung: „An erster Stelle steht immer die Spiritualität, die mentale Ebene. Also warum sollen wir uns um den Körper kümmern, wenn es Ärzte und Krankenschwester gibt?“ Er begann an seinen Erkenntnissen zu zweifeln und beschloß, in die Slums zurück zu gehen, um die Ergebnisse seiner Arbeit zu überprüfen. Dort mußte er feststellen, daß die einst Geheilten wieder in die Slums zurückgekehrt waren. Für ihr eigenes Leben Verantwortung zu übernehmen, war den Obdachlosen als Bürde erschienen - Betteln war einfacher. Schockiert und beschämt mußte er sich eingestehen, daß er nichts bewirkt hatte. Für Usui war diese Erfahrung schmerzhaft - sie führte aber auch zu einer einschneidenden Veränderung seiner Reiki-Lehre. Usui folgerte, daß physische Probleme (Krankheit, Armut) nur Symptome seien, deren Ursache geistiger Natur sind. Einstellungen, Überzeugungen und das persönliche Weltbild müssen sich erst wandeln, bevor sich die aus ihnen hervorgegangen materiellen Symptome nachhaltig ändern. Als weitere Ursache für das Debakel machte er fehlende Dankbarkeit aus. Keiner der Bettler hatte erkannt, wie wertvoll das Geschenk war, daß er ihnen gemacht hatte. Usui begann sein Heilsystem durch eine mentale und spirituelle Ebene zu erweitern. Er integrierte die „Richtlinien für ein erfülltes Leben“ des japanischen Meiji-Kaisers (1852-1912), die heute als die fünf Reiki Prinzipien bekannt sind. Weiterhin begann er für seine bis dahin kostenlosen Behandlungen Geld zu nehmen. Ganz getreu dem Motto, daß etwas nur dann als wertvoll angesehen wird, wenn man etwas dafür bezahlen muß. Sieben Jahre nach seinem Erlebnis auf dem Kuruma Berg und durch langjährige Erfahrungen mit der Energie innerlich gewachsen, begann Usui sein Reiki Heilsystem öffentlich zu lehren. Einer anderen Quelle zufolge verbrachte Usui einige Jahre als Usui - Wandermönch des Mikkyo Ordens in Japan. In dieser Zeit sammelte Usui seine meisten Erfahrungen in dem Unterrichten von Reiki und in dieser Periode bildete er über 2000 Menschen in Reiki aus. (Vergessen wir auch nicht, daß der ursprüngliche Name von Usui „Mikao Gyoho“ gewesen ist und er sich erst viel später den spirituellen Namen Usui zulegte). Auch Hayashi begleitete Usui auf diesen spirituellen Tournéeen, kreuz und quer durch Japan. Andere Erfahrungen sammelte Usui nach dem großen Erdbeben in Tokyo.

Die 5 Reiki Lebensregeln

„**Shoufuku no Hihoo** - Die geheime Methode das Glück einzuladen
Manbyo no Ley-yaku - Die wunderbare Medizin für alle Krankheiten
Kyo dake wa Nur heute

- 1.**Okoru-na** - 1. Sei nicht ärgerlich
- 2.**Shimpai suna** 2. Sorge dich nicht
- 3.**Kansha shite** 3. Sei dankbar

4. Goohage me 4. Arbeite hart an Dir

5. Hito ni shinsetsu 5. Sei nett zu deinen Mitmenschen

Asa yuu gassho shite, kokoro ni nenji , kuchi ni tonaeyo

Sitze morgens u. Abends in der Gassho Haltung und wiederhole diese Worte in deinem Herzen

Shin shin kaizen , Usui Reiki Ryoho

Für die Verbesserung von Körper u. Seele. Dies sind die 5. Lebensregeln der Meiji Kaiser, übernommen für den Reiki praktizierenden.

Die Usui - Reiki Praxis in Tokyo

Als Usui 1921 seine Reiki-Praxis in Harajuku, Tokyo, eröffnete, befand sich Japan in einem Klima des religiösen Aufbruchs. In dieser Zeit wurden zahlreiche neue Schulen gegründet, die sich ebenfalls mit dem "Rei", der Energie des Lebens, befaßten. Usuis Fähigkeiten sprachen sich schnell herum: "Er leitete viele Workshops und hielt Reiki Heilsitzungen mit vielen Menschen ab. Zahllose kamen von nah und fern zu ihm. Die Leute mußten vor seinem Haus Schlange stehen, um behandelt zu werden." (Grabinschrift)

"Rei" Gruppen in Japan

In einem japanischen Buch namens "Hands on Healing" von Suguharu Asuke, steht geschrieben, "daß vor dem Zweiten Weltkrieg ungefähr 20 verschiedene Handheilungsgruppen, die auf dem Shintoismus basierten, in Japan auftauchten. Eine Gruppe, die man damals „Nihon Reiki Gakkei" (Japanische Reiki Gesellschaft) nannte, war im Kern des Ganzen. Einige Leute behaupten, nicht Dr. Usui habe das Reiki-System erfunden, sondern ein gewisser Morihei Tanaka, der Begründer einer dieser Gruppen namens Taireidou. Er sei auch Dr. Usuis Lehrer gewesen. Seit der Auflösung der Taireidou-Gruppe läßt sich diese Behauptung nicht länger überprüfen. Wir konnten auch nicht mehr feststellen, was genau Dr. Usui von Morihei Tanaka gelernt hat." Weitere Gruppen, die damals existierten waren:

Mahikali Kyodann, · Kyuusei Kyo, · Omoto Kyo, · Kurozumi Kyo, · Konkou Kyo·

Zusätzliche Gruppierungen:

Onisaburo Deiguchi, der zu der "Omoto Kyo"-Bewegung gehörte. Er war dafür bekannt, daß er hellseht und die Zukunft voraussagen konnte. Diese hielt er ausführlich in einem 72-bändigen Werk fest. Außerdem war Deiguchi Heiler und veröffentlichte ein Buch mit dem Titel: „Wie man sich selbst durch die richtige Ernährung und den Einsatz mentaler Fähigkeiten heilen kann." **Mokichi Okada**, ein Student Deiguchis, gründete eine andere Religion, "Se Kai Kyu Sei Kyo", die sich einer sehr anspruchsvollen Form des Reiki widmete. In der Nähe von Usuis Geburtsort schließlich existierte die **Dai Rei Do-Vereinigung**, die unter anderem das „Rei Shi Jitsu" lehrte - eine Technik, mit deren Hilfe man durch das Streichen der Hand über einen Körper Krankheitsherde aufspüren kann. **Joh Rei**, ist eine andere Gruppe, die kurz nach Usuis Tod entstanden ist. Ob der Gründer Usui persönlich kannte, ist mir nicht bekannt aber er soll derjenige gewesen sein, der die Inschrift auf Usuis Grabstein verfasste. Die Joh Rei Fellowship existiert heute noch und sie versteht sich als spirituelle Religion. Usuis Fähigkeiten sprachen sich schnell herum: "Er leitete viele Workshops und hielt Reiki Heilsitzungen mit vielen Menschen ab. Zahllose Menschen kamen von nah und fern zu ihm. Die Leute mußten vor seinem Haus Schlange stehen, um behandelt zu werden." (Grabinschrift) Im September 1923 wurde Tokyo durch ein furchtbares Erdbeben erschüttert, das große Teile der Stadt zerstörte, über 140.000 Menschen das Leben kostete und Tausende von Verletzten, Kranken, Heimatlosen und Trauernden hinterließ. Usui begann in der ganzen Stadt Opfer des

Erdbebens zu behandeln und eröffnete aufgrund akuten Platzmangels im Februar 1925 eine neue Klinik in Nakano, außerhalb Tokyos. In dem gleichen Jahr weihte Usui Dr. Chujiro Hayashi in die Praxis des Reiki ein - dem Mann, der zusammen mit seiner späteren Schülerin, Hawayo Takata, Reiki in den Westen bringen sollte. Ein Jahr später jedoch sollte ein trauriges Ereignis die Entwicklung des Reiki überschatten...

Der Tod von Usui Sensei

Am 9. März 1926 starb Mikao Usui im Alter von 61 Jahren in einem Gasthaus in Fukuyama an den Folgen eines Gehirnschlages. Dies war nicht der erste gewesen - er hatte bereits zwei überlebt. Usui wurde auf dem Saihoji- Friedhof in einem Vorort von Tokyo bestattet. Dort kann man noch heute sein Grab besuchen, das durch einen ca. 3 m hohe und 1,20 m breiten Gedenkstein gesäumt ist, der eine ausführliche Inschrift enthält. Ihr zu Folge hinterließ Usui 2.000 Reiki Schüler und 16 Reiki-Meister. Eine beachtliche Zahl, wenn man bedenkt, daß Usui erst 1921 an das Licht der Öffentlichkeit getreten war. Für mich persönlich ist beeindruckend, wie Usui in der Inschrift charakterisiert wird. Nicht als mystisch entrückter Heiliger - sondern als ein Mensch, der Höhen und Tiefen erlebt hatte: „Dr. Usui war sehr warmherzig, einfach und demütig“, heißt es in der Inschrift an der einen Stelle - und an einer anderen: „Obwohl er ein großartiger Mensch war, hatte er viel Pech. Doch er gab nicht auf und lernte ausdauernd weiter.“

Eine Kurze Zusammenfassung von Usui Sense's Leben von Hiroshi Doi

15. August 1865 - Geburt in Taniai - Mura, in Gifu · In seinen jungen Jahren studierte er in Europa, USA, Tibet und China. Er studierte Medizin, Geschichte, Religion, Psychologie, Shisen-Jutsu ua. · Er arbeitete als Offizier im Parlament, als Angestellter in einer Firma, als Journalist einer Zeitung, als Berater und Sekretär eines Politikers und als Geschäftsmann. etc. · Durch all diese Erfahrungen kam Usui zu dem Entschluß, daß der Sinn und Zweck des Lebens, den Zustand des „Anshin Ritsumei“ oder „Satori“ zu erlangen, ist. · 1919, Usui wurde zum Zen - Praktiker um den Zustand Satori zu erreichen. 1922, nach drei Jahren des intensiven Praktizierens des Zen hatte er immer noch nicht Satori erlangt. Eines Tages stellte er seinem Zen Lehrer die Frage, wie er nun endlich Satori erreichen könnte. Der Zen Lehrer antwortete ihm: „Versuche es doch einmal über den Zustand Tod“ Mit dieser Antwort fühlte sich Usui verloren und hoffnungslos. Er beschloß zu fasten. · Etwa um Mitternacht des 21. Tages des Fastens wurde Usui von einem kosmischen Lichtblitz getroffen, der ihn in einem Schock versetzte und das Bewußtsein raubte. · In der Morgenröte erreichte Usui sein Bewußtsein zurück. Er fühlte sich aufgeladen, sein Geist, Seele und Körper waren total erfrischt und quicklebendig. · Mit Freude und Euphorie rannte er den Berg herunter. Unterwegs stoß er sich seinen Zehnnagel an. Der Schmerz raubte ihm fast die Sinne. Als er seine Hand auf dieser Stelle legte, war der Schmerz sofort verschwunden und die Wunde war verheilt. Usui stellte fest, daß er die Fähigkeit und Kraft der Heilung hatte. Usui studierte Weiteres über diese Fähigkeit und fand eine Möglichkeit, wie er diese Kraft auf Andere übertragen konnte. · 1922, April, Usui rief die Usui Ryoho Gakkai in Aoyama - Tokyo ins Leben. · Das Lehren und das Heilen mit Reiki war der Schwerpunkt dieser Organisation. · 1923, September, Usui half vielen Opfern der großen Erdbebens in Tokyo. · 1925, April, die Reiki Ryoho Gakkai zog nach Nakano um. · 1926, März, Usui besuchte viele Orte in Japan, hauptsächlich Marine Orte wie Kure, Hiroshima, Saga. Usui starb nach einem Gehirnschlag in Fukuyama. Sogar in der Nacht bevor er starb, gab er eine Reiki Sitzung.

Usui Sensei bildete 17 Schüler bis zum Reiki Meister aus.

Fünf buddhistische Nonnen · Drei Marine Offiziere. · Und neun andere Schüler. Die Marine Offiziere waren: · Jusaburo Gyuda · Ushida. Ichi Taketomi · Chujiro Hayashi · Ein anderer

Student, von dem gesagt wird, daß er ein Lieblings-Schüler von Usui gewesen ist, war Toshihiro Eguchi. Er gründete später seine eigene Organisation. In Japan gibt es einige Reiki Meister, deren Linien auf Eguchi Sensei zurückgehen. Ein Gentleman namens Masayuki Okada, ein Doktor der Literatur, war der Autor der Inschrift, die auf Usuis Gedenktafel beim Familiengrab zu lesen ist. Nach einigen Recherchen ist bekannt, daß die Joh Rei Fellowship Religion auf Okada zurückgehen sollen. Jusaburo Gyuda war derjenige, der die Inschrift auf den Gedenkstein meißelte.

Usui Ryoho Reiki Gakkai

Präsidenten: Mikao Usui. Yoshiharu Watanabe. Hochi Wanami. Ms. Kimiko Kojama (übernahm 1998 als erste Frau) **Jusaburo Ushida/Giuda.** (Author des Gedenksteins) **Kanischi Taketomi.** Stellvertreter **Mr. Masaki Kondo.** Die Gakkai Mitglieder tagen heute noch und sie haben ihr eigenes Reiki Lehrbuch das „Reiki Ryoho No Shion“ heißt, was mit die „Richtschnur des Reiki Heilens“ übersetzt werden kann. Diese Mappe wird nur den Mitgliedern der Gakkai ausgehändigt. Usui Sensei hatte zwei Reiki Mappen entwickelt, eine erklärt die Reiki Energie und die andere hat die verschiedenen Reiki Techniken zum Inhalt. Beide Originale werden von der Gakkai zurückgehalten. Die Reiki Treffen beginnen indem die Reiki Prinzipien gechantet werden oder das Gyosei (die Poesie des Meiji Kaisers) gesungen wird.

Lehrer der Usui Reiki Ryoho Gakkai

Gakkai Lehrer, welche eigene Schüler hatten (haben) sind: Mr. Imaizumi, Mr. Shiki, Mr. Kaneko, Herr und Frau Isoda, Frau Morisako, Mr. K. Ogawa, Mr. Tsuboi, Mr. Eguchi, Mr. Hanai, Mr. Haranda, Mr. Haraguchi, Mr. Hida, Mr. Hiroshi Doi*, Mr. Ichnose, Mr. Ichiraizaki, Mr. Isobe, Mr. Jo, Mr. Kobayashi, Mr. Kosone, Mr. Matsuo, Frau Nagano, Frau Nagamine, Frau Nakagawa, Mr. Nomura, Mr. F. Ogawa, Mr. Onizuka, Mr. Senju, Frau Tamura, Frau Uchida, Mr. Takayama, Mr. Usui, Mr. Yoshizaki. Herr Hiroshi Doi bildet eine Ausnahme, da er das erste Mitglied der Gakkai ist, der auch das westliche Reiki System studiert hat. Dadurch ist es Herrn Doi möglich, Methoden der Gakkai, im Westen zu Lehren.

Es ist eigentlich schade, daß die Gakkai Organisation kein Interesse daran hat, ihre Informationen der restlichen Welt zu offenbaren; und das zu einer Zeit wo versucht wird, das Reiki zu patentieren. Auf Usuis Gedenktafel steht geschrieben:

Nach Usui Senseis Tod, erfüllte sich sein Wunsch, daß Reiki immer bekannter wurde um dieses Wissen für die Zukunft sicherzustellen. Usui würde sich im Grab umdrehen, wenn er wüßte, daß all sein Wissen und seine Forschungen von einer Gruppe zurückgehalten wird, denen er volles Vertrauen geschenkt hat, als er sie gründete. Mitglieder der Usui Organisation pilgern auch heute noch zum Kurama, um sich Einweihungen von den dort praktizierenden Mönchen geben zu lassen, wie es einst Usui getan hat. Für den westlichen Menschen ist die japanische Methode des Reiki nicht nachvollziehbar und unverständlich. Im Westen wird eine Reiki Ausbildung an einem Wochenende gelehrt. In Japan ist das traditionelle Usui Reiki viel komplexer und es wird viel mehr an Training verlangt (das kann pro Grad mehrere Jahre dauern), bevor der Student die Initiation bekommt. Sobald ein Student in Japan einen Reiki Grad erreicht hat, ist er in der Lage, mit allen Aspekten dieser Stufe zu arbeiten um die erwünschten Resultate zu erzielen. Mit anderen Worten bedeutet das, daß der Student diesen Grad gemeistert hat. Im westlichen Reiki System nimmt der Student an einer Reiki Klasse teil und beginnt anschließend mit seinem Training. Es ist also total umgekehrt zum traditionellen japanischen Reiki ausgerichtet.

Chujiro Hayashi



Geboren 1878. Ein Ex-Marine Offizier der imperialen japanischen Marine. Er begann etwa

um 1925 mit Usui Sensei seine Reiki Ausbildung, als er das Alter von 47 Jahren erreicht hat. Wahrscheinlich war Hayashi Sensei der letzte Schüler, der von Usui ausgebildet wurde. Nach seiner Ausbildung eröffnete er eine Reiki Klinik in Tokyo mit acht Betten. Der Name dieser Klinik war „Shina No Mach“ Reiki Klinik und befand sich in der Nähe des Keo Universität - Krankenhauses.

Mindestens zwei Reiki Schüler pro Krankenbett gaben Behandlungen. Im Traditional Japanese Reiki wir gelehrt, daß Hayashi und Usui nur sieben oder acht Hand Positionen, welche den ganzen Körper abdeckten, lehrten. Diese Positionen basierten auf den östlichen traditionellen Heilungsmethoden (wie in der chinesischen Medizin), daß der Körper aus einem Kopf und Torso besteht, wobei die Glieder als extern betrachtet wurden. Sobald mit der Behandlung auf diesen bestimmten Positionen begonnen wurde, welche die Hauptenergie - Felder abdeckte (die Akupunktur Punkte), würde die Reiki Energie von ganz allein in die Extremitäten, wie Arme und Beine fließen (indem die Meridiane einbezogen wurden). Aus diesem Grund reichte es aus, nur den Kopf und den Torso mit Reiki zu behandeln um alle anderen Stellen des Körpers zu erreichen. Usui Sensei behandelte zuerst nur den Kopf und an zweiter stelle die Problemzonen des Körpers. Aber trotzdem gibt es Manuskripte von Usui (Reiki Ryoho Hikkei) und Hayashi (Usui Reiki Hikkei), die eine Vielzahl von Handpositionen, für alle möglichen Krankheiten und Gebrechen abdeckten. Dieses Wissen wurde durch die Byosen Methode gelernt, welche sich über mehrere Jahre der Reiki Praxis entwickelte. Es scheint so, das sowohl Usui als auch Hayashi verschiedene Methoden der Einweihung und Ausbildung benutzt haben. Erinnern wir uns, daß Usui in einem kurzen Zeitraum über 2000 Studenten, im gesamten japanischen Raum, in Reiki eingeweiht hat und diese weder die Zeit noch das Geld hatten, ständig nach Tokyo zu kommen, um die jahrelange andauernde Praxis des traditionellen Reiki zu erlernen. Es hat sich gezeigt, daß Usui eine Methode der Einweihung praktizierte, die sich Reiju nennt. Durch Hiroshi Doi Sensei ist uns diese Form der Einweihung jetzt bekannt. Außerdem wurde ein buddhistischer Zen Mönch, der jahrelange Praxis der Meditation hatte, unter ganz anderen Gesichtspunkten ausgebildet wie ein Arbeiter vom Fischmarkt oder wie eine Person die via Krankheit zu Reiki gefunden hat. Es ist nicht verwunderlich, daß der Mönch Takeuchi eine ganz andere Reiki Ausbildung von Hayashi bekommen hat, wie Frau Takata, die sich Genesung von ihrer schweren Krankheit erhoffte – und bekam. Es ist heute durch einen Schüler von Hayashi (Tatsumi) bekannt geworden, daß er kein Geld für die Reiki Grade von seinen Schülern verlangte; zu Austausch arbeiteten sie in seiner Reiki Klinik. Ein anderer Schüler von Hayashi war Mr. Matsui und im Jahre 1928 erschien ein Zeitungsartikel in Japan („Sunday Mainichi“ März 1928) über ihn und seine Arbeit in der Hayashi Klinik. Matsui wurde bis zum Reiki Lehrer ausgebildet und in dem Artikel wurde ein Buch über Reiki erwähnt, daß von Mitsui Sensei geschrieben wurde. Dort steht geschrieben, daß Mr. Hayashi jeden morgen seine Klinik öffnete. Seine Reiki Kurse dauerten 5 Wochentage mit je 1-1/2 Stunden Training pro Tag. Auch Hayashis Ehefrau besuchte diese Kurse und zusammen gaben sie Reiki Sitzungen, die bis zu 6 ½ Stunden dauern konnten. Einmal wurde ein todkranker Mann, der schon im Sterben lag, in die Klinik eingeliefert und sie gaben alles was sie konnten, um diesen Mann zu retten. Weiterhin berichtet Mr. Matsui, daß er kein Interesse an der spirituellen Seite des Reiki hatte; er war mehr praktisch orientiert, wie seine Hände auflegen, zu fühlen wo etwas unbalanciert war um dann so lange Reiki fließen zu lassen, bis der Bereich geklärt war. Er überzeugte seine Mitmenschen von den Vorteilen des Reiki, aber der spirituelle Aspekt war für ihn nicht wichtig. Erst als Maust die Reiki Energie ausprobieren konnte und Resultate hervorbringen konnte, war er von der Brauchbarkeit des Reiki überzeugt. Hayashi war ein sehr strikter und überzeugter Reikianer, erinnert sich

Matsui, und er liebte die Ordnung. Für einige Tage im Monat gab er (Hayashi) Reiki Unterricht und den Rest des Monats gab er Reiki Sitzungen. Hayashi sah keine Notwendigkeit darin, mit Reiki zu werben oder Annoncen in einer Zeitung zu schalten. Gute Arbeit spricht sich sowieso herum, war seine Meinung. In jener Zeit gab es viele verschiedene Arten des Reiki und manche hatten mit Reiki überhaupt nichts zu tun. Weiterhin ist zu lesen, daß die Studenten von Hayashi die Erlaubnis hatten, die Kurs-Materialien zu kopieren. (Wenn das so gewesen ist, wer erfand dann die mündliche Tradition und von wo stammen diese enormen Preise für die Reiki Ausbildung ?) Nach dem Tod von Matsui, wieder - eröffneten drei von seinen Schülern, (auch drei Marine Offiziere) seine taoistische Heilklinik und führten sie weiter. Diese Klinik entwickelte sich zu etwas, was wir heute als eine Art Hospiz für schwer Erkrankte bezeichnen würden. Hier wurde auch damit fortgefahren, die originale Usui Methode zu unterrichten. Der originale Name von Usui's Klinik (Usui Reiki Ryoho Gakkai) wurde nicht benutzt. Auch mit Usui Sensei und zwei von Usui's Hauptschülern, trainierte Matsui noch persönlich. Matsui schreibt weiter, daß Hayashi Sensei kein Mitglied der Usui Reiki Ryoho Gakkai gewesen ist. (Das wurde von der Gakkai bestätigt, und wie es aussieht, hatte Hayashi keine Erlaubnis von der Gakkai gehabt um Schüler bis zum Reiki Meister auszubilden). Am 10. Mai 1941 ist Hayashi unter ungeklärten Umständen gestorben. Er hatte 17 Schüler bis zum Meister Grad ausgebildet. Davon sind bekannt: · Hayashi's Ehefrau · Hayashi's Tochter · Mr. Matsui · Hawayo Takata · Tatsumi · Ven. Takeuchi · Mrs. Chiyoko Yamaguchi (lebt in Japan) Hayashi Sensei entwickelte seine eigenen Reiki Mappen mit Handpositionen gegen die verschiedensten Krankheiten. Es ist möglich, daß es noch weitere Unterlagen von Hayashi gibt, wie sie z.B. im EnerSense - Jin Kei Do System zu finden sind.

Der Mönch Ven. Takeuchi

Ein weiterer Schüler, der von Hayashi ausgebildet wurde, war der Mönch Ven. Takeuchi. Hier wird einem besonders klar, daß Usui und Hayashi verschiedene Reiki Formen unterrichtet haben. Die Reiki Lehren, wie sie von Takeuchi überliefert wurden, haben den spirituellen Aspekt des Reiki im Vordergrund. Hier erfährt man, wie Usui Sensei vorgegangen ist um die tibetanischen Wurzeln des Reiki für das japanische Volk zu übersetzen. Der tatsächliche Ursprung der Symbole und die Reiki Mantras/Yantras sind hier zu finden. Auch die Buddho Methoden mit denen Usui meditierte sind hier zu erlernen. Reiki Körper Übungen aus Tibet die an Qui Gong erinnern werden hier unterrichtet und eine Vielzahl von Meditationen und Praktiken, welche von Usui und Hayashi anscheinend nur an Mönche und spirituell hochentwickelte Persönlichkeiten weitergegeben haben. Der ganze Aspekt dieser Usui Reiki Lehre wird in dem östlichen Reiki System (EnerSense Jin Kei Do) unterrichtet. Jin Kei Do besteht aus drei Graden und EnerSense besteht aus vier Buddho Stufen.

Hawayo Takata



Den Brückenschlag des Reiki von Japan in den Westen wurde im wesentlichen durch zwei Menschen ermöglicht. Dr. Chujiro Hayashi, und Hawayo H. Takata, die Tochter japanischer Immigranten, die nach Hawaii ausgewandert waren. Geboren wurde Hawayo Takata am 24.12.1900 auf der Insel Kauai - als Tochter eines einfachen Arbeiters, der seinen Lohn in den Zuckerrohrfeldern Hawaiis verdiente. Hawayo begann mit 13 Jahren zu arbeiten. Sie gab erst Aushilfeunterricht für Erstkläßler, half dann einige Zeit an einem Kiosk aus und erhielt schließlich die Stelle eines Hausmädchens auf einer Zuckerrohrplantage. Dort lernte sie den Buchhalter Saichi Takata kennen und heiratete ihn am 10. März 1917. Die beiden bekamen zwei Töchter und führten Takatas Aussagen zufolge eine glückliche Ehe - bis Saichi Ende der

zwanziger Jahre schwer krank wurde. Er kam zur Behandlung in die Maeda-Klinik, Tokyo, wo er 1930 im Alter von 34 Jahren an Lungenkrebs starb. Für Hawayo war dies nicht nur ein schmerzhafter Verlust - es war auch der Beginn eines quälenden Lebensabschnittes. Um für den Unterhalt sorgen zu können, nahm sie zusätzlich zu ihrer Hausmädchentätigkeit einen Nebenjob als Geldeintreiberin für die lokalen Wasserwerke an. Zwei Kinder aufzuziehen und zwei Tätigkeiten gleichzeitig nachzugehen, waren eine ungeheure Belastung für die zierliche Takata, die ihre Opfer forderte: Vier Jahre nach dem Tod ihres Mannes erlitt sie einen Nervenzusammenbruch. Sie litt unter schmerzhaften Unterleibsbeschwerden, die auf einen Tumor in der Gebärmutter zurückzuführen waren. Außerdem hatte sie ein Emphysem, eine fortschreitende Atemwegserkrankung, die von Symptomen wie Husten, Niesen und Atemnot begleitet wird. Weil sie aufgrund des Emphysems nicht betäubt werden durfte, konnte sie sich keiner Operation unterziehen. Takata war 34 Jahre alt, und sie war nervlich wie körperlich auf dem Tiefpunkt ihres Lebens angelangt... Etwa drei Wochen nach ihrem Nervenzusammenbruch, starb eine von Takatas Schwestern an einem Wundstarrkrampf. Da ihre Eltern für ein Jahr in ihre Heimat zurückgekehrt waren, mußte Takata eine Reise nach Japan antreten, um ihren Eltern die traurige Nachricht zu überbringen. Dort angekommen, wurde sie von ihren Eltern überzeugt, nach Tokyo in die Maeda Klinik zu gehen. Sie wurde drei Wochen lang gründlich untersucht, und die Diagnose ergab schließlich, daß sie nicht nur unter einem Tumor, sondern auch unter Gallensteinen und einer Blinddarmentzündung litt. Der leitende Oberarzt, Dr. Maeda, verfügte, daß Takata am nächsten Morgen operiert werden sollte. Vor der Operation jedoch hörte sie eine innere Stimme, die ihr von dem Eingriff abriet und den Rat gab, nach Alternativen zu fragen. Dr. Maeda kannte in der Tat eine - seine Schwester war von einem Dr. Hayashi mit einer neuen Behandlungsmethode namens Reiki aus dem Koma geholt worden. Takata wurde in Dr. Chujiros Hayashis Miniklinik überwiesen, einer in der Nähe des kaiserlichen Palastes gelegenen Arztpraxis mit 8 Krankenbetten. Der 1878 geborene Dr. Hayashi war Kapitän der japanischen Reserve-Marine gewesen, als er Dr. Usui begegnete. Obwohl Dr. Hayashi nie offizielles Mitglied der Usui Reiki Ryoho Gakkai (Usui Gesellschaft) war, pflegte er engen Kontakt zu Usui und begleitete diesen auf vielen seiner zahlreichen Reisen durch Japan. Als ein Arzt mit militärischem Hintergrund sorgte er für "Ordnung" im Usui-System. Er führte eine Behandlungsform mit verschiedenen, festgelegten Handpositionen ein und strukturierte außerdem die Reiki Schulungen in drei verschiedene Grade (im Gegensatz zu den damals ebenfalls üblichen 6 Graden). Takata kam schon bei Ihrem ersten Besuch in den Genuss einer für Dr. Hayashis Klinik typischen Behandlungsmethode: zunächst wurde ein sogenannter „Körperscan“ durchgeführt, bei dem zwei Reiki-Gebende ihre Hände in einem leichten Abstand über den Körper Takatas führten und die Krankheitsherde von außen erspürten. Dann erhielt Takata Reiki und spürte zum ersten Mal die Hitze und Vibration der Energie. Takata erhielt tägliche Reikibehandlungen und nach drei Wochen stellten sich deutliche Erfolge ein. Vier Monate später waren das Asthma und die Gallensteine geheilt. Takata bat den Chefarzt der Klinik, Reiki lernen zu dürfen. Der hatte zwar seine Bedenken, schrieb jedoch einen persönlichen Brief an Dr. Hayashi, der diesen wiederum der Usui Light Energy Research Association vorlegte. Nachdem Takata zugesagt hatte, ein weiteres Jahr in Japan zu bleiben und täglich in der Reiki-Klinik zu arbeiten, erhielt sie im Frühjahr 1936 den ersten Reiki-Grad. Wenige Monate später wurde sie in den zweiten Grad eingeführt. Noch im gleichen Jahr ging Takata - und damit auch Reiki - zurück in ihre westliche Heimat Kauai... Auch bei Takata wiederholte sich das Muster, durch das Usui gegangen war: Ein schwere Krise (Usui's Bankrott, Takatas Krankheiten), die Begegnung mit Reiki, und dann der schrittweise Lernprozeß, erst im kleinen Kreise, später im öffentlichen Umfeld. Takata hatte zunächst nicht die Absicht, Reiki professionell anzubieten. Aber nach dem sich erste Heilerfolge im Freundes- und Familienkreis einstellten, begann sich ihr Ruf zu verbreiten und immer mehr Menschen anzuziehen. Im Oktober 1936 eröffnete sie ihre erste Praxis in Kapaa. Im November des gleichen Jahres kam Dr. Hayashi zu Besuch nach Hawaii und begann, öffentlich Vorträge über Reiki zu

halten, Kurse zu geben und Menschen zu behandeln. Am 21. Februar 1938 weihte er Takata als Reiki Lehrerin ein, und als er kurz darauf Hawaii verließ, gab er über einen öffentlichen Radiosender bekannt, daß Takata die offizielle Reiki-Meisterin für dieses Gebiet sei und sie, wenn er "nicht mehr sein sollte", dazu bestimmt sei, seine Arbeit fortzusetzen. Am 10. Mai 1941 starb Hayashi unter außergewöhnlichen Umständen. Takata ging 1938 nach Chicago und studierte an einem College für "nicht-medikamentöse" Medizin. 1939 kehrte sie nach Hawaii zurück, und eröffnete wenig später ihre erste eigene Klinik in Hilo, Big Island, Hawaii. Weitere Kliniken folgten im Laufe der Jahre, aber erst 1970 begann sie, Reiki Lehrer zu unterrichten. Die Ausbildung war kostenpflichtig: Reiki 1 kostete 175 USD, Reiki 2 USD 500 und die Lehrerausbildung schlug mit 10.000 USD zu Buche - damals ca. DM 30.000. Dr. Barbara Weber Ray, eine Schülerin Takatas, beschrieb, daß Hawayo in einem Klima lebte, das "vorherrschend von Disharmonie, Feindseligkeiten und Vorurteilen" geprägt wurde. Der japanische Angriff 1941 auf die hawaiianische Pearl Harbor - Bucht und die einige Jahre später erfolgende amerikanische Antwort in Form von 2 Atombomben, markieren die zeitlichen Eckpfeiler der kriegerischen Auseinandersetzungen, die später in das frostige Klima eines "kalten Krieges" zwischen USA und Japan mündeten. Ein weiteres Problem dürfte die Kirche dargestellt haben. Die Kunst des Handauflegens ist auch im Christentum verankert und eine japanische Variante hätte mit den Doktrinen des Vatikans kollidieren können. Vielleicht ist dies der Grund, warum Takata eine christianisierte Version der Usui-Geschichte verbreitete. Und warum sie schriftliche Aufzeichnungen über Reiki verbot und behauptete, daß es eine zwingende Reiki-Tradition sei, das Wissen ausschließlich mündlich weiterzugeben (was nicht der japanischen Schule entspricht). Hawayo Takata wird als eine zielbewußte, hartnäckige und zuweilen auch autoritäre Person beschrieben, deren politische Ausrichtung dem rechtlichen Flügel nahegestanden haben soll. Am 12.12.1980 starb Takata im Alter von 79 Jahren. Sie hinterließ nicht nur 22 Reiki-Meister - sondern leider auch ein großes Chaos, das, wie sich später zeigte, eine fatale Entwicklung zur Folge haben sollte.

Frau Takata's 22 Meister:

George Araki, Dorothy Baba, Ursula Baylow, Rick Bockner, Patricia Bowling, Barbara Brown, Fran Brown, Phyllis Furumoto, Beth Gray, John Gray, Iris Ishikuro, Harry Kuboi, Ethel Lombardi, Barbara McCullough, Mary McFayden, Paul Mitchell, Bethel Phaigh, Shinobu Saito, Virginia Samdahl, Wanja Twan, Barbara Weber Ray und Kay Yamashita

Takatas Urkunde (siehe Seite 56)

„Das Zertifikat bestätigt, daß Frau Hawayo Takata, eine amerikanische Bürgerin aus Hawaii, nachdem sie Kurse und Training des Usui Systems der Reiki Heilung unter meiner persönlichen Leitung und Führung, während eines Besuchs in Japan im Jahre 1935, alle Prüfungen und Teste bestanden hat und die Fähigkeit erworben hat zu behandeln und in der Lage ist die Reiki Energie auf andere zu übertragen. Aus diesem Grund bescheinige ich, Dr. Chujiro Hayashi, mit der Tugend meiner Autorität als ein Meister des Usui Reiki Systems der Heilung ohne Drogen, in Anwesenheit von Frau Hawayo Takata, daß sie die volle Kraft und Autorität besitzt, das Usui System zu praktizieren und in der Lage ist, das geheime Wissen und das Geschenk der Reiki Heilung an andere weiterzugeben. „Frau Hawayo Takata wird hiermit mit einer Urkunde, durch mich, einem Praktizierenden und Meister des Dr. Usui Reiki System's des Heilens bestätigt, daß sie zu dieser Zeit als die einzige Person in den Vereinigten Staaten autorisiert ist, diese Kraft auf andere zu übertragen. Sie ist eine von den dreizehn voll qualifizierten Meistern dieses Faches.“ Von mir unterschrieben am 21. Februar 1938, in der Stadt und dem Landkreis von Honolulu in Hawaii. Unterschrieben von Chujiro Hayashi. Dieses Dokument wurde bei einem Notar in

Hawaii notariell beglaubigt. (Die einzige Registration über Frau Takata, die in Japan bekannt ist, ist in der Stufe des OKU-DEN, nach dem heutigen Standard, wäre das der zweite Reiki Grad. Erinnerungen aus Takatas Tagebuch 1. May 1938:Mr. Hayashi garantierte mir, das geheime Wissen des Shinje Den - Kokiyo Ho x Leiji-Ho - das äußerste Geheimnis dieser Energie-Wissenschaft zu vermitteln.

Verwirrung, Chaos und Uneinigkeit - Als Takata starb, stellte sich die Frage, wer ihre Rolle als Großmeisterin übernehmen sollte.

Die folgende Beschreibung der damaligen Ereignisse fußt auf einem Brief, den die Amerikanerin Carroll Ann Farmer Ende 1997 an alle Reiki Lehrer schrieb. Im Mittelpunkt des Briefes steht Phyllis Lei Furumoto, die Enkelin von Hawayo Takata, die von ihrer Großmutter in Reiki eingeweiht worden war. Carroll Ann Farmer beschreibt ihr Verhältnis zu Furumoto in der Zeit von 1981 und 1984 als eine von Vertrauen geprägte Freundschaft: Phyllis Furumoto "erzählte mir ausführlich von Ihrer Verwirrung über den Tod Ihrer Großmutter, das Versäumnis ihrer Großmutter, Phyllis Rolle klar zu stellen, die fehlende Richtung in ihrem eigenen Leben und ihrer Angst, in die Fußstapfen Ihrer Großmutter zu treten." Eines Tages eröffnete Furumoto dann jedoch Ihrer Freundin, daß sie eine Wahl getroffen hätte: „Ich habe mich für das Geld entschieden.“ Sie begann zwischen Februar 1981 und 1982 vier Lehrer auszubilden und initiierte ein erstes Treffen aller Reiki Lehrer im April 1982. Dieses Treffen barg für viele eine unangenehme Überraschung: Reiki war von Takata mündlich weiter gegeben worden und als die Gruppe versuchte, die wesentlichen Reiki-Lehren auf den Punkt zu bringen, erlebten sie Folgendes: „Wir zeichneten gemeinsam die [Reiki] Symbole. Es war ziemlich schockierend für die Gruppe, daß die Zeichen in einiger Hinsicht Ähnlichkeiten aufwiesen und sich in anderer Hinsicht unterschieden. Was hatte das zu bedeuten? ... Takata's eigenwillige Lehrmethode sorgte für große Bestürzung.“ Darüber hinaus gab es keinen offiziellen Nachfolger. Eine Frau namens Barbara Weber Ray, die von Takata von 1978 bis 1980 ausgebildet worden war, präsentierte sich als rechtmäßige Erbin des Großmeistertitels und behauptete, mit Takata entsprechende Vereinbarungen getroffen zu haben. Tatsächlich hatte Takata Barbara Ray wenige Monate vor ihrem Tod in Atlanta besucht und dort Workshops abgehalten. Eine schriftliche Bestätigung als offizielle Großmeisterin und Nachfolgerin Hawayo Takatas hat sie bis heute jedoch nicht vorgelegt. Aber auch Phyllis konnte diesbezüglich eine Bestätigung von Takata vorweisen. Verwunderlich ist auch, das alle Schüler, außer Phyllis und Paul Mitchell, eine Reiki Meister Urkunde von Takata vorzeigen können. Phyllis Furumoto wurde gefragt, was Takata zu ihr vor ihrem Tod gesagt hatte. Furumoto antwortete, daß Takata gehofft habe, daß ihre Enkelin die Nachfolge antrete, aber sie hätte keine eindeutige Erklärung dazu abgegeben. Sie wurde nach zusätzlichem Wissen oder weiteren Symbolen befragt - aber sie wußte von nichts. In dieser von Angst und Unsicherheiten geprägten Situation wurden weitere Treffen abgehalten. 1983 fanden sich die Reiki Lehrer in Britisch Columbia bei Barbara Brown erneut ein, um die Reiki Allianz zu bilden. "Phyllis agierte als Führerin", erinnert sich Carroll Ann Farmer, "und die meisten Teilnehmer fühlten sich durch die Energie der Situation tief berührt. Ich erinnere mich noch, wie wir mehrere Tage lang an dem Credo der Allianz gearbeitet haben." "Bei dem nächsten Treffen fragte einer der Lehrer Phyllis, was passierte, als Takata starb und wie sie dazu gekommen sei, sich selbst als Nachfolgerin zu benennen. Sie begann eine Geschichte zu erzählen, die eine Erfindung war. Ich ermahnte sie, bei der Wahrheit zu bleiben. Phyllis nahm ihre Äußerungen wieder zurück, die Frage jedoch blieb unbeantwortet. Nach diesem Treffen verließ ich die Allianz. Ich hatte das Gefühl, daß Phyllis eine Lügengeschichte um das Usui Reiki System gebaut hatte, um ihre ganz persönlichen Ziele zu schützen." Barbara Weber Ray gründete ihre eigene Gruppe unter dem Signet „The Radiance Technique“, und verkündete, daß sie das einzig authentische Reiki lehren würde - ein Begriff, den sie sich übrigens als „Authentic Reiki TM“ schützen ließ. Die öffentlich auch im Internet ausgetragenen Differenzen, treten gleichermaßen

inhaltlich zutage: Während die Radiance Technik über sieben Reiki-Grade verfügt, werden in der Reiki Allianz drei Grade gelehrt. Wen wundert es da, daß das „ japanische System "nur 6 Grade aufweist?

Die japanischen Reiki Grade

Das traditionelle japanische Reiki System wird in mehrere Grade aufgeteilt. dem westlichen ersten Grad vergleichbar. Dieser Grad wurde in zwei Stufen gegliedert: und hat man sich bis zu vier mal im Monat mit dem Lehrer zusammen getroffen, bis der Lehrer damit übereinstimmen konnte, daß der Student für die nächste Stufe bereit war. Während dieser Zusammenkünfte, wiederholte man die fünf Reiki - Prinzipien, rezitierte und sang die japanischen Waka Gedichte. Manchmal gab der Lehrer Vorträge, welche anschließend besprochen wurden. Es wurde eine Atemtechnik praktiziert, die wird. Eine andere Methode die praktiziert wurde, wird Energieübertragungen, die unter Shoden ist der sechste Grad und mit Loku-To (die sechste Stufe) Go-To (die fünfte Stufe), Yon-To (die vierte Stufe) und San-To (die dritte Stufe). Um diesen Grad zu erlernen, Joshin Kokyuhō Reiji genannt. Ebenso gab es Einweihungen als Rei-Ju bekannt.

1. Sho-Den Der erste Lehrer/Grad/Stufe

Die fünf Prinzipien. Die Waka Poesie des Meiji Kaisers Auszüge aus - dem Handbuch der Reiki Behandlungen. Reiki Fragen und Antworten (Usui's Antworten) Beispiele von Fragen und Antworten:

Frage: Ist es notwendig, an die Usui Reiki Ryohō zu glauben, damit Heilung geschehen kann?

Usui: Nein, sie unterscheidet sich von anderen psychischen Heilmethoden. Einverständnis und Glauben sind nicht notwendig, da Reiki nicht mit Suggestionen arbeitet. Es macht keinen Unterschied, ob man antagonistisch oder mißtrauisch ist oder ob man sich dagegen wehrt, an diese Kraft zu glauben. Bei Kleinkindern funktioniert es genauso gut oder bei Menschen die schwer krank sind und im Koma liegen. Vielleicht bringt nur eine von zehn Personen das Vertrauen mit, das die Behandlung etwas bewirkt, aber schon nach der ersten Behandlung spüren diese Menschen den positiven Effekt und ihr Vertrauen erwacht und wächst in ihnen.

Frage: Was bewirkt die Heilung im Usui Reiki Ryohō?

Usui: Niemand in diesem Universum hat mich in diese Methode eingeweiht. Auch habe ich keine Anstrengungen unternommen, um übernormale Fähigkeiten (Siddhis) zu erlangen. Während meines 21 tägigen Fastens („Isyo Guo“) berührte mich eine sehr starke Energie und auf mysteriöse Weise wurde mir diese Reiki Kraft übermittelt. nun wurde mir klar, das ich die Fähigkeit des spirituellen Heilens gefunden hatte. Obwohl ich der Gründer dieser Methode bin, fällt es mir schwer, dies alles genauer zu erklären. Ärzte und Gelehrte erforschen dieses Gebiet, aber es ist sehr schwer für sie, zu einem Ergebnis zu kommen, welcher auf wissenschaftlicher Basis begründet ist. Es wird eine Zeit kommen, wo sich Reiki mit der Wissenschaft treffen wird.

Frage: Ist Reiki eine „Shinrei Ryohō“ Methode (eine psychische spirituelle Heilmethode)?

Usui: Ja, man könnte es als eine Shinrei Ryohō Methode bezeichnen. Ebenso könnten wir es als eine körperliche Therapie bezeichnen, wobei Energie und Licht von allen Körperteilen des Behandelten ausstrahlen. Hauptsächlich strahlt diese Lichtenergie aus den Augen, den Mund und den Händen des Behandelten aus. Deshalb heftet der Praktizierende seinen Blick für zwei bis drei Minuten auf dem erkrankten Körperteil, pustet ihn an und/oder massiert ihn ganz leicht. Auf diese Weise heilen Zahnschmerzen, Kopfschmerzen, Schwellungen des Brustkorbs, Nervenschmerzen, Prellungen, Schnittwunden, Verbrennungen etc. einfach ab. Allerdings können chronische Krankheiten auf diese Weise nicht so einfach behandelt werden, aber tatsächlich zeigt schon eine

einzigste Behandlung bei chronischen Fällen eine positive Wirkung. Ich selbst frage mich immer wieder, wie sich dieses Phänomen, im Sinne der ärztlichen Wissenschaft erklären läßt. Aber die Wirklichkeit ist immer eindrucksvoller, als eine Fiktion jemals sein kann. Wenn sie die Resultate einer Reiki Behandlung sehen können, dann müssen sie mir zustimmen. Selbst jemand, der es nicht für wahr betrachten wollte, kann diese Realität, die hier geschieht, nicht von der Hand weisen.

Frage: Werden in der Usui Reiki Ryoho Methode Medikamente benutzt?

Usui: Reiki gebraucht weder Medikamente noch Instrumente. „Anschauen, pusten, streicheln, klopfen und berühren (des Erkrankten) ist es, was die Krankheiten heilt.

Frage: Wird medizinisches Wissen benötigt um mit der Usui Reiki Ryoho Methode heilen zu können?

Usui: Die Ryoho Methode ist eine spirituelle Methode, welche über die medizinische Wissenschaft hinausgeht. Daher baut sie auf diesen Wissenschaften nicht auf. Wenn sie den erkrankten Körperteil, anschauen, anpusten, berühren oder streicheln, werden sie das gewünschte Resultat erreichen. Berühren sie den Kopf, wenn sie das Gehirn behandeln wollen, den Bauch um den Bauch zu behandeln und die Augen um die Augen zu behandeln. Sie benötigen weder bittere Medizin, noch brauchen sie eine Moxa-Behandlung um in kürzester Zeit, wieder gesund zu werden. Deshalb ist diese Reiho (spirituelle Methode) unsere originale und einzigartige Kreation.

Frage: Ist die Usui Reiki Ryoho Methode mit Hypnose, Kiai Jutsu, oder Shinko Ryoho etc. zu vergleichen?

Usui: Nein, in keinsten Weise. Reiki ist den oben genannten Methoden in keinsten Weise ähnlich. Am Ende vieler, vieler Jahre des Suchens und des harten Trainings, fand ich ein grundlegendes spirituelles Geheimnis heraus: „Reiki ist eine Methode, um den Körper und den Geist zu befreien“. (**Anmerkung:** Kiai Jutsu ist eine Methode die Chi via Hara, mit einem Schrei ausstößt, wie es auch im Karate praktiziert wird. Shinko Ryoho ist eine religiöse Methode). Eine andere Übersetzung und weitere Statements von Usui Sensei können in dem Buch von Frank Arjava Petter: „Das Erbe des Dr. Usui“ gelesen werden.

2. Oku-den Zenki Der zweite Lehrer/Grad (1)

Die ersten Grundübungen. Hatsu-Rei Ho - Beschreibung.... Eine Methode um den Reiki Kanal zu öffnen/erweitern und um spirituelles Wachstum zu fördern. Außerdem zur Selbstheilung und Meditation. Uchi-te/Oshi-te/Nade-te - Suchende-Hände/ Klopfende-Hände/ Streichende Hände. Diese Techniken werden ebenso im Qi Gong gelehrt, um negative Energien zu entfernen. Seikaku Chiryō - Eine natürliche Form der Behandlung.

3. Oku-den Kouki Der zweite Lehrer/Grad (2)

Erweiterte Grundübungen. Enkaku Chiryō - Fern Behandlung

4. Shinpi-den - Geheim Lehren. (Die Meister Stufen würden wir diese Grade heute benennen).

Weiterführende Methoden der Behandlung Koukestu-Hou - Die traditionelle Methode zum Beenden einer Reiki Sitzung oder der Energiestrich. Ibuki-ho - Eine Atemtechnik des Ausatmens. Shu Chu Reiki - Die traditionelle Methode der Gruppen-Behandlung. Mehrere Anwender praktizieren zusammen. Nentastu-Ho - Eine Methode um Gedanken und Wünsche zu senden. Diese Methode ist mit der Methode der Reiki Box identisch. Eine Methode um Absichten/Wünsche zu realisieren. Reiki Mawashi - Die traditionelle Methode eines Reiki Zirkels. Eine Reiki Gruppe bildet einen Kreis und hält sich an den Händen. Dann läßt jeder die Reiki-Energie via seine Hände zum Anderen fließen; das bewirkt, daß ein starkes Energiefeld in dem Kreis aufgebaut wird. Üblicherweise, hält jeder der Gruppe, seine linke Hand mit den Handflächen nach oben und die rechte Hand mit den

Handflächen nach unten. Deine linke Hand mit den Handflächen nach oben, zur linken Person hin und die rechte Hand mit den Handflächen nach unten zur rechten Person hin. Eine andere Variante ist, die Handflächen ein paar Zoll überhalb zu halten, ohne das der Nachbar berührt wird. manchmal wird die Energie auf dieser Art besonders kräftig! Reiji - Die Fähigkeit, Störungen und Problemzonen des Körpers zu spüren. Reiji ist eine Fähigkeit, die durch das Praktizieren in einer Gruppe oder eines Kurses entwickelt wird. Sobald du damit beginnst, einen anderen zu behandeln, bittest du um Führung, um die Ursachen zu finden, wo die Problemzonen des zu Behandelnden liegen. Das wird noch vor dem eigentlichen Scannen des Körpers gemacht. Byosen Reikan Ho. - Körper Scannen. Diese Methode wird sehr oft im westlichen Reiki gelehrt. Byosen.- Eine Methode des Scannens um Krankheiten des Körpers intuitiv zu erkennen. Das Erlernen dieser Form, kann sich über Jahre erstrecken, bis genügend Erfahrung gesammelt wurde.

Aus sechs 'Graden' bestand dieses System, wobei der sechste Grad die erste Reiki Stufe ist.

Sho-den, Oku-den und Shinpi-den. Bezüglich was hier unterrichtet wird, ist es mit dem westlichen System des 1. 2. und 3 Grades vergleichbar. Die Grade 6 - 1 beziehen sich auf die Fähigkeit des Studenten, wieviel Energie er kanalisieren kann. Oku-den wurde erst unterrichtet, wenn der Student den 3 Grad erreicht hatte. Usui Sensei plazierte sich selbst auf den 2. Reiki Grad. Der 1. Grad wurde für diejenigen Personen reserviert, die höhere Fähigkeiten wie Usui Sensei erreicht hatten. Diese Stufe war ebenso dazu gedacht, um die Reiki Meister zu harter Selbstarbeit und Disziplin auf vielen Ebenen und Dimensionen anzuspornen und um spirituell wachsen zu können. Der 3. Rang ist die höchste Stufe die ein Student erreichen konnte. Sobald Oku-den und Shinpi-den abgeschlossen und bestanden war, mußte immer noch der 3. Grad bewältigt werden. Shinpi-den beinhaltet die Fähigkeit, Initiationen durchführen zu können und das Unterrichten von Schülern und Klassen.

Reiki Heute

Schätzungsweise gab es weltweit schon vor 10 Jahren ca. 200.000 Reiki-Lehrer und vermutlich über 1 Million Reiki-Praktiker. Ob diese Angaben stimmen, weis ich nicht - es gibt bis heute keine internationale Sammelstelle, die alle „Reikianer“ registriert hätte. Und so wie es derzeit aussieht, wird es auch noch einige Zeit so bleiben. Denn nach wie vor sind die einzelnen Reiki Lager zerstritten. Und gestritten wird über alles, worüber sich bekanntermaßen trefflich streiten läßt. Das beginnt bei der Frage der historischen Fakten, reicht über die Authentizität, Verfahrensweisen und Praktiken (wer bietet das einzig "wahre" Reiki an?) und endet beim geliebten Thema Geld. Besonders angeheizt wurde diese Diskussion durch Phyllis Furumotos Versuch, die Begriffe "Reiki", "Usui System", "Usui Shiki Ryoho" für ihr eigenes Unternehmen Furumoto Inc. und zusätzlich auf Ihren eigenen Namen zu schützen. Zu dem Thema veröffentlichte sie zwei Briefe im Internet, den ersten in Deutsch, den zweiten bis dato nur in Englisch. Am 17.12.1997 erhielt sie den ersten abschlägigen Bescheid - vermutlich auch bedingt durch weltweite Protestschreiben. In der Reiki Magazin Ausgabe vom Februar 1999 wurde schließlich ein Brief von Furumoto veröffentlicht, in dem sie mitteilt, das sie von ihren Plänen Abstand genommen hat. Frank Arjava Petter berichtet über die Reaktionen auf sein erstes Buch, (Das Reiki Feuer) daß die Inschrift von Usuis Grabstätte zum ersten mal vorstellte: "Die ersten sehr unangenehmen Reaktionen kamen innerhalb einer Woche von Funktionären einer großen Reiki-Organisation, ansonsten war das mich erreichende Feedback positiv. Man warf mir aus Amerika und Holland vor, gegen „geheime japanische Sitten" (die gar nicht existieren) verstoßen zu haben, und der Verlag wurde aufgefordert, das Buch zurückzuziehen: ich hätte das Grab von Herrn Usui mit der Veröffentlichung „entweiht" und so weiter und so fort. Ich war über diese Reaktion zutiefst erschüttert, war doch der Grund meiner

Recherchen gewesen, endlich die Wahrheit über die Reiki-Geschichte ans Licht zu bringen. Zum Glück schickten mir viele Reiki-Lehrer begeisterte Briefe und bedankten sich bei mir für meine Arbeit, während ein paar große Reiki-Fische mir an den Kragen wollten. Offensichtlich hatte ich mit dem Buch Machtstrukturen angegriffen, die man jetzt krampfhaft zu verteidigen suchte".

Mir (Jay) ging es auch nicht anders, als ich mit dem östlichen Reiki System, EnerSense - Jin Kei Do, aus Australien nach Europa zurückkehrte und anfing Klassen zu unterrichten. Es dauerte nicht lange, da flatterten auch schon Schreiben von den Anwälten von Phyllis zu mir, mit der Aufforderung, das Unterrichten von EnerSense in Deutschland, sofort einzustellen, und wegen den (schon) entstandenen Schaden, zuerst 10.000 US Dollar innerhalb von 14 Tagen zu überweisen, und bei einer Einverständniserklärung, dann noch mal 100 000 US Dollar zu überweisen. Auch Ranga in Australien und ebenso Pat Weybury wurde von diesen Kreisen unter Druck gesetzt und mit Beleidigungen attackiert. (dieses alles kann ich mit Dokumenten belegen, das betrifft, die Schreiben und Anklageschriften der Anwälte aus Köln, die Schreiben von Phyllis und Paul Mitchell an Ranga und Pat Weybury aus Australien). Zu den anderen Angriffen und Beleidigungen, dieser selbsternannten „Reiki Elite“ möchte ich lieber nichts offenbaren. Aber auch Frau Ray mit Ihrer Radiance bildet da keine Ausnahme, die mir ebenso mit ihren Anwälten aus Berlin drohten und diverse Unwahrheiten und Gerüchte über mich verbreiteten. Ich selber kann mir nicht vorstellen, daß ein wahrer Reiki Meister, der ja mit Licht und Liebe hausieren geht, solche Geschütze über Gerichte und Anwälte ausfahren würde, oder einen Rechtsstreit über Kopier und Patentrechte einführen würde. Bisher wurde doch immer im großen Stil heraus posaunt: „Die universelle Energie (Reiki) ist für alle da“. Woher der Wind tatsächlich weht, ist an den nun Jahrelangen Streitereien in der Reiki Welt unschwer zu erkennen. Auch der Rechtsstreit zwischen Herrn William Rand (Karuna) und Kathleen Millner (Tera Mai) bescherte mir einiges Kopfzerbrechen. Das alles erweckt bei mir den Anschein: „Reiki ist für alle da, aber nur wenn Du zu mir kommst“!- Geschichte Seite 14 -Den absoluten Gipfel in der ganzen Angelegenheit bildet natürlich der Patentstreit von Jupp Hilger aus Köln, der gleich das ganze Usui Reiki System an sich binden und besitzen wollte. Die Welle der Empörung folgte mir bis nach Australien, wo ich von vielen Reiki Lehrern über dieses Thema befragt wurde. Als mich Herr Hilger 1997 in Österreich anrief und mir dieses Patent für DM 10 000 anbot, habe ich dankend abgelehnt, da ich mit diesen Machtspielen nichts am Hut habe. Ich selber habe nie die Angewohnheit gehabt, meine Arbeiten mit einem Kopierschutz zu versehen, da ich nichts dagegen habe, daß andere Reiki Lehrer oder Schüler, meine Arbeiten und Skripte für sich benutzen oder verteilen. Das änderte sich aber deswegen weil, während meines Aufenthalts in Australien, Arbeiten von mir in Büchern, mit einem eigenen Copyright versehen, veröffentlicht wurden. Erst seitdem versetze ich meine Arbeiten mit einem Copyright. Ich hätte ja nichts dagegen gehabt, wenn Teile von meinen Arbeiten in diversen Reiki Büchern eingeflochten wären, aber meine Arbeiten wurden bis in das kleinste Detail abgedruckt und als eigenes Werk herausgegeben. Inzwischen werden auch im Internet die Stimmen lauter, die vor einer weiteren Eskalation warnen und darum bitten, die verhärteten Fronten wieder aufzulösen und einen Weg der Verständigung zu gehen. Daß eine Gemeinschaft, die die "heilende Energie der Liebe" in die Welt tragen will, sich einem solch Kleinkrieg hingibt, zeigt ein Dilemma. Wenn ich mir die teils doch recht widersprüchlichen Fakten ansehe, frage ich mich: Wer kann von sich wirklich behaupten, das einzig richtige, einzig wahre Reiki zu lehren? Hinzu kommt, weiterentwickelte. Zur Erinnerung: Als Dr. Usui mit neuen Einsichten beseelt und über die Reiki-Kraft verfügend vom Kuruma Berg schritt, war er noch lange nicht am Ende seiner Ziele angelangt. Im Gegenteil, die Reise hatte gerade erst begonnen. Die 5 Reiki Prinzipien, die Handpositionen, die unterschiedlichen Reiki Grade, all das wurde nach und nach hinzugefügt und je nach Lehrer oder Lehrerin modifiziert, verändert, angepaßt. Auch die Kombination mit anderen Schulen war und ist Bestandteil der Reiki-Lehre - man bedenke, daß Usui nicht eine, sondern viele verschiedene Schriften und Quellen studiert hat, die

aus den unterschiedlichsten Kulturen, Religionen und Weltanschauungen stammten. Hinzu kam, daß Usui (aber auch alle anderen) einen Lehrweg hinter sich legen mußte, der aus vielen Erfahrungen und - wie uns die Geschichte lehrt - natürlich auch Irrtümern bestand. Und das ist aus meiner Sicht normal so. Usui war kein perfekter Heiliger, und die anderen Beteiligten auch nicht - sie waren Menschen, die in Kontakt mit der Energie gekommen waren und die den Umgang mit ihr noch lernen mußten. Usui unterschied in seiner Schule sechs verschiedene Meisterschaftsgrade - und stufte sich selbst auf den fünften Grad ein. Nicht den sechsten und höchsten Grad. Den hielt er für jemanden offen, der seine Lehre auf ein noch höheres Niveau bringen würde. Ich glaube, daß die Entwicklung des Reiki noch lange nicht zu Ende ist - und ich glaube, daß das gut so ist. Das Leben ist auch nicht abgeschlossen - das Leben ist nach wie vor noch im ständigen Fluß. Stillstand ist Tod und Rückschritt. Was den Kampf um die Markenrechte angeht: **Jeder soll seine Lehre so abgrenzen können, wie er oder sie das möchte.** Es ist aus meiner Sicht durchaus verständlich, daß jede Schule gewisse Standards, Leitlinien und Praktiken festhalten möchte, um einen einheitlichen Qualitätsstandard weltweit zu sichern. Aber andere ins Unrecht zu setzen und/oder zu behaupten, man verfüge über die einzig wahre, einzig authentische, einzig richtige Lösung und Lehre, geht am Wesentlichen des Reiki vorbei: der Liebe und dem Respekt allem Lebendigen und Andersartigem gegenüber. Und das Andersartige, Andersdenkende ist Bestandteil des Lebens. Kein Apfel an einem Apfelbaum gleicht einem anderen, es gibt keine zwei Menschen, die sich hundertprozentig gleichen, selbst Schneeflocken unterscheiden sich voneinander. Überall kann man erkennen, daß sich die Natur, das Leben diversifiziert, immer neue Gattungen schafft, die sich von den Vorherigen ein wenig unterscheidet. Ob uns das gefällt oder nicht: das ist der Gang des Lebens. Und warum sollte dies mit Reiki anders sein? Reiki mußte sich während seines Verbreitungsprozesses durch die verschiedenen Kulturen und Philosophien des Ostens und Westens fortpflanzen und diversifizieren. Die Vielfalt an Schulen, Methoden und Anwendungsmöglichkeiten sind das Ergebnis dieses evolutionären Prozesses. Daß jede daraus entstandene Gruppe ihr Recht auf die eigene Individualität und Unverwechselbarkeit beansprucht, ist aus meiner Sicht legitim. Warum auch nicht? Wir können doch nur voneinander lernen. Die asiatische Ausprägung des Reiki ist historisch gesehen nur eine von vielen. Sie kann unser Leben befruchten und uns auf dem spirituellen Weg einen, vielleicht auch mehrere Schritte vorwärts bringen - aber ich glaube, es gibt noch mehr im Leben, das wir nicht kennen, und das darauf wartet, entdeckt zu werden.

Die Verschiedenen Reiki Schulen

Heute gibt es Reiki Schulen und Systeme wie Sand am Meer. Ich finde das sehr Spannend und Interessant, was sich da so alles entwickelt hat, plus den vielen Ideologien und Ansichten die daraus entstanden sind. Der negative Beigeschmack an der ganzen Sache ist daß einige Schulen für sich in Anspruch nehmen „Das einzige und Wahre Usui Reiki System“ zu vertreten. Ja, mir kommt es vor, daß einige Herrn Usui noch selbst kannten oder immer noch einen direkten Draht zu Ihm innehaben. Es wurden und werden Systeme und Reiki Zirkel gegründet und sobald die Gründer ein bisschen Macht bekommen, gerät die ganze Sache meistens aus der Kontrolle. Der andere Stolperstein ist die Geldgier, an den viele Lehrer zerbrochen sind. Als ich die Bücher von James Redfield (Die Prophezeiungen von Celestine) gelesen habe, ist mir klar geworden, daß es bei einigen Reiki Lehrern nicht nur um Macht und Geld geht, sondern auch um Energieraub geht. Obwohl ja gerade beim Reiki, die unendliche universelle Energiequelle angepriesen wird, ist mir dieser Energieraub der da von einigen Lehrern ausgeht um so unverständlicher. Aus diesem Grund entsteht auch das unantastbare Guru Gehabe, daß so einige Lehrer zur Schau stellen. Dem Schülern wird dann vorgegaukelt, daß sie (der Lehrer) es mit ihrem System geschafft hätten und zu erleuchteten Buddhas geworden sind, obwohl sie Meilenweit davon entfernt sind. Dazu fällt mir immer die Geschichte aus

eines der Castaneda Bücher ein, als Don Juan zu Castaneda sagt: „Wenn jemand ein Meister ist, dann braucht er sich nicht mehr als Meister betiteln zu lassen. Gerade das Wort Meister und Großmeister hat so einigen „Meistern“ den Kopf verdreht. Aber Gott sei Dank sind nicht alle Systeme, Lehrer und Schulen von diesem Teufel besessen und es gibt eine Menge an Reiki Systeme und Lehrer, welche die besten Absichten vertreten. Aus Platzgründen kann ich hier nicht alle Schulen und Systeme auflisten, sondern nur die wichtigsten benennen.

Usui Reiki Ryoho - Gakkei Takata Reiki - Raku Kei - Reiki Buddho - EnerSense Reiki - Tera Mai Reiki - Usui Tibetan - Reiki Seichim, Seichem, Sekhem - Karuna Reiki - Reiki Plus - Joh - Rei, Johre, Jo Reiki - Tibeten Reiki - New Life Reiki - Traditional Japanese Reiki - Marie - El Reiki - Blue Star Reiki - The Golden Age of Reiki - Furumoto Reiki - Reiki Dan - Satya Japanese Reiki - Mackenzie Reiki - Atlantis Arolo Tifar - Das Hayashi Reiki System - Harry Kuboy Reiki - The Radiance Technique - Die Reiki Geheim Grade - Jin Lap Reiki - Sun Li Chung Reiki - Ichi Sekai Reiki - Rainbow Reiki - Jin Kei Do Reiki - Secret Path Reiki - Lightarian Reiki - Angelic Reiki - Men Chhos Rei - Kei Vajra Reiki - Saku Reiki etc.

Die Beschreibungen der einzelnen Schulen und Systeme habe ich im Internet unter deutscher Sprache ausgestellt, da eine Beschreibung der einzelnen Schulen, den Rahmen hier sprengen würde. Für die meisten von und ist die Usui Geschichte immer noch im Dunkeln gehüllt und ich glaube, daß wir niemals genau erfahren werden was tatsächlich geschehen ist. Alles was ich hier versuche ist die Puzzleteile zusammenzufügen um ein besseres Bild zu bekommen. Leider gibt die Familie von Usui keinerlei Auskünfte und sein Name wird dort nicht einmal erwähnt, aus welchen Gründen auch immer. Viele Geschichten die im Westen über Usui verbreitet wurden, stellten sich als Unwahr raus und viele neue Daten über Usui sind in den letzten Jahren aus Japan und anderen östlichen Quellen bekannt geworden. Eins aber ist sicher, Usui war ein Mensch wie Du und ich, er war kein Guru und hatte auch keine Absichten ein solcher zu werden. Mir selbst ist heute klar, daß Usui das Reiki nicht erfunden oder wiederentdeckt hat, sondern auch nur die Puzzleteile zusammengefügt hatte. Usui nannte die Quintessenz seiner Studien und Forschungen Usui Reiki Ryoho, denn ein Reiki System als solches hat es vorher nie gegeben. Ich glaube auch das Reiki nie ein abgeschlossenes System gewesen ist, sondern für neue Daten immer offen geblieben ist – zumindest in Usuis Zeiten. Die einzelnen Daten welche zum Reiki System führten, stammen aus dem Buddhismus, besonders der Vajrayana/Mahayana Buddhismus. Die anderen Daten entnahm Usui aus dem Chan Buddhismus, dem Tendai, dem Shingon und der Mikkyo Lehre. Es lassen sich ebenso eine Menge Daten aus dem Theravada Buddhismus, der sich über den ganzen Orient bis runter zu Sri Lanka erstreckt wiederfinden. Aus diesen Lehren stammen auch die Buddho Meditationen, welche Herr Usui täglich praktizierte. Weitere Grundstudien entnahm Herr Usui Sensei aus den verschiedenen Sutren (Lotus Sutra, Diamant Sutra und die Medizin (Buddha) Sutren) Auch die Vipassana Meditationen gehörten zu den Übungen welche Herr Usui täglich praktizierte. Ein Meilenstein in der Entwicklung von Reiki entnahm Herr Usui aus dem „Tantra of the Lightning Flash“ und der „Daimoku“ Lehre. Hieraus wurden auch die Techniken der Einstimmungen entwickelt. Alles zusammen wurde mit einer gehörigen Portion Tao und dem Schintoismus gewürzt. Und der Rest ist die Liebe zum Meiji Kaiser.

© 2000 By Jay Arjan Falk Copyright & Usui & Bach Balance



SENSEI MIKAO USUI - DIE LEGENDE EINES FORSCHERS

Als der Wander-Mönch Mikaomi Usui gewahr wurde, dass Buddha die Kranken durch Handauflegen heilte, begann er die buddhistischen Sutras zu studieren. Aber erfolglos, ohne irgend etwas über Methoden der Reinigung oder der Heilung des Denkens zu finden. Usui begann buddhistische Tempel und Klöster aufzusuchen um dort nach der Antwort bezüglich der buddhistischen Methoden, welche in sehr alten Zeiten um den Körper zu heilen, praktiziert wurden, zu fragen. Wieder einmal blieb dies ohne jeden Erfolg. Die einzige Antwort war, dass diese uralte Methode des heilens schon sehr lange nicht mehr praktiziert wurde.

Usui dachte sich, dass es daran liegen könnte, dass durch Uebersetzungsfehler der Sutras vom Sanskrit ins Chinesische und japanische vieles verloren gegangen sein könnte. Aus diesem Grunde beschloss Usui auf eine Forschungsreise nach Indien, Nepal und Tibet zu gehen, mit engster Entschlossenheit und Hoffnung, die alten Sutras in Originalverfassung zu studieren. Zum Glück hatte er ja Sanskrit und Tibetanisch studiert. Weiterhin Sutras studierend, fand Usui schliesslich, wonach er solange gesucht hatte. Er entdeckte die geheime Methode der Energieübertragung, den Gebrauch ihrer Symbole, welche aufgrund ihrer Muster die Eigenschaft und Fähigkeit besaßen, Energie hereinzuholen. Ebenso fand er die Instruktionen, in welcher Weise die Symbole benutzt werden, ihre geheimen Mantren, welche als Anrufung der spirituellen Energien und somit als Heilungsenergie benutzt werden. Leider war Usui nicht in der Lage einen Meister zu finden, der ihm die Einstimmung oder Initiation in dieser Energie übertragen kann. Eine Kraft- oder Energieübertragung von einem Meister wurde benötigt um seine Chakren zu aktivieren, um eben diese Symbole mit ihren Anrufungen zu gebrauchen, um Heilungsenergie zu kanalisieren. Ohne die Initiation mit ihrer Energieübertragung, welche den Praktizierenden zur Energiequelle mit Hilfe der Symbole einstimmt, war diese Methode praktisch unbrauchbar.

Da Usui keinen Lehrer fand, der ihm die Kraftübertragung übermittelte, reiste er zurück nach Japan. Er konsultierte einen japanischen Zen-Mönch, der fortgeschrittene Meditationspraktiken beherrschte. Der Mönch riet ihm, die Meditation sehr gewissenhaft zu praktizieren, damit er sich dann später an einem Ort zurückziehen könne um die Kraftübertragung zu bekommen. Nach langem Training mit diesem Mönch beschloss Usui in die Abgeschiedenheit des Berges Kura (Kurayama) zu gehen. Er beschloss zu meditieren und zu fasten, solange es ihm nur möglich ist. Entschlossen eher zu sterben als ohne Antwort zurückzukommen. Nach 21 Tagen hatte er eine Vision: Er sah einen Lichtstrahl herunterkommen, welcher ihm am Dritten Auge und Kronenchakra wie ein Blitz traf. Dies war die Initiation, nach der er solange gesucht hatte. Ebenso sah er die Sanskritzeichen und die Symbole erschienen in Form von Energiekugeln und es wurde ihm gezeigt, wie er die Initiationen vornehmen muss um andere in dieser Energie

einzustimmen. Er fühlte starke Energiewellen, welche seinen Körper und jede seiner Zellen durchströmten. Nach diesem Geschehnis fühlte sich Usui absolut frisch und energetisiert. Er wusste, dass er die Energieübertragung, die Initiation, direkt aus der höchsten Quelle bekommen hatte.

Bei einigen Reiki Lehrern wird die Meinung vertreten, dass dieser Lichtstrahl, welcher Usui traf und explodierte der Boddhisattva des Mitgeföhls und der Heilung "Avalokite'svara" höchstpersönlich gewesen war.

Usui bildete zwischen 16 bis 18 Reiki Lehrer aus und einer von ihnen war Dr. Hayashi.

Dr. Hayashi war ein in den Ruhestand getretener Marineoffizier. Um 1925, im Alter von 47 Jahren, erhielt er von Usui die Meister/Lehrer Initiation. Dr. Hayashi bildete seinerseits 13 Schüler zum Reiki-Meister/Lehrer aus. Einer seiner Schüler war der Zen-Mönch Takeuchi. Dr. Hayashi bildete seine Schüler unterschiedlich. Das hatte mit der persönlichen Entwicklung, den Stärken und den Schwächen des jeweiligen Schülers zu tun. Den fortschrittlichen und spirituell hoch entwickelten Schülern, wie es der Zen-Mönch Takeuchi gewesen ist, lehrte Hayashi die ältere Version von Reiki, wie er sie zuerst von Usui bekommen hatte. Diese alte Version des Reiki war eher da, die Chakren zu behandeln als die Organe des Körpers. Die Reiki Energie floss von den Chakren zu den Punkten, wo sie am dringendsten gebraucht wurde.

Damals wurden die Reiki-Behandlungen in sitzender Position gegeben. Ebenso wurde die Meditationstechnik, die Usui praktizierte um die Reiki-Einweihung zu bekommen, nur diesen speziellen Schülern wie Takeuchi gelehrt, weil sie ja schon jahrelange Praxis in Meditation hatten.

Später lebte Sensei Takeuchi in einem abgeschiedenen Dorfkloster und er hielt den Einwohnern des Dorfes mit Reiki und Meditationstraining. Nach jahrelanger Praxis fand Takeuchi einen jungen Novizen-Mönch, welcher Meditation mit ihm lernte. Sein Name war Takemori. Takemori war geeignet, die Arbeit des Reiki weiterzutragen. Takemori war ein sehr disziplinierter und entschlossener Schüler. Er wurde zum Reiki-Lehrer unter Takeuchis Führung.

Takemori fand die Reiki-Meditationen, welche von Usui weitergereicht wurden, sehr Kraftvoll, aber er verbesserte den Reiki Fluss noch mehr. Takemori fühlte, dass es noch mehr Daten über die Buddho Meditation geben musste, und dies brachte ihn zu der Absicht noch mehr über den Ursprung dieser Meditation zu erforschen. Er hatte Erfolg und bekam von Takeuchi die Erlaubnis, sich auf eine sehr lange und mühsame Forschungsreise nach Indien, Tibet und Nepal zu begeben, auf der Suche nach den Sutras in welchen Usui die Geheimnisse des Reiki fand. Nach etlichen Jahren des Studiums in tibetischer und Sanskrit Sprache wurde Takemori fündig. Er lernte tibetanische Mönche kennen, welche diese spezielle Meditation kannten, indem sie andere Mönche in andere Stufen dieser Meditation ausbildeten. nach einigen Jahren fand Takemori noch einmal einen Mönch im Himalaja, welcher ihn als Schüler annahm. Takemori blieb 7 Jahren bei dieser Mönch. Er lernte das komplette System der Heilung, welches als Buddho Heilung bezeichnet wird. Diese Methode beinhaltet spezielle Meditationen und es werden Mantras, Yantras und Symbole benutzt. Energieheilung aus der gleichen Quelle wie Reiki, aber auch Körperübungen wie Tai Chi und Qi Gong.

Nach langjähriger Praxis wurde Takemori in die letzten und höchsten Einweihungsstufen eingeweiht und ausgebildet.

Danach kehrte Takemori nach Japan zurück. Er war dazu ausersehen, diese Methode an jene zu unterrichten, die es benötigten. Aber die Buddho Meditationen und Heilungen gab er nur an jene Schülern weiter, bei denen er sicher war, dass sie reif dazu sind.

Einer von Takemori Schülern, welche das ganze System bekommen haben, ist der Arzt Dr. Ranga Pramaratna aus Sri Lanka. Dr. Ranga unterrichtet dieses Reiki-System mit seinen Buddho Meditationen in Australien.

ENERSENSE-REIKI
JINKEIDO & BUDDHO
MEDITATION
Das östliche-Reiki System

Sensei Mikaomi Usui

Dr. Chujiro Hayashi

Sensei Takeuchi

Sensei Takemori

Dr. Ranga Framaratna

Pat Weybury & Glen Moore

Jay Arjan Falk

Armand Michel



DIE TAUSEND FACETTEN DES REIKI

Jay Arjan Falk

Der Lotus hat tausend Blütenblätter und alle Blütenblätter zusammen ergeben den Lotus. Sie streiten nicht, sie zanken nicht untereinander wie: Ich bin das einzige und wahre richtige Blatt im Lotus, das könnt ihr alle getrost zur Kenntnis nehmen! Denn alle Blätter wissen, daß jedes einzelne Blatt genauso wichtig und berechtigt ist, wie das andere und alle zusammen bilden den Lotus. Jedes Blatt ist ein Aspekt des Ganzen und aus der Reihe zu tanzen wäre töricht und würde nur Chaos bringen. Ebenso verhält es sich mit Reiki; es hat viele Gesichter und Facetten, viele Aspekte und Blätter, aber keines davon ist wichtiger, wie das andere, keines ist wichtiger oder besser wie das Andere, alle

zusammen bilden das komplexe Reiki System. Reiki läßt sich in kein System einsperren und es gehört niemanden - denn keiner kann es je besitzen. Wozu also die ganze Patentiererei? Wer oder welche Reiki Schule kann Reiki für sich allein besitzen? Ist das alles noch Licht und Liebe? Ich denke nicht, denn das Einzige, worum es da noch geht, ist Macht und Gier, Arroganz und Stolz. Als ich damals selbst Reiki Lehrer wurde, waren nur die Alliance und die Radiance bekannt und auch damals schon bekämpften sich die Schüler und Lehrer dieser beiden Reiki Systeme und beide Richtungen behaupteten das einzige und richtige Reiki, das original Usui Reiki zu verbreiten. Dann kamen die freien Reiki Lehrer und viele von ihnen scherten sich nicht darum, sondern studierten einfach beide Systeme um sich selbst eine Meinung zu bilden. Plötzlich boomte Reiki wie noch nie zuvor, dank dieser freien Reiki Lehrer und beide Systeme hatten einen neuen Feind erschaffen: "Den freien Reiki Lehrer". Natürlich wurde behauptet, daß es das falsche Reiki ist, was diese Abtrünnigen verbreiteten. Gibt es überhaupt ein sogenanntes falsches Reiki? Sämtliche freien Reiki Lehrer konnten ebenso eine Linie, welche zu Sensei Usui zurückreichte vorweisen. Entweder ging diese Linie zu Frau Barbara Weber Ray zurück oder zu Phyllis. Ebenso konnten die anderen freien Reiki Lehrer eine Linie zu einem der anderen Schüler von Takata vorweisen, wie zum Beispiel Frau Iris Ishikuro, einer Nichte von Takata, welche ihre eigene Schule in Kanada gründete und keinen Wert auf eine Mitgliedschaft in der Alliance oder AIRA (Radiance) legte. Was unterschied aber nun diese freien Reiki Lehrer? Es war der Preis den sie verlangten, sie waren günstiger und billiger und scherten sich nicht um die Gesetze der Alliance oder AIRA. Dies wurde von der Alliance als Gefahr betrachtet. Da der Reiki Meister/Lehrer nun keine 10 000 US Dollar mehr kostete, verbreitete sich Reiki wie ein Lauffeuer, ganz nach den Wünschen von Sensei Usui. Takatas Geschichte: Es war einmal.....ein christlicher Mönch, welcher auf der Doshisho Universität in Japan ein Priesteramt bekleidete. Sein Name war Mikao Usui. Er lehrte christliche Religion in seinen Schulklassen (in einem shintoistisch - buddhistischen Land). Eines Tages dann, fragte ihn ein Schüler ob er denn die gleichen Wunder und Heilungen wie Jesus durchführen könnte? Usui wurde stutzig, denn das hatte er sich noch nie gefragt. Mikao Usui ließ alles stehen und liegen, kündigte seinen Posten als Lehrer und reiste nach Amerika um diesem Geheimnis des Heilens auf die Spur zu kommen. Er begab sich nach Chicago und studierte Theologie auf der Universität von Chicago. Aber auch hier fand er nicht die Antwort, die er suchte. Er erinnerte sich, daß ja auch der Gautama Siddharta, der Gründer des Buddhismus, Wunder wie Jesus vollbringen konnte. Mikao Usui verließ die Universität von Chicago und begab sich nach Indien, Nepal und Tibet um einen Mönch oder Lama zu finden, der ihn in diese Geheimnisse einweihete. Nebenbei studierte Usui noch Sanskrit, chinesisches und tibetisches um die Sutren lesen zu können. Nach langer Suche fand Usui endlich einen Lama, welcher ihn in diesen Heiltechniken ausbildete, aber nicht in die Energie einweihete, weil er ja dort unten ein Ausländer war. Mit diesem Wissen kehrte Usui nach Japan zurück um einen Mönch zu finden, der ihn in diese Energie einweihen würde. Aber keiner hatte dieses Wissen. Usui beschloß auf den heiligen Berg Kurama zu meditieren, zu fasten und nicht eher zurückzukommen, bis er dem Geheimnis der Einweihung auf der Spur gekommen sei und wenn er dabei auch verhungern würde. Er meditierte und jeden Tag warf er einen Stein fort um die Übersicht zu behalten wie lange er schon oben auf dem Berg war. Endlich, am 21. Tag wurde er von einem Energieblitz auf der Stirn getroffen und er erst mal bewußtlos. Als es aufwachte, sah er lauter bunte Energiekugeln und in diesen Kugeln waren die Symbole und Einweihungsriten enthalten, auch bekam er endlich die Energieeinweihungen dort oben auf dem Berg. Dr. Mikao Usui beschloß eine Lehre Reiki zu nennen. Sein wichtigster Schüler war Herr Chujiro Hayashi, den Dr. Usui zum alleinigen Großmeister ernannte.

Später dann besuchte eine gewisse Frau Hawayo Takata aus Hawaii Herrn Hayashi und dieser hatte Frau Takata zu seiner fähigsten Schülerin ernannt und übertrug ihr als einzige den Großmeister Grad und reiste nach Hawaii um Frau Takata diesen verantwortungsvollen Posten, als alleinige Trägerin der Reiki Linie, zu überreichen.....!

Eine schöne Geschichte, nur daß sie sich nicht mehr halten läßt. Nichts davon läßt sich beweisen, eher das Gegenteil. Die japanische Doshicho Universität konnte in all den Karteien keinen Herrn Mikao Usui entdecken, weder als Priester, noch als Mönch und noch nicht mal als Student. Ebenso konnte die Universität von Chicago nicht fündig werden: ein Dr. Mikao Usui war auch dort gänzlich unbekannt. Mögen wir alle, sagen wir mal, diese Notlüge Frau Takata verzeihen, sondern seien wir ihr dankbar, denn schließlich war sie es, welche Reiki im Westen bekannt und es für den westlichen Menschen verständlich machte. Ohne sie wäre Reiki bei uns im Westen wahrscheinlich immer noch unbekannt oder eine Geheimlehre. Ebenso ist es verständlich, daß Frau Takata diese Geschichte in Hawaii in dieser Form erzählen mußte um Reiki akzeptabel zu machen. Gerade durch das Massaker der Japaner in Pearl Harbor, waren die Amerikaner und Hawaiianer nicht so gut auf Japaner und alles was von dort kommt zu sprechen. Ich selbst habe Pearl Harbor in Hawaii besucht und es war nicht gerade "nett" was die Japaner dort angerichtet haben. Nach Frau Takatas Tod war die Verwirrung groß, denn sie hatte niemanden zum alleinigen Erbe des Reiki ernannt. Niemand wurde zum Großmeister auserwählt. Zu Lebzeiten hatte Frau Takata diesen Posten unter anderen Frau Weber Ray, Beth Gray, Betal Phaig und vielleicht auch anderen ihrer engen Schüler versprochen. Phyllis kochte ihr eigenes Süppchen und traf sich mit fünf Reiki Meistern um sich mit ihnen zu beraten. Eine von den fünf war Frau Carell Ann Farmer. Sie hatte gerade vor zehn Tagen den Reiki Meister von Phyllis bekommen. Was sie auf diesem Treffen hörte, ließ sie die Haare zu Berg stehen und sie beschloß, daß sie an dieser Intrige nicht teilhaben wollte. Es wurde die Alliance gegründet und Phyllis nannte sich in Übereinstimmung mit den anderen vier Anwesenden Großmeister und die alleinige Reiki Trägerin der Linie. Die oberste Maxime dieser Vereinigung lautete: Geld zu scheffeln. Statement von Phyllis: "Will go for the money" wie Frau Carell Ann Farmer zu berichten weiß. Der offene Brief von Carell Farmer kann entweder bei mir oder beim Herausgeber dieses Artikels angefordert werden. Auch die Behauptung von Frau Dr. Barbara Weber Ray, der Gründerin der Radiance, daß sie die Einzige sei, welche das Gesamtwissen von Frau Takata bekommen hatte, ist heute nicht mehr haltbar. Ihre zusätzlichen drei Reiki Symbole sind weder in Japan noch im östlichen Reiki System (Enersense) zu finden bzw. aufgetaucht. Aber trotzdem funktionieren ihre selbst kreierten Symbole wunderbar, obwohl sie nicht auf Sensei Usui zurückgehen. Die verschiedenen Reiki Systeme Alliance. Die Reiki Alliance dürfte den meisten bekannt sein und hier ist nichts weiter hinzuzufügen. Radiance. Auch diese Linie von Frau Ray mit ihren sieben Reiki Graden dürfte den Meisten bekannt sein. I.A.R.M.A. Diese Linie geht auf Frau Iris Ishikuro in Kanada zurück. Als Frau Ishikuro ihre Meister Ausbildung bei Frau Takata abgeschlossen hatte, begab sie sich nach Japan um weitere Informationen über Reiki zu bekommen. Dieses zusätzliche Wissen lehrte sie dann in Kanada. Ihre Einweihungen unterscheiden sich erheblich von der Alliance und der Radiance und kommen den Einweihungen des östlichen Reiki Systems ziemlich nahe. Usui Reiki Ryoho Gakkai. Diese Reiki Organisation in Japan wurde noch von Sensei Usui mit Sitz in Tokio gegründet. Sie existiert heute noch und jeder Reikianer kann dort Mitglied werden. Men Chhō Rei Kei. Diese Reiki Organisation ist in Amerika und Japan vertreten und basiert auf den rekonstruierten Regeln des buddhistischen "Tantras vom Blitz" oder anders ausgedrückt: "Der Weg des Blitzes mit transzendtem Licht, das den Körper heilt und den Geist erleuchtet". Diese Lehre basiert auf den Notizen und Briefen von Sensei Usui und seinem engsten Schüler Sensei Watanabe, welcher damals der zweite President des Usui Reiki Ryoho Gakkai gewesen ist. General George Blackwell erwarb diese Briefe. Hier handelt es sich um das buddhistische Material aus China und aus Japan, welches einen Bestandteil des Reiki darstellt. Übersetzt wurden diese Briefe von Lama Yeshe, dem Sohn von General Blackwell und der derzeitige Berater von Men Chhō Rei Kei International Inc. Lama Yeshe lebt in Oregon/USA. Enersense - Jin Kei Do. Ist die östliche Reiki Tradition, welche von Sensei Hayashi an Sensei Takeuchi weitergegeben wurde. Sie besitzen Originalmaterial von Sensei Usui und Seiji Takamori. Es wird großer Wert auf die spirituelle Entwicklung

durch die Buddho Meditationen, Nadi und Chi - Nadi Körperübungen gelegt. Die Buddho Meditationen sind jene, womit Sensei Mikao Usui praktizierte. Die Chi Nadi Übungen stammen aus Tibet, wie alles andere original Reiki auch. Sensei Takeuchis Schüler Seiji Takamori (1907 - 1992) reiste nach Abschluß seiner Ausbildung nach Tibet und fand einen Lama, der ihn zusätzlich in Reiki ausbildete. Er blieb sieben Jahre in Tibet bei diesem Lama und lernte unter anderem auch die Chi Nadi Übungen. Mit diesem Wissen reiste er um die Welt und lehrte hauptsächlich Meditationen und unter anderem auch das östliche Reiki System. Unter anderem suchte er auch Frau Takata auf, um das westliche Reiki System zu prüfen und um sie eventuell in Enersense zu unterrichten.

Es ist ein Geheimnis, was er Frau Takata beibrachte, oder ob er ihr überhaupt irgend etwas zeigte. Tatsache ist, daß Frau Takata nie etwas über diese Reiki Richtung erzählt hat. Einer von Seijis Schülern ist der aus Sri Lanka stammende Arzt Dr. Ranga Premaratna. Dr. Ranga taufte dann dieses östliche Reiki System mit seinen Buddho Stufen: Enersense: Die klassischen drei Reiki Stufen des östlichen Reiki Systems werden mit Jin Kei Do, der Weg des Mitgefühls und der Weisheit bezeichnet. DR. Ranga lebt in Sydney, Australien und lehrt unter anderem diese beiden Systeme. Ich selbst habe beide Systeme in Australien bis zum Jin Kei Do Meister/Lehrer und EnerSense Buddho Meister/Lehrer studiert und gebe es in Europa weiter. Tera Mai. Wurde von der Amerikanerin Kathleen Milner ins Leben gerufen. Ihre Einweihungslinie geht auf Iris Ishikuro zurück. Es werden zusätzlich viele verschiedene gechannelte Symbole von verschiedenen Reiki Meistern gelehrt und eingeweiht. Zusätzlich werden noch zwei tibetanische Symbole, welche von einem Schüler von Frau Ishikuro aus China mitgebracht wurden, gelehrt und eingeweiht. Karuna. Wurde von William Rand ins Leben gerufen. William Rands Einweihungslinie geht sowohl auf Iris Ishikuro als auch auf Phyllis zurück. Karuna Reiki besteht aus den gleichen gechannelten Symbolen, plus den zwei tibetanischen Symbolen, wie im Tera Mai System. Nur die Interpretationen der Symbole und die Einweihungen sind verschieden. Ausserdem werden im Karuna weniger Symbole gelehrt als im Tera Mai Reiki. The Golden Age of Reiki. Dieses System geht auf Shimara Kumara (Maggie Larson) aus Sussex/England zurück. Shimara wurde von Kathleen Milner ausgebildet und ihre Einweihungslinie geht ebenfalls auf Frau Ishikuro zurück. The Golden Age of Reiki lehrt den normalen Usui Einweihungsweg und zusätzlich das komplette System, wie es auch Frau Kathleen Milner lehrt. Ebenso gibt es hier noch zusätzliche Einweihungen, welche als die Sternenlicht Initiationen in Deutschland bekannt sind. Diese Initiationen und Symbole wurden von Shimara von den aufgestiegenen Meistern gechannelt. Der 5. + 6. Reiki Grad. Sie werden auch "Die Geheim-Grade" oder "Die Großmeister-Grade genannt. Der 5. Grad heißt "Die Große Harmonie" und der 6. Grad "Das große Teilen". Diese Grade sind sehr kraftvoll und was seine Herkunft betrifft, gehen sie zu einem gewissen Serge Goldberg zurück, der sie zuletzt in Indien lehrte. Serge bereiste Japan und studierte dort in verschiedenen Reiki Schulen. Unter anderem lernte er dort auch diese beiden Grade und gab sie nur ganz selten an andere weiter. Serge lebte bis zu seinem Lebensende in der Residenz des Dalai Lama als buddhistischer Mönch in Indien. Die Kristall Grade und Chakra Grade bauen auf diese Grade auf, sie stammen aber nicht von Serge. Ob nun der 5. + 6. Grad auf eine Usui Reiki- oder andere japanische Reiki Schule zurückgehen, kann mit Sicherheit nicht mehr beantwortet werden und Serge kann dazu nicht mehr befragt werden. Tatsache ist, daß diese Grade Reiki Energie übermitteln und sehr kräftig sind. Weitere Reiki Schulen. Es gibt durchaus noch eine Menge weiterer kleiner Reiki Richtungen, aber es würde hier zu weit führen, sie alle zu beschreiben. Genannt sei noch "Seichem" Reiki, welches in Australien große Verbreitung gefunden hat. Es ist gechannelt und geht auf Kathleen Milner zurück. Dann gibt es in Australien noch einen gewissen Mackenzie Clay, der anhand von Nummerologie die richtigen Reiki Symbole gefunden haben will. Zuletzt sei noch Reiki Plus aus Amerika erwähnt, von David G. Jarrell, welcher auf eigene Faust Takatas Reiki System erweitert hat und als Reiki Plus verbreitet. Der italienische Reiki Lehrer " Domenico Alocco ", welcher bei mir das östliche Reiki System EnerSense - Jin Kei Do bis zum Meister/Lehrer studierte gab mir folgende interessante

Reiki Daten weiter, welche ich hier erstmals veröffentliche. Domenico ist Judo Lehrer und besitzt mehrere Dane in Aikido und Kendo. Er sagte mir, daß ab dem 5. Aikido/Kendo Dan die Schüler mehrere Einweihungen von ihrem Lehrer bekommen und diese Einweihungen sind identisch mit den Reiki Symbolen und Einweihungen. Sehr interessant. Ausserdem gibt es in Japan ein 70 bändiges Werk, worin ebenso der gesamte Reiki Weg mit seinen Symbolen und Einweihungen beschrieben wird. Wir haben jetzt gesehen, wieviele Facetten und unterschiedliche Reiki Wege es gibt und alle stellen nur einen Aspekt der vielen Reiki Lotus Blütenblätter dar. Kein Weg kann für sich beanspruchen, das einzige und wahre Reiki System zu haben. Alle haben ihre Vorteile und kein Weg ist falsch, sei es nun das westliche oder das östliche Reiki System, denn alle wollen doch nur eins bezwecken und das ist Heilung und Erleuchtung bringen. Eins ist genauso sicher: Die ganzen Zankereien in den Systemen und gegen andere Reiki Systeme haben mit der Reiki Lehre nichts zu tun! Die ganze Besserwisserei und die Zankereien sind alles Ego-Kisten und zeigen uns nur zu gut, wie weit wir von der Erleuchtung noch entfernt sind. Erst wenn das ein Ende hat und erkannt wird, daß sämtliche Reiki Wege und Schulen ein Teilaspekt des gesamten allumfassenden Reiki darstellen und sowie Schüler als auch Lehrer der verschiedenen Schulen friedlich miteinander - und nicht gegeneinander existieren können und die ganzen Ego - Machtkämpfe ein Ende gefunden haben, dann sind wir Sensei Usuis Vision ein großes Stück näher gekommen! Dann können wir unsere gesamte Reiki Energie für uns selbst und andere nutzen und tun endlich das, was Reiki eigentlich will: Heilung und Erleuchtung auf allen Ebenen bringen!

Nun beginne ich hier einmal mit dem heiligen Kurama Yama. Ein heiliger Berg in der Nähe Tokios, welcher von vielen Berühmtheiten, Prinzen und Kaiser aufgesucht wurde, aber lesen Sie selbst: Auf dem Berg Kurama, wo Sensei Usui seine Erleuchtung fand, steht ein alter buddhistischer Tempel. Dieser Tempel gehört zur sogenannten "Mikkyo" - Geheimlehre, welche ihre Wurzeln im tibetanischen Buddhismus hat. Die Lehre, welche in diesem Tempel praktiziert wird nennt sich "Sonten" und übersetzt bedeutet dieses Wort "Universelle Lebensenergie" und diese Universelle Lebensenergie soll die Quelle aller Schöpfung sein, sie ist die absolute Wahrheit und transzendiert alle Unterschiede zwischen den Religionen. Der Kurama Yama ist das spirituelle Symbol des Kurama - Tempels. Sonten durchdringt das gesamte Universum und zeigt sich auf der Erde in drei Haupt - Manifestationen : Liebe, Licht und Kraft, aber jeder einzelne Aspekt dieser Dreiheit beinhaltet ebenso die Summe aller anderen Teile in sich. Das erste Prinzip dieser Dreiheit - die Liebe und das Mitgefühl - entspricht dem Mond und sein spiritueller Schutzpatron ist einer der Manifestationen des Buddha. In Japan wird diese Manifestation "Senju Kanzeon Bosatsu" genannt, welcher in Indien als der Boddhisattva "Avalokitesvara" bekannt ist. Das zweite Prinzip - das Licht - entspricht der Sonne und sein Schutzpatron wird in Japan "Vishamonten" (aber auch Bishamonten und Tamonten) genannt. In Indien kennt man ihn unter den Namen "Vaishravana". Das dritte Prinzip - die Kraft - entspricht der Erde und sein Schutzpatron wird in Japan als "Gohomaoson" dargestellt. Ebenso ist er der persönliche Schutzpatron des Kurama Tempels und soll vor etwa sechseinhalb Millionen Jahren von der Venus zur Erde gekommen sein. Diese Dreiheit bildet zusammen die spirituelle Sonten Lehre. Für das Wort Sonten gibt es auch noch eine andere Bezeichnung und zwar ist es das Mantra des Reiki - Meistersymbols. Die Sonten - Kurama Philosophie lehrt uns drei Richtlinien für unser Leben, sie betreffen ebenso die äußere Welt, wie unsere innere Welt: Die erste Richtlinie lautet: Sage nichts Schlechtes, tue nichts Schlechtes und arbeite immer an Dir selbst; füge Deinem Körper, Deinem Geist und Deinem Herzen keinen Schaden zu. Die zweite Richtlinie lautet: Sei immer ehrlich und trage zum Wohle der Menschheit bei. Die dritte Richtlinie lautet: Tauche in die Universelle Lebensenergie ein und vertraue dieser Quelle bedingungslos. Je mehr Menschen sich an diesen Richtlinien orientieren und sie "leben", desto mehr Licht wird auf dieser Erde verbreitet werden. Seit uralter Zeit gibt es zwei Möglichkeiten die Universelle Lebensenergie zu erfahren. Die erste Möglichkeit ist, an einer religiösen Zeremonie auf dem Berg Kurama teilzunehmen. Die andere Möglichkeit ist, eine persönliche Einweihung

durch den Oberpriester des Tempels zu bekommen. Beide Möglichkeiten stehen jedem - ungeachtet vom Glauben, Religion und Nationalität - offen, die einzige Voraussetzung ist die Bereitschaft, seine ganze Energie dem eigenen spirituellen Wachstum zu widmen. Es ist hier nicht nötig seiner eigenen Religion abzuschwören, denn die Universelle Lebensenergie wird einen jeden die Kraft, die Erkenntnis und das Licht verleihen, auf welchen Weg man auch immer gerade ist. Sensei Mikao Usui wurde am 15. August 1865 im Dorf Yago im Bezirk Yamagata in der Präfektur Gifu geboren. Der Name seiner Ahnen ist Tsunetane Chiba, der seines Vaters war Uzaemon und der Familienname seiner Mutter Kawaii. Sensei Usui war verheiratet und hatte zwei Kinder. Seine Frau hieß Sadako und ihr Mädchenname war Suzuki. Sensei Usui leitete ein Familienunternehmen. Da er hierbei wenig Glück hatte, begann er über den Sinn des Lebens nachzudenken. Er meditierte oft am heiligen Berg Kurama oder besuchte dort die Mönche des Kurama Tempels. Schließlich schwor er dem weltlichen Leben ab und machte sich auf die Suche nach uralten Reiki - Geheimnissen. In dieser Zeit besuchte er viele buddhistische Klöster und studierte die alten Texte. Es wird berichtet, daß Sensei Usui den geheimen Mikkyo - Orden beitrug und zu einem Unsui - Jünger wurde, welche als Wandermönche durch das Land zogen. Für seine Nachforschungen studierte er Sprachen wie Sanskrit, Chinesisch und Tibetisch. Seine Suche führte ihn nach China, Indien, Nepal und Tibet. Über sieben Jahre verbrachte er bei einem Lama in Tibet. Dort lernte er die tieferen Geheimnisse des Reiki und seiner speziellen Meditationen kennen. Eingeweiht wurde Sensei Usui nicht, da er in Tibet als Ausländer galt. Mit seinem Wissen kehrte er nach Japan zurück, in der Hoffnung, dort einen Mönch zu finden, der ihm diese speziellen Initiationen geben könnte. Eines Tages beschloß Sensei Usui auf den heiligen Berg Kurama zu steigen, zu fasten und so lange zu meditieren, bis er hinter das Geheimnis der Reiki - Einweihungen gekommen sei, auch wenn dies die letzte Tat seines Lebens sein sollte, denn nicht eher wollte er zurückkommen. Nach vielen Tagen des Fastens und der Meditation erschien ihm Avalokiteshvara, der Bodhisatva der Liebe, der Heilung und des Mitgefühls. In Japan hauptsächlich als eine Manifestation des Buddha namens Senju Kanzeon Bosatsu bekannt. Auch Kwan Yin wird als ein Aspekt des Avalokiteshvara verehrt und betrachtet. Avalokiteshvara unterrichtete Sensei Usui auf dem Berg, weihte ihn ein und brachte ihm bei, wie er diese Energie auf andere übertragen könne. Berichten zufolge wurde Sensei Usui eine Zeitlang zu einem Unsui - Wandermönch des Mikkyo - Ordens, welche als Träger der Geheimen buddhistischen Mykkio - Geheimlehre gelten. Über 2000 Menschen wurden von Sensei Usui in dieser Zeit in Reiki eingeweiht. Da Sensei Usui den Kaiser sehr verehrte und liebte, nahm er die fünf Lebensregeln in seinem System auf. Er eröffnete eine Reiki - Schule in Harajuku, Aoyama in Tokio im April des Jahres 1921, leitete Workshops und hielt Heilsitzungen mit vielen Menschen ab. 1923 wurde Tokio von einem verheerenden Erdbeben heimgesucht und Sensei Usui tat alles Menschenmögliche, um mit Reiki zu helfen. Bald schon wurde seine Klinik zu klein und er eröffnete eine größere Reiki Klinik in Nakano. Am 9. März starb Sensei Usui mit 62 Jahren. Er hinterließ ein großes Erbe. Dank seiner Arbeit ist Reiki heute so bekannt. Sein Grab liegt auf dem Friedhof des Saihoji Tempels im Bezirk Toyotama. Sensei Usui war ein bescheidener Mensch. Er arbeitete nie, um sich an anderen zu bereichern. Reiki sollte für das Volk und nicht nur für einige reiche Aristokraten sein. Ganz bestimmt wollte Sensei Usui nicht, daß Reiki sich in ein Geldmonopol, wie es im Westen geschehen ist, entwickeln sollte.





REIKI: VERRATEN UND VERKAUFT

(c) 1997 Jay Arjan Falk, Innsbruck;
veröffentlicht in EFODON-SYNESIS Nr. 24/1997

Reiki ist - nach östlichem Verständnis - eine Disziplin, die nur durch Eigenarbeit und Meditation zu erwerben ist.

Als ich nach einjähriger Ausbildung in dem östlichen Reiki-System von Australien nach Europa zurückkehrte, war ich entsetzt darüber, wie sich das Reiki-Geschehen in Deutschland, aber auch in anderen Ländern, in der Zwischenzeit entwickelt hatte. Da wird Reiki plötzlich als Fernstudium von zweifelhaften, selbsternannten Reiki-Meistern für DM 50.- angeboten; da gibt es plötzlich die Reiki-Einweihung auf Video und Reiki-Einweihungen über Internet. Über Fernstudium werden Studierpakete verschickt, in denen alle Einweihungstechniken samt Symbolen herausgegeben werden, anhand deren gelernt werden soll, wie man sich selbst einweihet - und das ohne irgendeine Linie, welche auf Usui zurückgeht. Da wird Reiki Grad I und II an einem Nachmittag für DM 100.- zwischen Kaffee und Kuchen angeboten - und für DM 50.- obendrauf gleich der Meistergrad dazu! Reiki bis zum Meistergrad an einem Nachmittag!

Zur Billigware verkommen

Dann gibt es Reiki mit Gesichtsmaske zur Verjüngung, Reiki umsonst - auch das ist möglich -, Reiki mit Gebietsschutz, Ausbildung zum Reiki-Therapeuten und inzwischen den zehnten Reiki-Grad. Und alles soll auf das Usui System zurückgehen. Dann gibt es noch ein Reiki-System eines Magiers, der sich selbst Magnus nennt. Er habe die neuen Symbole direkt von Usui bekommen, gibt er in einem Statement bekannt.

Nicht zu vergessen die Aberhunderte von neuen gechannelten Reiki-Symbolen, von denen eine Menge natürlich auch direkt von Usui gechannelt sind. Nicht nur das: wenn Deine Reiki-Symbole an Wirkung verloren haben, für DM 50.- pro Symbol kannst Du sie Dir wieder aufladen lassen.

Wem es bis zum Meistergrad zu lange dauert, der sollte sich Reiki-Bücher aus den USA bestellen; dort kann bei einer Meisterin getrost ab dem zweiten Reiki-Grad eingeweiht werden: Manchmal klappt es, und manchmal eben nicht, wie sie in ihrem Buch schreibt. Nur Mut! Zu ihrem Buch gratis dazu gibt es die Reiki-Symbole und ihre Techniken zur Einweihung - alles natürlich garantiert Usui-System, aber auch noch diverse andere Reiki-Symbole, welche dem Usui-System überlegen sein sollen.

Wo ist bei der großen Anzahl von Symbolen noch die Notwendigkeit, dass wir an uns selbst arbeiten? Für jedes Wehwehchen ein Symbölchen! Eine etwaige Wirkung all dieser

neuen Techniken und Symbole will ich hier nicht abstreiten. Aber wer sagt mir denn, ob all diese neuen, gechannelten Symbole eben nur für mich oder für die Allgemeinheit bestimmt sind? Ich glaube, dass hier eine große Verantwortungslosigkeit herrscht.

Monopolgebaren und Rechthaberei

Das andere Extrem ist die uns allen bestens bekannte Reiki-Organisation mit ihrer Führerin, welche sich einbildet, dass Reiki ihr gehören würde, und nun fleißig alles weltweit patentieren lässt. Sektenähnlich wird da ein neues Reiki-System mit noch mehr Graden und Meisterstufen aufgebaut - natürlich alles immer noch Usui-System. Nur teurer wird es. Alle, die damit nicht übereinstimmen wollen, werden kurzerhand mit Drohbriefen und Anwälten belangt und verklagt. Mir ging es ebenso.

Da ich selbst als einer der ersten das östliche Reiki-System in Europa verbreite, ein System, das nicht auf Frau Takata, sondern auf Sensei Hayashi und Sensei Usui zurückgeht, wurde mir kurzerhand mit gerichtlichen Schritten wegen unlauteren Wettbewerbs gedroht. Streitwert von 100.000 Dollar.

Hat dies alles noch mit Licht und Liebe zu tun, womit die Reiki-Szene ja schließlich wirbt? Oder hat es nicht eher mit Geld, persönlicher Macht, Prestige und Gier zu tun? In keiner anderen esoterischen Richtung wird soviel gezankt und gestritten wie unter Reiki-Lehrern mit ihren verschiedenen Schulen. Hat dies alles noch mit Reiki zu tun? Ich glaube nicht. Auf jeden Fall wollen die japanischen Reiki-Schulen mit dem westlichen Reiki nichts zu tun haben. So ist die Familie Usui entsetzt darüber; dass ihr Name im Westen patentiert wurde. Dies lehnt sie strikt ab. In Japan ist Reiki ohnehin keine Geld- oder Prestigefrage, nur auf Eigenarbeit und Meditation wird viel Wert gelegt.

Nachforschungen im Orient, Japan und Australien bringen nun eine ganz andere Usui-Reiki-Geschichte zutage als die, die uns seit Jahrzehnten im Westen erzählt wird. Die Märchenstunde hat nun ein Ende: Sensei Usui war nie christlicher Mönch gewesen, noch leitete er je eine christliche Schule in der Doshisho Universität in Japan. Sensei Usui hat niemals Theologie auf der Universität in Chikago studiert. Dieses und anderes kann heute alles mit Dokumenten bewiesen werden.



Sensei Mikao Usui

Die Geschichte des Sensei Mikaomi Usui

Sensei Mikaomi Usui wurde am 15. August 1865 im Dorf Yago im Bezirk Yamagata in der Gifu-Präfektur geboren. Der Name seiner Ahnen ist Tsunetane Chiba. Der Name seines Vaters war Uzaemon, und der Familienname seiner Mutter Kawaai. Sensei Usui war verheiratet und hatte zwei Kinder. Seine Frau hieß Sodako, ihr Mädchennamen war Suzuki. Sensei Usui leitete ein Familienunternehmen, das sein Sohn Fuji nach dem Tod des Vaters übernahm.

Sensei Usui hatte nicht viel Glück mit dem Unternehmen, und das ließ ihn über den Sinn des Lebens nachdenken. Usui meditierte viel am Kurama Tempel, zudem wollte er näheres über den Ursprung des Reiki in Erfahrung bringen. Er schwor dem weltlichen

Leben ab und machte sich auf die Suche nach den alten Reiki-Lehren. Er besuchte viele buddhistische Klöster und studierte dort die alten Texte. Im Zuge dessen erlernte er verschiedene Sprachen wie Sanskrit, Chinesisch und Tibetisch. Seine unermüdliche Suche führte ihn in eine Reihe von westlichen Ländern, aber auch nach China, Indien, Nepal und Tibet. Mehr als sieben Jahre verbrachte Sensei Usui bei einem Lama in Tibet. Dort lernte er die tieferen Geheimnisse des Reiki mit seinen Buddho-Meditationen kennen, wurde aber von seinem Lehrer nicht eingeweiht, da er in Tibet Ausländer war. Ihm fehlte also immer noch die Essenz des Reiki. Er kehrte nach Japan zurück, in der Hoffnung, dort einen Mönch zu finden, der ihm diese speziellen Einweihungen geben könnte.

Wieder verbrachte Sensei Usui viel Zeit in der Meditation am Schrein des Kurama Tempels. Eines Tages beschloss er, auf den heiligen Berg Kurama zu steigen und dort so lange zu fasten und mit der Buddho-Technik zu meditieren, bis er hinter das Geheimnis der Reiki-Einweihungen käme - und wenn es seine letzte Tat in diesem Leben sein sollte. Nicht eher wollte er zurückkehren!

Nach 21 Tagen des Fastens und der Meditation ist ihm Avalokiteshvara, der Bodhisattva der Liebe, der Heilung und des Mitgefühls, persönlich erschienen und hat ihn dort auf dem Berg unterrichtet und eingeweiht. Nun war Sensei Usui selbst in diese Energie eingeweiht, und er wusste auch, wie diese Energie auf andere zu übertragen ist. Den Berichten zufolge war Usui anschließend eine Zeitlang Wandermönch des Unsui-Ordens und bereiste ganz Japan, bildete aus und weihte ein.

Meditation, Nadi-Übungen und viel Eigenarbeit

Über 2000 Menschen hat Usui in Reiki eingeweiht. Wie viele er zum Lehrer ausbildete, kann heute nicht mehr festgestellt werden. Er legte großen Wert auf die Entwicklung des Schülers durch Selbstarbeit, erst nach Verinnerlichung der einen Stufe konnte der Schüler zur nächsten Stufe weitergehen. Hatte er denn nicht selbst so viele Jahre studiert und meditiert, bis er zu dem wurde, was er jetzt war? Nein, Reiki sollte nicht einfach so verscherbelt werden. Die Betonung lag auf den Meditationen, Nadi-Übungen und viel Eigenarbeit. Sensei Usui übersetzte die tibetischen Reiki-Symbole ins Japanische und nahm die Lebensregeln des Kaisers in sein System auf.

Im April des Jahres 1921 eröffnete Usui eine Reiki-Schule in Harajuku, Aoyama in Tokio - er leitete Workshops und hielt Heilsitzungen mit vielen Menschen ab. Um 1923 erschütterte ein verheerendes Erdbeben Tokio, und Usui tat alles Menschenmögliche, um mit Reiki zu helfen. Bald schon wurde seine Klinik zu klein, und er eröffnete eine größere Reiki-Klinik in Nakano. Am 9. März 1926 starb Sensei Mikaomi Usui im Alter von 62 Jahren. Er hinterließ ein großes Erbe, und dank seiner Arbeit ist Reiki heute so bekannt. Sensei Usuis Grabmal liegt auf dem Friedhof des Saihoji Tempels im Bezirk Toyotama.

Sensei Usui war bescheiden, er arbeitete nie, um sich an anderen zu bereichern. Reiki sollte für das Volk sein, und nicht für einige reiche Aristokraten. Deshalb bildete er in Japan viele zum Reiki-Lehrer aus. Einen Großmeister oder Linienhalter hat es in Reiki nie gegeben. Nie beauftragte Usui einen Schüler oder Lehrer, das alleinige Erbe für Reiki anzutreten. Dies ist ebenfalls eine Fabel, die im Westen verbreitet wird. Usui arbeitete mit vielen sehr eng zusammen und hatte dadurch etliche Lieblingsschüler. Einer davon war Herr Kozo Ogawa, der ihm ans Herz gewachsen war, weil er so viel Heilungstalent besaß. Auch Herr Ogawa eröffnete eine eigene Reiki-Klinik, und zwar in Shizuoka City. Ein anderer Schüler von Usui war Eguchi Toshihiro, der später auch eine eigene Reiki-Schule gründete. Sensei Eguchi gab sein gesamtes Reiki-Wissen an seinen Schüler Miyazuki weiter. In den vierziger Jahren gab es um die vierzig Reiki-Schulen in Japan.

Zu Lebzeiten gründete Usui die Usui Reiki Ryoho Gakkai mit Sitz in Tokio. Usui war der erste Präsident, gefolgt von Herrn Taketomi, Herrn Watanabe, Herrn Wanami und Frau Koyama. Dieser Verein besteht heute noch in Japan, und für eine minimale Gebühr kann jeder Mitglied werden.

Was wurde aus Usuis vielen Schülern?



Sensai Chujiro Hayashi

Unter den Schülern, welche Sensei Usui zum Lehrer ausbildete, waren drei Marine-Offiziere: Sensei Taketomi, Sensei Hayashi und Sensei Guida. Alle gründeten später ihre eigenen Reiki-Schulen. Hayashi, der im Westen bekannteste Schüler Usuis, bildete auch mehrere Schüler zum Reiki-Lehrer aus, und zwar seine Ehefrau, seine Tochter, den Mönch Takeuchi und Frau Takata. Da Frau Takata eine Nikkeijin (1) war, wurde sie nicht in allen Aspekten des Reiki ausgebildet. Nur der Aspekt des Händeauflegens wurde ihr vermittelt. Die Tochter von Sensei Hayashi gründete eine eigene Reiki-Linie in Korea. Der Mönch Takeuchi bildete den Mönch Seiji Takamori in der östlichen Variante des Reiki-Systems aus. Seiji Takamori ging wiederum für sieben Jahre nach Tibet und studierte dort bei einem Lama, um weitere Kenntnisse von Reiki zu bekommen. Er vervollständigte das Reiki-Wissen, und daraus entstand das östliche Reiki-System, welches heute als Enersense-Jin-Kei Do bezeichnet wird. Zu den Schülern von Seiji Takamori zählt ein Arzt aus Sri Lanka, Dr. Ranga Premaratna. Er ist heute der Leiter des Enersense-Systems und lebt in Australien.

Das westliche Reiki-System, welches auf Frau Takata zurückgeht, versteht sich in erster Linie als Heilungssystem für körperliche Gebrechen. Da Frau Takata Sensei Hayashi als schwerkranke Frau aufsuchte, bekam sie nach langem Bitten auch nur diesen Aspekt gelehrt. Niemals wurde sie von Sensei Hayashi zur Großmeisterin, Nachfolgerin oder zum Kopf des Reiki nach Hayashi benannt. Das östliche Reiki-System hingegen versteht sich eher als Meditationsweg, als Weg zur Selbsterkenntnis und Selbstheilung durch Reinigung der eigenen Nadis (Energiebahnen), Körperübungen, Atemtechniken und vieles andere. Erst nach diesem Prozess kommt das Händeauflegen zur Heilung von anderen in Betracht. Dies ist ein Weg, der nicht von heute auf morgen gelehrt werden kann.

Ich selbst habe das westliche Takata-Reiki-System und das östliche Enersense-Reiki-System erlernen können. Heute bin ich Enersense Reiki- und Buddho-Meister/Lehrer und möchte das östliche Reiki-System mit seinen Buddho- und Nadi-Meditationen und Chi-Nadi-Körperübungen nicht mehr missen!



Dr. Ranga Premaratna

Reiki ist ein Allgemeingut

Weitere Forschungen ergaben, dass Reiki ein Zweig des buddhistischen Qi-Gong ist, der vom Shintoismus beeinflusst wurde. Von den alten tibetischen Ursprüngen her gehört Reiki zum Vajrayana-Buddhismus und ist eine tantrische Lehre. Reiki war nie ein Weg der Askese, wie uns im Westen so oft gelehrt wurde. Vielmehr sagt Reiki ja zum Leben. Alles Reiki geht auf Avalokiteshvara zurück. Ein Aspekt von Avalokiteshvara ist zum Beispiel der Dalai Lama, der durch die Zeitalter immer wiedergeboren wird.

Alle Reiki-Lehrer möchte ich hiermit bitten: Lasst uns zusammenarbeiten, denn Reiki ist für die Menschheit: Reiki kann keinem einzelnen und keiner Organisation gehören, Reiki ist ein Allgemeingut - und die universelle Lebensenergie patentieren zu wollen ist genauso töricht, wie Gott selbst patentieren zu wollen.

Vielen Dank an Frank Arjava Petter mit seinem Buch „Das Reiki Feuer“. Vielen Dank an Dr. Ranga Premaratna als Lehrer des östlichen Reiki-Systems in Australien.

Anmerkungen

(1) Nikkeijin: eine Japanerin, die im Ausland lebt und deren Verbundenheit mit dem japanischen Kulturkreis deshalb nicht mehr die ursprüngliche Tiefe besitzt. Frau Takata lebte auf Hawaii.

Anmerkung der Redaktion

Dieser Beitrag erschien erstmals in der Zeitschrift „Wege & Visionen“, Heft 5 (September/Oktober) 1997. Wir danken der Redaktion von „Wege & Visionen“ für die freundliche Abdruck-Genehmigung.



MISSVERSTANDENE REIKI-LEHRE - "DIE REIKI-BESSERWISSER"

Jay Arjan Falk

Leider haben sich die unmöglichsten Ego - Kisten bezüglich Reiki und deren Symbole entwickelt. Da wurde und wird behauptet : "Ich habe das wahre Meister Symbol, Ich habe das wahre Usui System, Ich habe das wahre Reiki, Takata hat mir als einzige das komplette Reiki übermittelt, Ich bin ein wahrer Reiki Meister, Wir sind die einzigen die, Ich bin der einzige der, Ich, Ich, Ich": Man könnte meinen dass ein jeder von ihnen Sensei Usui und Sensei Hayashi noch persönlich kannten und der ihnen das "wahre" Reiki höchstpersönlich gelehrt und eingeweiht hat und ihnen als einzigen das "richtige" Reiki mit den "richtigen" Symbolen überreicht hat. Das fängt oben in den Hauptorganisationen an, mit ihren selbstgebackenen Reiki Aposteln und Reiki Gurus, bis runter zu Fritzchen

Hinterhölfer, der ja auch etwas "besonderes" darstellen will! Solche Leute haben überhaupt nichts von Reiki verstanden und verdienen es nicht sich Reiki Meister/Lehrer zu nennen und in der Öffentlichkeit aufzutreten. Alles, was sie erreicht haben, ist Streit und Verunsicherung und sie haben nichts weiter getan als die Öffentlichkeit zu verwirren oder dafür gesorgt, dass Reiki zum Gespött wurde.

Andere Schlauberger kommen mit Pendel oder ähnlichen Utensilien daher und entscheiden, was nun die richtigen Symbole sind und welcher Schüler am meisten Reiki-Kraft besitzt. Komischerweise haben die Reiki Lehrer mit dem Pendel immer nur als einzige das wahre Reiki und die richtigen Symbole: Denn das Pendel kann sich ja nicht irren ! Oder ?

Ich kann dazu nur sagen, dass es sich mit dieser Masche um ebenso eine Ego - Kiste handelt, denn würden diese Meister - Pendler oberhalb ihres Egos stehen und oberhalb ihres Unteren Selbstes stehen, würden sie niemals solche Behauptungen aufstellen um andere Schüler zu verunsichern. Das Pendel funktioniert wie ein verlängerter Arm des Unteren Selbstes - es ist nichts Mystisches an einem Pendel! Das bedeutet, dass nur ein geklärtes und gereinigtes Unteres Selbst, klare Antworten mit dem Pendel liefern kann. Ein gereinigtes Unteres Selbst besitzt sehr wenig oder überhaupt kein Ego mehr und bekommt Antworten aus den höheren Ebenen und der göttlichen Quelle. Aber hier gibt es kein richtig und falsch mehr, ebenso werden hier auch keine Kriege und Streitereien angezettelt, auch wird hier nicht vor anderen gewarnt oder behauptet was für andere das Beste (Reiki) ist. Niemals wird hier bewertet oder behauptet, was das beste und wahre Reiki ist oder welche die einzigen wahren Reiki Symbole sind. All solche Behauptungen kommen aus den niederen Ebenen oder den untersten staubigen Ecken des ungereinigten Unteren Selbst mit all seinen Blockaden und Ego Kisten. Den Schülern sei hier gesagt, dass es vollkommen unwichtig ist, mit wie viel Schnick - Schnack und Hokus Pokus ein solcher Lehrer daherkommt, denn handelt er nicht im Sinne der göttlichen Quelle, ist und bleibt es negative Manipulation und ein schlechtes Beispiel sowohl für die Schüler als auch für die Öffentlichkeit.

Zu allerletzt gibt es noch Reiki Lehrer, welche all diese Daten von angeblich höheren Ebenen, von berühmten Meistern und Engeln, ja von Gott selbst gechannelt haben. Die müssen ja wissen, was die richtigen Symbole sind und ganz bestimmt wissen die auch was das richtige Reiki ist ! Viele von ihnen haben natürlich selbst Sensei Usui oder Sensei Hayashi, aber auch Frau Takata gechannelt und die kennen ja schließlich die Wahrheit ! Aber nicht nur Verstorbene, auch noch lebende Meister wie Sai Baba, oder Dalai Lama etc. werden fleissig gechannelt. Fragt oder schreibt man an diese Meister, distanzieren sie sich von solchen Channellings und wollen mit diesem Mumpitz nichts zu tun haben. Genauso wie beim Pendeln verhält es sich auch mit dem Channeln. Nur ein gereinigter Kanal ist fähig dazu, reine und brauchbare Daten von den höheren Ebenen zu bekommen. Auch ist ein Reiki Kanal noch lange kein Kanal zum Channeln geworden : diese Behauptung wurde irgendwann mal in die Welt gesetzt und seitdem meinen so einige, dass sie nach einer Reiki Einweihung, ebenso zum Channelkanal, ohne an sich zu arbeiten, geworden sind und verbreiten die abenteuerlichsten Geschichten. Natürlich gibt es einwandfreie Channel, welche tatsächlich Zugang zu den höheren Ebenen haben, aber ganz sicher haben sie diese Fähigkeit nicht über Nacht, oder durch eine Einweihung bekommen:

Viel Selbstarbeit und jahrelange Transformationen haben sie dahin gebracht, wo sie heute stehen. Ich habe so etliche Channel kennengelernt und aufgesucht und einige Punkte ausgearbeitet um einen tatsächlichen Channel von einem Hinterhofchannel zu unterscheiden: Niemals wird Verantwortung für Dich übernommen oder versprochen. Niemals werden andere schlecht gemacht oder vor ihnen gewarnt. Niemals wird Öl ins Ego Feuer geschüttet. Niemals wird negativ bewertet. Niemals wird vor anderen spirituellen Systemen und Schulen, Religionen oder Weltanschauungen gewarnt. Niemals werden Kriege und Streitereien angezettelt. Niemals wird gesagt, ob es richtige oder falsche Reiki Lehren oder Symbole gibt, oder dass es jetzt noch bessere Symbole und

noch besseres Reiki gibt. Es können zwar neue oder zusätzliche Symbole gechannelt werden, aber niemals wird dazu behauptet, dass es bessere Symbole sind oder besseres, noch wirkungsvolleres Reiki als das alte Reiki ist.

Wenn all diese Kriterien beachtet werden, kann sich ein Jeder sicher sein, dass er einem mächtigern Channel auf dem Leim gegangen ist, denn nur das unterdrückte Untere Selbst mit all seinen Blockaden und Schmerzerfahrungen channelt negative und bewertende Information und gibt sich sehr gerne als höchster spiritueller Meister aus. Oder es werden niedere Ebenen und erdgebundene Geister gechannelt, welche sich auch gerne mit den höchsten Rängen schmücken. Jeder ist ein Channel und es ist keine Kunst, die gerade eben verstorbene Tante Emma zu channeln, aber um höhere Energien und aufgestiegene Meister zu channeln, bedarf es mehr als den Wunsch dazu. Tägliches Praktizieren mit Reiki, aber auch Huna, Qui Gong, Yoga, Tao Yoga und andere Meditationen, sind wunderbare Mittel um unsere Energiekanäle von Blockaden zu reinigen. Das ist nicht immer einfach und die Transformationen können mitunter sehr unangenehm und schmerzhaft sein. Aber letzten Endes gehen wir als geläuterte Wesen hervor und sind dem Ziel der Erleuchtung schon ein großes Stück näher gekommen. Wer Spiritualität nur lehren will und nicht dazu bereit ist, seinen eigenen inneren Tempel zu reinigen, wird seinen Schülern kein gutes Beispiel geben können. Wer sich aber täglich Zeit für sich nimmt und all das Wissen auch selbst praktiziert, ist wahrlich ein meisterhaftes Beispiel und ein meisterhafter Lehrer. Ein kluger und weiser Lehrer gibt sein Wissen und seine Techniken erst dann an seine Schüler weiter, wenn er sie an sich selbst ausprobiert hat. Ebenso hat ein weiser Lehrer erkannt : dass es genauso viele Realitäten gibt, wie es Menschen gibt und für jeden einzelnen Menschen ist seine eigene Realität die unangreifbare Wahrheit, mit Zähnen und Klauen wird er sie verteidigen, denn es sind die einzigen stabilen Daten, die er besitzt.



IST REIKI HEUTE NOCH WIRKSAM? SIND DIE REIKI-SYMBOLS VERALTET?

Armand Michel

All dies wird behauptet über Reiki und neu besser belehrt. Wer so was behauptet, dann hat er sich mit Reiki leider sehr wenig und tief befasst.

Gewiss wurde Reiki immer wieder verhöhnt und als „eigenwillige-Energie“, weil sie "so dahinfließt", während „andere“ Energien sich bündeln lassen und durch bewusste Steuerungen stärker sind. Na und? Das beweist nur, dass Reiki sich nicht beliebig biegen lässt. Reiki lässt sich übrigens auch bündeln und kann auch sehr kraftvoll fließen, dies ist aber nur möglich wenn man die richtige Technik kennt und es die Göttliche Instanz auch zulässt. Reiki ist nur einer der vielen Wege zum Ziel. Reiki ist „nur“ ein Wort dass heilige Göttliche Energie bezeichnet. Wenn alles transformiert und auf eine höhere Ebene gebracht wird, dann auch Reiki d.h. Göttliche Energie. Ergo verliert es auch nicht an

Wirkung. Symbole sind Krücken und Schlüsseln zu anderen Ebenen/Dimensionen, sie helfen und unterstützen, sind aber nach einer gewissen Weile nicht mehr zwingend nötig. Aber auch sie verlieren nicht in ihrer Wirkung, im Gegenteil, sie passen sich den Umständen an und können sogar stärker wirken als zuvor, aber auf eine ganz subtile Art und Weise ohne das wir es spüren. Nicht alles muss unbedingt Kraftvoll gespürt werden. Wie die kleine Kinder: Alles muss sehr schnell geschehen, schnelle Autos, hohe Türme, viele Gigabytes usw. Nur das schnellste, stärkste und teuerste ist gut genug.

Reiki wird immer seine Anwender finden. Egal, was irgendwelche Propheten auch verkünden mögen. Viele Propheten beschrieben oft das Ende der Welt.....und die Erde bewegt sich immer noch.

Ich persönlich finde Reiki an sich, eine unverändert starke Göttliche-Lichtenergie. und da kann sich nichts ändern, aber mit der Weitergabe stimmt leider einiges nicht mehr und es liegt an dem ungeheuren Wirrwarr in der heutigen Reiki-Szene. Reiki-Lehrer die keine Ahnung haben oder über Reiki einseitige studiert oder gelernt haben. Ich kenne welche, die nicht einmal den Inhalt der einzelnen Grade kennen und/oder nicht mal wussten aus welcher Linie oder Quelle ihre Kenntnisse stammen. Dann werden z.B. alle 3 Reikigrade 1 bis 3 in nur 2 Tagen eingeweiht, ein sog. „Kompakt-instant Reiki“ ohne Rücksicht auf die geistige Entwicklung des Schülers. Jedes Grad ist eine Art Schulklasse und beinhaltet eine spezielle eigene Schwingung, nun was geschieht wenn man den Schüler zwingt alle Schulklassen gleichzeitig zu lernen? Blackout, Stillstand, Abwehr usw. Völlig unwissende überhebliche und ignorante Lehrer die Reiki weitergeben. Reiki Lehrer die ihre Ausbildung in knapp 3 Jahren oder weniger abgeschlossen haben, und behaupten bereits, sie könnten Reiki besser verstehen und „ummodellern“ oder abstempeln, die Reiki-Symbole respektlos veröffentlichen und sollen nicht geheim bleiben, das alles nur weil es angeblich nicht genug ist, nicht funktioniert oder nicht taugt. Also besser wissen als die alten weisen Meister/Priester/Hüter seit tausenden von Jahren. Und wissen nicht, dass die Reiki-Symbole verborgen bleiben sollen bis die Adepten reif sind und nicht zu früh und in falschen Händen fallen wie es so richtig heisst: „Man soll die Perle nicht vor den Säuen werfen“. Dadurch wird Reiki in ein schlechtes Ansehen gestürzt, und es ist möglich, dass das „Reiki-System“ an sich energetisch dadurch geschwächt wird... Aber nur für diese „Neulingen“-Verknüpfungen...was leider ein Schneeball-Effekt auslöst. Die Bezeichnung Reiki-Meister ist fehl am Platz. Es sollte heissen Reiki-Schüler-Adepten und nicht Reiki-Meister, denn es ist Reiki, diese heilige Göttliche Energie die uns meistert und nicht umgekehrt.

Reiki ist heilig und rein. Reiki-Meister soll lediglich „Selbstmeisterschaft“ bezeichnen. Wenn man aber versucht bewusst oder unbewusst mit Reiki „egoistisch“ zu arbeiten oder „manipulieren“, dann fließt kein Reiki sondern entweder eigene oder andere „unreine“ Energie. Dies wird öfters mit Reiki verwechselt. Mit einem Messer kann man Brot schneiden oder jemand verletzen. Reiki ist rein und kann nur gutes tun und die Verbindung zum Höheren Göttlichen-Selbst wird hergestellt. Die eigene Ego-Energie oder andere angezapfte „niedere-dunkle-Energie“ kann aber zerstörerisch wirken und trennt uns vom Göttlichen-Höheren-Selbst und stärkt unser Ego und niederer Trieb.

Reiki ist heilige intelligente Energie und hier mangelt es an Respekt von so genannten „Reiki Experten“. Wenn Reiki nicht funktioniert wie sie es sich wünschen, dann stempeln sie es einfach als veraltet ab, aber sie haben keine Ahnung warum Reiki nicht immer gleich funktioniert. Reiki funktioniert nach Göttlichem Gesetz, d.h. Reiki ist Göttliche Ordnung und funktioniert nur wenn es die Göttliche Instanz zulässt wie z.B. bei Karma und Gnade. Der Mensch ist „nur Mensch“ und kann all diese Geistige Gesetze wegen sein kleines Bewusstsein und grosses Ego gar noch nicht oder gar nicht verstehen. Uns so wird rasch und ungeduldig nach einer anderen Heilquelle gesucht, die schneller und stärker funktioniert was lange nicht heisst dass sie Göttlich ist. Auch die dunkle Seite arbeitet fleissig. Alle Göttlichen Quellen sind kompatibel, ergänzen sich und sind in Einklang miteinander, also nicht ersetzen oder gar löschen wollen. Auch die klassische Medizin ist im Aufstieg und wird eine Tages eine feinstoffliche Medizin werden, es ist nur

eine Frage der Zeit und Geistiger Entwicklung dass es sich jetzt mehrheitlich auf der 3. Dimensions-Ebene befindet. Reiki ist anders, weil es überdimensional ist und direkt aus der Göttlichen Quelle stammt.

Unser Ego blendet uns und lässt uns vergessen, dass wir uns im Kindergarten-Stadium befinden und dass wir immer noch Ignoranten und Egoisten sind. Natürlich machen wir hier und da was gutes und erleben z.B. als Therapeuten sogar Wunder, aber das ist für unsere Aufgabe als Wegweiser und Begleiter eine Selbstverständlichkeit und sollen dafür dankbar sein, und das heisst lange nicht, dass wir jetzt grosse erleuchtete Meister/Gurus sind. Wir wissen nicht einmal wie ein Regenwurm funktioniert (die Wissenschaft hat es zerlegt und angeblich studiert, heisst lange nicht, dass sie oder wir es jetzt richtig verstehen) und wollen jetzt schon wissen wie Göttliche Energie oder Sogar Gott funktioniert. Es gibt solche unter uns, die gehen noch weiter und wollen sogar Gott belehren. Was für eine Demut und eine Bescheidenheit vor der Schöpfung. Wir sind nicht einmal in der Lage Ordnung und Liebe in unserer Mitte, Familie und Freundenskreis zu schaffen und wollen Weisheit und neue Wahrheit erfinden und künden...

Reiki und veraltet? Ich halte das für eine menschliche Unwissenheit und Arroganz.

Wir sind Kanal der geistigen Welt Gottes und die hält uns schon auf dem neuesten Stand.

Wo steht geschrieben dass alles immer neu sein muss und werden?

Sind wir eine Wegwerfgesellschaft!? Und jetzt auch mit Reiki? Und warum? Weil man das neue Produkt: „Supra-Innovative-5dimensionale-Holographische-Intelligente-Heil-Energie“ auf dem Markt bringen will und muss... Herkunft: Channeling-Healing-Konzern Quelle: XY...

Was ist dann mit Liebe, Glaube, Frieden, Harmonie, Demut, Bescheidenheit usw. müssen diese Eigenschaften auch verschwinden weil sie veraltet sind? Was kommt dann anstatt dessen? Auch hier steht geschrieben: „Und es werden viele falsche Propheten kommen, folget ihnen nicht nach“. Und weiter: „An ihren Früchten sollt ihr sie erkennen“.

Wir haben heute andere Erkenntnisse, als früher, es hat sich gewiss viel verändert, aber man soll vorsichtig sein mit dem Spreu und Weizen...

Wir sollten uns gründlich überlegen ob wir für den spirituellen Weg wirklich bereit sind, denn viele fühlen sich bereit und berufen, aber nur wenige sind bereit dafür... Reiki ist heute wichtiger, denn je, und es ist schade, dass durch Unwissenden, Reiki so in Verruf gekommen ist.

Uebrigens Reiki ist lediglich der Name um diese Heilige Energie zu bezeichnen und diese Lebens-Energie hat viele Namen...





DIE REIKI VERWIRRUNGEN IN DER REIKI GESCHICHTE

Armand Michel



QUO VADIS?

(lat. "wohin gehst du?")

Die folgenden Informationen und Angaben sind ohne Gewähr, obwohl, sie aus zuverlässigen Quellen stammen, sind einige von ihnen lediglich aus 3. Hand!

**Die Gerüchte über Veröffentlichung von Reiki-Symbole und Mantren.
Kann ein Nicht-Reiki-Eingeweihte die Symbole aktivieren?
Ist Reiki Gefährlich?**

Veröffentlichung von Reiki-Symbole und Mantren

**DIE GERÜCHTE ÜBER VERÖFFENTLICHUNG VON REIKI-SYMBOLS UND
MANTREN. KANN EIN NICHT-REIKI-EINGEWEIFTE DIE SYMBOLE AKTIVIEREN?
IST REIKI GEFÄHRLICH?**

Veröffentlichung von Reiki-Symbole und Mantren

Die Reiki-Symbole und die Mantren werden von mir hier nicht veröffentlicht, sondern lediglich ihre Bedeutung und Wirkung erwähnt. Ich folge und respektiere die alte östliche Tradition, denn diese Symbole und Mantren sind heilige Schlüssel und sollten mit gebührendem Respekt behandelt werden, und nur an Adepten die wirklich bereit und reif sind zu offenbaren und weiter zu geben. Die Folgen wären: Missbrauch, falsche Handhabung und Entweihung.

Früher in den 80er Jahren nach Takata's östliche Reiki Tradition, mussten wir die Reiki-Symbole während des Seminars auswendig lernen und nicht nach Hause mitnehmen. Wir durften nur die Abkürzungen behalten. Die Übungs-Symbole wurden am Ende des Seminars verbrannt. Ich entschied mich trotzdem sie den Schüler mitzugeben, denn nur so war ich sicher dass die Reiki-Schüler und Lehrer die Symbole richtig und unverfälscht benutzen werden.

Die Symbol-Veröffentlichung begann damals ende der 90er, durch zwei deutsche Reiki-Lehrer (angeblich unter Pseudonym) mit einem Reiki Buch; auf die Titelseite das Reiki-Meister-Symbol und das Mantra auch dazu. Diese Autoren, dachten, sie wüssten es besser als die Weisen östlichen Meister mit Jahrtausende Kultur und Tradition. Was war der Grund? Unwissenheit? Naivität? oder aus ihr "Werk" ein Verkaufs-Bestseller machen? (Siehe Link darüber weiter unten*). Danach folgten andere Reiki-Lehrer mit noch mehr Symbole und Einweihungs-Rituale, Ferneinweihungen uvm. Ergo: Der Ego-Pegel stieg rasant und Respekt für die Reiki-Lehre sank in die Tiefe... heisst es nicht:

"Man soll die Perlen nicht vor die Säue werfen".

<https://www.reiki-land.de/rezensionen/buecher/distel-wellmann-schlussbetrachtung.html> *

Muss man in Reiki eingeweiht sein, um die Reiki-Symbole zu aktivieren?

Angeblich muss man in Reiki eingeweiht sein um die Reiki-Symbole zu aktivieren, dem stimme ich nicht zu. Reiki-Symbole könnten trotzdem aktiviert werden, denn praktisch bei allen Menschen, auch die nicht Reiki-Eingeweihten fließt Reiki (Reiki ist schlicht nur die Bezeichnung für diese Universelle Energie). Ein jeder könnte Auto fahren ohne Auto-Fahrprüfung, solange man weiss wie man startet, Gang einsetzt und lenkt etc., aber man wird nicht immer, richtig oder sicher fahren können, wie nach einer Auto-Fahrschule mit bestandene Prüfung, im Gegenteil, man könnte Verkehrsunfälle verursachen durch mangelnde Kenntnisse und Erfahrungen. Bei Talismane und Amuletten ist es etwas anders, aber auch sie wirken ohne Einweihung. Es gibt vieles das wir noch nicht verstehen, und deshalb sollte man vorsichtig sein und keine voreiligen Schlüsse ziehen, und es wäre auch nicht Klug den Zauberlehrling zu spielen.

Ist Reiki Gefährlich?

Wie bei alles und allem: **Wo viel Licht ist, ist auch viel Schatten** . Jeder suchende sollte sich ernsthaft fragen: Habe ich reine, edle Gedanken und Empfindungen? Habe ich ehrliche, selbstlose und edle Absichten? Was sind meine höchsten Prioritäten? Weil es viele „Akasha-Kanälen“ gibt, und viele davon sind „unreife“, „unreine“, und sogar „Gefährliche“, und „Böse“ Quellen.

Reiki ist heilig und rein. Reiki-Meister /Lehrer oder Schüler sollen gute und reine Absichten haben um mit Reiki umzugehen.

Wenn man aber versucht bewusst oder unbewusst mit Reiki „egoistisch“ zu arbeiten oder „manipulieren“, dann fließt kein Reiki sondern entweder eigene oder wie oben schon erwähnt: andere „unreine dunkle“ Energie. Es ist wie „Spren und Weizen“. Dies wird öfters mit Reiki verwechselt. Mit einem Messer kann man Brot schneiden oder jemand verletzen. Reiki ist rein und kann nur gutes tun und die Verbindung zum Höheren Göttlichen-Selbst wird hergestellt. Aber die eigene Ego-Energie oder andere angezapfte „niedere-dunkle-Energie“ kann aber zerstörerisch wirken und trennt uns vom Göttlichen-Höheren-Selbst und stärkt unser Ego und niederer Trieb.

Reiki ist heilige intelligente Energie und hier mangelt es an Respekt von so genannten „Reiki Experten“. Wenn Reiki nicht funktioniert wie sie es sich wünschen, trotz Reiki-Anwendungen; Beschwerden, Schicksalsschläge oder gar Besessenheit usw. auftauchen, dann stempelt man Reiki als teuflisch und behauptet Reiki sei Satan's Erfindung und die Reiki-Symbole seien von dämonische Wesen kontrolliert. Nur weil Reiki bei einigen nicht klappt und nicht alles nach Wunsch läuft, heisst es sofort: Achtung! Gefährlich, schwarze Magie uvm. Und meistens kommen diese Alarmsignale von christlichen Vereinen resp. christlichen Quellen. Das wird's im Fernsehen und durch Medien sofort publik gemacht wie Reiki gefährlich sei und man soll sofort Reiki verlassen und sich Gott, Jesus anschliessen. Gerade diese sog. Christen wollen die Wahrheit verbreiten, obwohl die Christenheit diffuse dunkle vergangene Geschichte aufweist, Kreuzzüge, Inquisition, Gegner an lebendigen Leib verbrannt und Hexen (heute sind es Therapeuten/innen) ertränkten, und rechtfertigten ihren Urteil und Tun auf die Bibel zurück, weil die Bibel angeblich durch Gott inspiriert wurde. Heute weil die Kirchen immer leerer werden, weil die Menschen nicht mehr so naiv sind wie damals und auch nicht alles blindlings glauben was aus der Bibel predigt wird, werden neue Kreuzzüge und Hexenjagd (Therapeut/innen) geführt, und zwar gegen alles was Esoterik, New Age betrifft, Reiki, Bachblüten, Karma und Inkarnation, Om-Symbol usw. es sei alles Satans Produkt. Die Bibel hat sicherlich viele gute Seiten, ich meine es wörtlich: Seiten, weil dagegen viele anderen Seiten absolut Widersprüchlich und grausam sind (siehe unter Woher? Wohin? Warum? unter: Bibel und Wahrheit). Diejenigen die so was über Reiki usw. behaupten, haben nur Vorurteile und leider wenig Ahnung über Reiki und warum Reiki teuflisches Werk sein soll und nicht immer gleich und gut funktioniert. Auch hier wird immer die unfehlbare Bibel zitiert, denn man weiss ja, da gibt es für alles eine Antwort, für alles ein Rezept je nach dem wie man's interpretiert. Würde man diese Quellen die Reiki verurteilen glauben schenken, dann müssten wir alle Naturheiltherapien abschaffen egal welcher Art und dafür alle Pharmaprodukte usw. vertrauen schenken. Reiki ist wie das Gebet, nicht alle Gebete werden erfüllt. Weil es hier an Eigenarbeit fehlt, Reiki oder beten allein genügt nicht, sondern man soll auch was tun damit die Gebete und oder Reiki-Heilkraft wirkt. Dies hat mit Gnade und Karma zu tun. Reiki funktioniert nach Göttlichem Gesetz, d.h. Reiki ist Göttliche Ordnung und funktioniert nur wenn es die Göttliche Instanz zulässt (Karma und Gnade). Der Mensch ist „nur Mensch“ und kann all diese Geistige Gesetze wegen sein kleines Bewusstsein und grosses Ego noch nicht verstehen. Uns so wird ungeduldig und vorurteilig gehandelt. Und

ja, auch die dunkle Seite arbeitet fleissig und ja auch sie kann heilen, das wäre dann z.B. die schwarze Magie, Voodoo usw. Dort wird bewusst damit gearbeitet und es ist gefährlich in der Tat, und ist dringend abzuraten so was zu versuchen, denn man könnte es bitter bereuen, denn: ‚Die Geister, die ich rief, die werd‘ ich nicht mehr los‘ – wie Goethe im ‚Faust‘ schon schrieb. Und deshalb ist es sehr wichtig, dass der Reiki-Lehrer die Schüler und zukünftigen Lehrer sorgfältig prüft über Glaube und Liebe, über Reife und Bereitschaft, über Demut und Bescheidenheit, über Nächstenliebe und Hilfsbereitschaft, Geistige Gesetze etc. nur um einige zu nennen.

Und ja, wie überall gibt es leider schwarze Schafe, ob bei Reiki-Meister/Lehrer oder bei Priester/Bischöfe/Kardinäle/Päpste oder bei andere Berufstätigkeiten (siehe die Skandale betr. Pädophilie etc.)

Letztendlich hat uns Gott viele Hilfsmittel geschenkt um zu gesunden an Leib und Seele, wie Gebet, Meditation, Yoga, Bachblüten, Reiki, Edelsteintherapie, Farbtherapie, Musiktherapie, Huna uvm. Warum sollen wir nicht davon Gebrauch machen?, sollen die alten Kulturen wie: Huna (Hawaii), Yoga (Indien), Reiki (Japan, Tibet) und auch die Bachblütentherapie seit über 70 Jahren aus England uva. auf diese bewährten Heilmethoden verzichten oder gar streichen aus ihrer nach tausenden von Jahren alten Kultur? Nur weil es die Christen oder anderen Glaubensrichtungen es verurteilen und meinen es besser zu wissen?

Die Gerüchte und Verwirrungen über Reiki Grade und Reiki Herkunfts-Linien

Leider war und ist Reiki wie der Titel oben schon sagt, mit vielen Verwirrungen und Unwahrheiten verbunden, insbesondere der westliche Reiki der von Hawayo Takata von Japan über Hawaii (USA) dann nach Europa kam.

In der Tat, gibt es Unterschiede in der Energie Schwingungen, einige Quellen sind sehr Kraftvoll, andere etwas weniger, man kann es wie mit einer Schule vergleichen beginnend mit Kindergarten bis zum Uni-Abschluss. Denn nicht jeder kann die gleiche Energie vertragen, es ist dosiert...aber leider wird es meistens nicht verstanden oder nicht richtig gelernt. Reiki ist ein langer Weg, und kann nicht in Kürze erlernt werden, wie z.B. 1. Grad bis zum 3. Grad Meister in einem schnell Kurs. Es braucht Zeit zwischen den Graden, um es richtig verdauen zu können, und erst dann zum nächsten Grad ähnlich wie in der Schule, erst wer die 1. Schul-Klasse besteht kommt in die nächste höhere Klasse usw.

Hier einige Berichte über Unklarheiten resp. Missverständnisse“ ich hoffe damit etwas mehr Klarheit und Übersicht zu schaffen.... Muss aber darauf hinweisen, dass all diese Informationen und Recherchen obwohl sie aus zuverlässige quellen stammen, nicht als das einzige Wahre betrachten werden.

"errare humanum est" - "Irren ist menschlich"

Die andere Wahrheit über Mikao Usui und sein Studium an der Universität in Chicago USA und als Dekan an der Universität in Kyoto Japan

Hawayo Takata's Reiki-Geschichte über Mikao Usui

Laut Frau Hawayo Takata (1900-1980) Geschichte: Mikao Usui, der Wiederentdecker von Reiki, wirkte und lebte Ende des 19. Jahrhunderts als Leiter und Priester der kleinen christlichen Doshisha Universität in Kyoto, Japan. Später reiste er in die USA, wo er an der Universität von Chicago christliche Schriften studierte und erhielt dabei einen Ehrendoktor für seine Untersuchungen über das Geheimnis der



Heilung durch Jesus und seine Apostel. Seine Suche in den alten Schriften blieb jedoch erfolglos.

Der Reiki Lehrer William L. Rand, forschte über Takata's Geschichte ob Mikao Usui tatsächlich in diese Universitäten war. Auf seine Anfragen erhielt er von beiden Universitäten folgende Antworten. Von der Chicago Universität: „In Beantwortung auf ihre aktuelle Korrespondenz, unsere Aufzeichnungen zeigen nicht, dass Mikao Usui jemals unsere Universität von Chicago besucht hat.“

Hier unten: Die Originalkopie in Englisch.

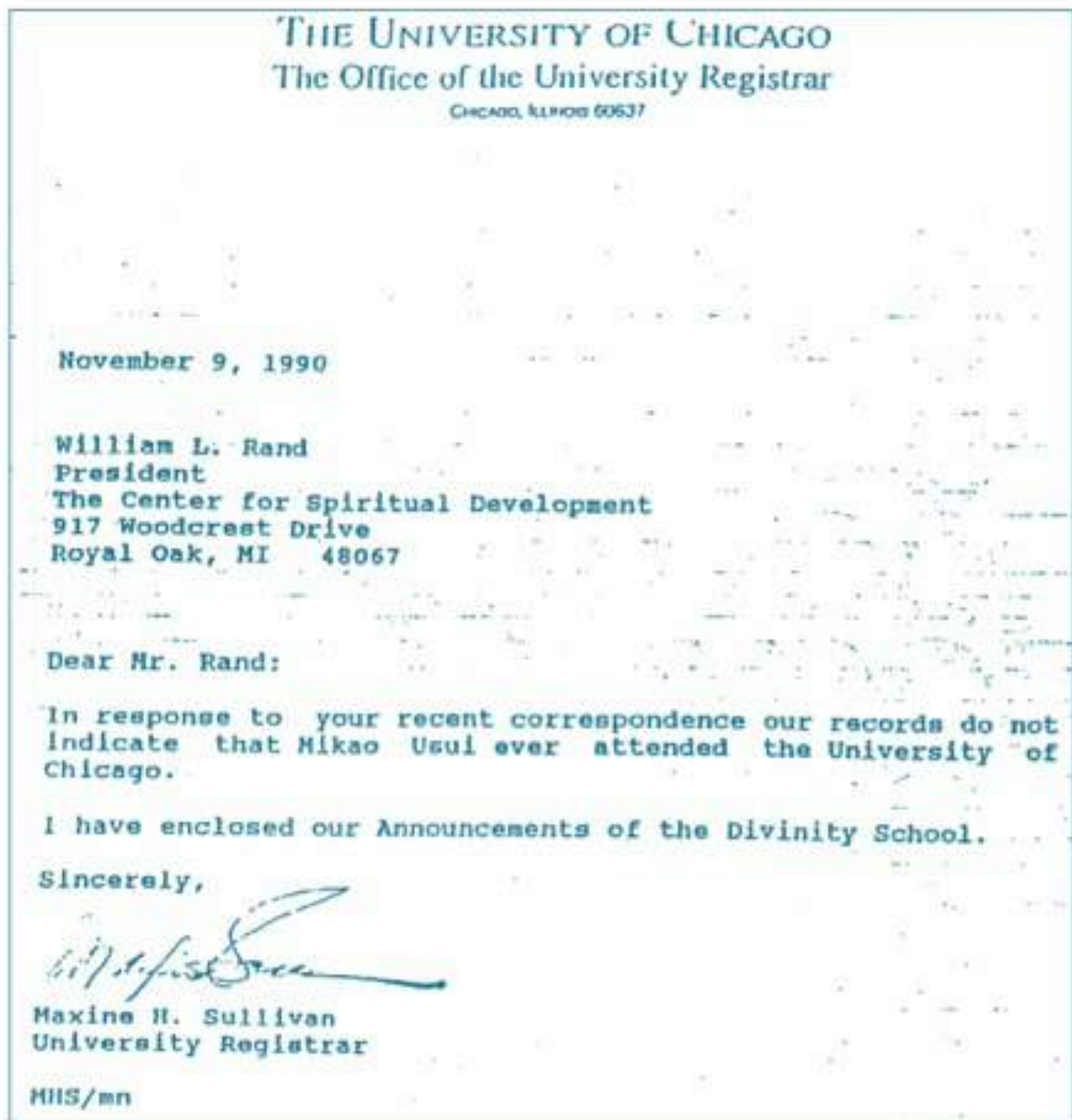

Die Doshisha Universität von Kyoto antwortete wie folgt:

...„Zweitens, ich (Itsuro Nishida), unterstützt durch den Hauptarchivar, überprüfte die erwähnte Person, Mikao Usui mit den in Verbindung stehenden Dokumenten umsonst; Liste der Studenten auf Doshisha Alumni Bulletin. Literaturen über J.H.Neesima, und

Listen der Fakultät und der Kleriker Mitglieder in diesen Tagen. Ich habe gerade herausgefunden, er war nie der Präsident von Doshisha. Und der Name erschien nie und hinterließ keinerlei Spuren.“

Die Originalkopie in Englisch:

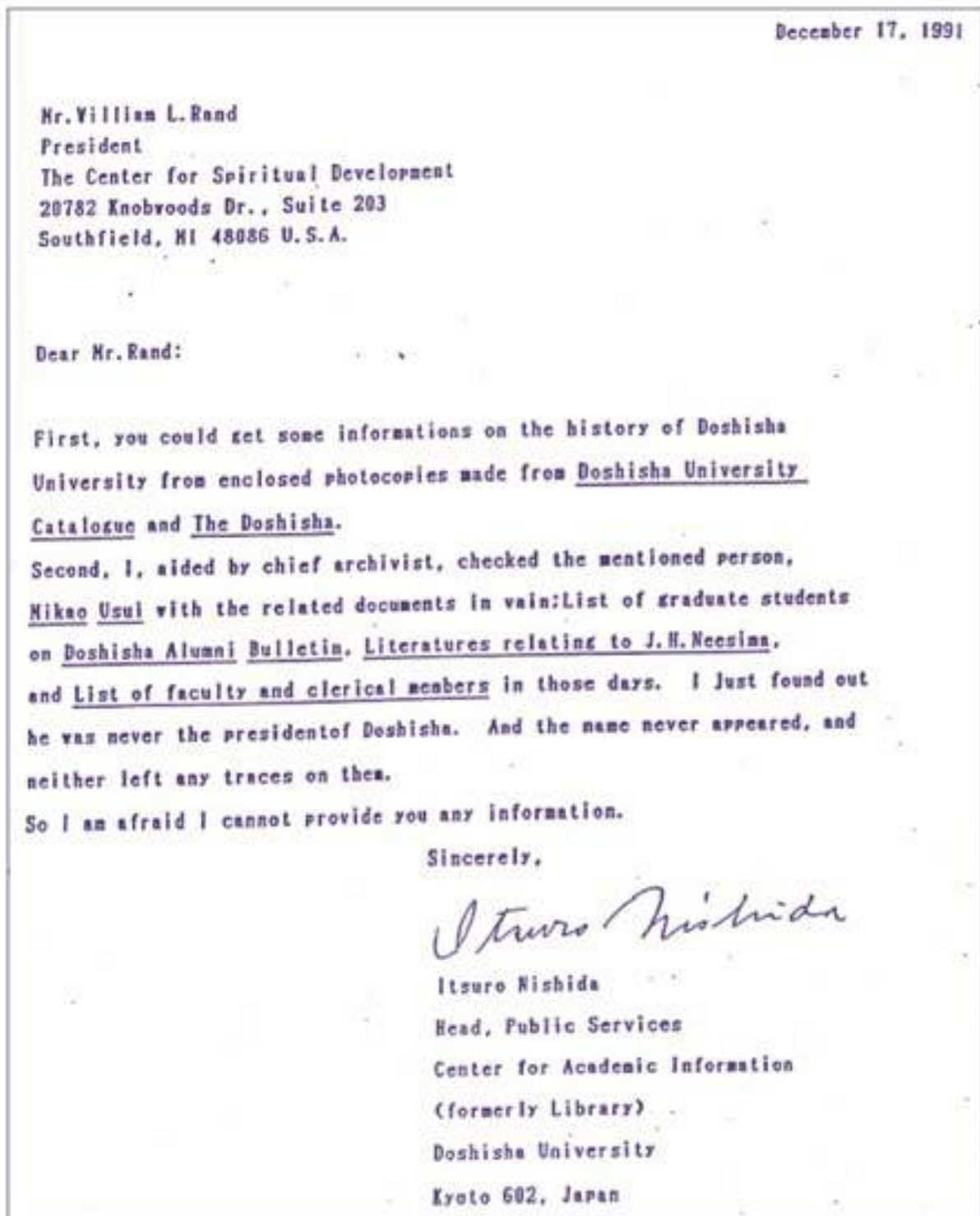

Wie man daraus lesen kann, war die Takatas Geschichte nicht Lupenrein... Warum diese Unklarheit?

Der Grund wäre, vielleicht weil damals, nach dem 2. Weltkrieg, USA und Japan die Kriegsschäden noch nicht verdaut haben und eine japanische Heillehre in Hawaii zu importieren, war schon delikat. Ein christlicher Mönch ein Doktor Titel in Theologie in USA ist sicherlich willkommener als ein buddhistischer Zen Mönch aus Japan. Das könnte diese Notlüge vielleicht erklären

Hingegen wurde Frau Takata tatsächlich von Hayashi in Reiki eingeweiht und als Reiki-Meisterin ausgebildet. Dies bestätigt das folgende Dokument von 1938. Siehe unten.

C E R T I F I C A T E

THIS IS TO CERTIFY that Mrs. Kawayo Takata, an American citizen born in the Territory of Hawaii, after a course of study and training in the Usui system of Reiki healing undertaken under my personal supervision during a visit to Japan in 1933 and subsequently, has passed all the tests and proved worthy and capable of administering the treatment and of conferring the power of Reiki on others.

THEREFORE I, Dr. Chujiro Hayashi, by virtue of my authority as a Master of the Usui Reiki system of drugless healing, do hereby confer upon Mrs. Kawayo Takata the full power and authority to practice the Reiki system and to impart to others the secret knowledge and the gift of healing under this system.

MRS. KAWAYO TAKATA is hereby certified by me as a practitioner and Master of Dr. Usui's Reiki system of healing, at this time the only person in the United States authorized to confer similar powers on others and one of the thirteen fully qualified as a Master of the profession.

Signed by me this 22nd day of February, 1938, in the city and county of Honolulu, territory of Hawaii.

Witness to his signature:
Yoshio Hamao

(SIGNED) Chujiro Hayashi

TERRITORY OF HAWAII, }
City and County of Honolulu. } at

On this 22nd day of February, A. D. 1938, before me personally appeared
***** (DR.) CHUJIRO HAYASHI *****

to me known to be the person described in and who executed the foregoing instrument and acknowledged that HE executed the same as HE free act and deed.

Henry Public
Henry Public, First Judicial Circuit,
Territory of Hawaii.

DIE REIKI ALLIANCE



ist eine internationale Gemeinschaft von Reiki Meistern, die Usui Shiki Ryoho (aus dem Japanischen übersetzt: Das Usui System der Reiki Heilung) praktizieren. Sie betrachten sich als Hüter des Usui Shiki Ryoho durch Erhaltung der überbrachten Form, die durch die direkte spirituelle Linie von Mikao Usui, Chujiro Hayashi, Hawayo Takata und Phyllis Lei Furumoto (Enkelin und Schülerin von Frau Takata) weitergegeben wurde.



Über die Entstehung der Reiki-Alliance durch Phyllis Lei Furumoto und Anspruch auf Grossmeister-Titel hier ein Statement von Reiki-Lehrerin Caroll Ann Farmer.

Dieser Bericht wurde von Caroll Ann Farmer geschrieben. Sie war die vierte Reiki Meisterin, die von Phyllis Lei Furumoto eingeweiht wurde. Sie war am ersten Reiki-Meister-Treffen 1982 anwesend, um die Reiki Allianz 1983 zu gründen. Jeder hat die Erlaubnis, diesen Brief (aus dem englischen übersetzt) zu kopieren und mit anderen zu teilen.

31.Dezember 1997

Liebe Reiki Meister

Ich schreibe diesen Brief hier um die Wahrheit mit euch zu teilen. Es betrifft die gegenwärtigen Ereignisse, die Praxis des Reiki, besonders die Gründung des Büros des Großmeisters, des Konzeptes eines alleinigen und rechtmäßigen Erben und Abstammungs - Trägers, des Patentierens und Konzessionierens. Ich schreibe euch um hier ein vollständigeres Bild des Usui Systems der natürlichen Heilung bereitzustellen. Ich schreibe euch gerade jetzt, weil ich den Mut und das Verständnis bekommen habe. Ich ermutige jetzt andere Beteiligte dazu, die Wahrheit auszusprechen. Ich schreibe, damit ich die Lebenskraft ehren kann, welche in mir ist. Im Januar 1981 wurde ich von Phyllis Furumoto in den ersten beiden Reiki Graden ausgebildet. Während dieser Ausbildung habe ich drei Geschenke erhalten: „Das Wissen das ich ein Lehrer dieser natürlichen Heilkunst war, (Damals wurde Reiki „Eine Japanische Natürliche Heilkunst“ genannt), das Wissen, daß Reiki ein individueller Pfad war und das Wissen, daß meine innere Weisheit mich immer auf diesem Pfad führen würde, daß sobald ich jemand berührte, Heilung geschah. Die Aktualisierung dieser Weisheit, welche mir durch all die Herausforderungen präsentiert wurde, hat dieses Wissen in mir gestärkt. Am 1. April 1982 wurde ich von Phyllis in den Meister Grad eingeweiht. Ich war der vierte Reiki Meister, welcher von Phyllis eingeweiht wurde. Für diese Einweihung habe ich Phyllis \$10 000 US Dollar bezahlt. Phyllis verlangte von mir, daß ich zwei Verpflichtungen eingehen sollte: Reiki nur in mündlicher Form weiterzugeben und daß ich Reiki als meine alleinige Einkommensquelle zu betrachten habe. Ich verpflichtete mich. Ebenso verpflichtete ich mich den Meister in mir zu fördern. Was die mündliche Tradition betrifft, habe ich meine Verpflichtung eingehalten. Zu jener Zeit, als ich diese Verpflichtung einging, war es mir überhaupt nicht bewußt gewesen, was die Verpflichtung, sich an eine mündliche Tradition zu halten, zu bedeuten hatte. Zu jener Zeit war ich Alleinerziehende Mutter mit zwei Kindern und eine andere Einnahmequelle hatten wir nicht. Es war ein gewaltiger Sprung ins Ungewisse, zu Vertrauen, daß uns das Universum alles in Überfluß bereitstellen würde, was wir auch immer brauchen würden. Mein gesamtes Leben wurde durch meine Arbeit als Lehrer des Natürlichen Heilens finanziert und unterstützt. Ich bin viel gereist und

habe viele Behandlungen gegeben. Diese Art von Unterstützung war eine völlig tiefgreifende Erfahrung der Liebe gewesen und es hat mir die Essenz des Reiki gezeigt. Ich habe diese Verpflichtung, Reiki als alleinige Einkommensquelle, eingehalten. Am 1. April 96 verließ ich die Gemeinschaft, deren oberstes Ziel die Politik war und deren Grundlinie ausschließlich das Geld ist. Ich lebte meine Praxis weiter und vertiefte mein Verständnis, indem ich meiner inneren Weisheit folgte. Ich widmete mein Leben meiner Meisterschaft. Ich möchte hier Erinnerungen mit euch teilen, über Gespräche welche ich mit Phyllis seit meinem ersten Grad mit ihr hatte; Unterhaltungen, welche im zweiten und im Meister Grad stattgefunden haben und Unterhaltungen, welche wir in all den Jahren unserer Freundschaft hatten. Im Vertrauen und auf meiner Ethik basierend, habe ich diese Gespräche immer für mich behalten. Ich habe mich dafür entschieden, daß diese interaktive Beziehung zwischen Phyllis und mir nicht mehr aufrecht erhalten werden kann. Seit Jahren fühle ich schon, das ich in der Rolle der Kontrolle und Power - Sucht, welche Sie ausüben will, nichts ausrichten kann. Phyllis und ich waren immer zwei starke Katalysatoren gewesen. Jeder von uns hatte sein eigenes Schicksal zu erfüllen. Wie in allen Beziehungen, hatte jeder von uns das Recht mit etwas übereinzustimmen oder nicht. Ich möchte hier mit aller Bestimmtheit betonen, das ich kein Interesse daran habe, Phyllis zu schädigen oder ins Unrecht zu setzen. Ich will aus meinem Herzen heraus zu euch sprechen und nur jene Dinge anschnitten, mit denen ich nie mit ihr übereinstimmen konnte. Es ist ein schwieriger Weg für mich, da Phyllis meine Lehrerin und zugleich Freundin ist. Auch da ich ja selbst die Prinzipien lehre, wo es da heißt: „Ehre Deine Lehrer“. Kurz nachdem Hawayo Takata gestorben ist, habe ich mich mit Phyllis getroffen. Während 1981 bis 1984 waren wir sehr eng befreundet und ich war die Vertraute von ihr. Nach Takatas Tod war sie sehr durcheinander und verwirrt. Auch welche Rolle sie nach dem Tod ihrer Großmutter spielen sollte, ist nie zwischen ihnen beiden definiert worden. Welchen Lebensweg sollte sie nun einschlagen? Ebenso war da diese Furcht, ob sie nun die Position ihrer Großmutter übernehmen sollte oder nicht. Ich erinnere mich an den Tag als Phyllis mich bei mir Zuhause besuchte und mir offenbarte, daß sie sich entschieden hatte, den Posten ihrer Großmutter auszufüllen und zwar mit dem einzigen Zweck: „des Geldes wegen“. Das war eine eindeutige und klare Entscheidung von ihr gewesen. Zwischen Februar 1981 bis April 1982 weihte sie vier Studenten zu Meistern ein. Im April 1982 plante sie ihr erstes Reiki Treffen in Hawaii, beim Denkmal ihrer Großmutter. In vielen Fällen agierte sie schon so, als ob Sie auf den Pfaden ihrer Großmutter wandeln würde. Ihre Aussage, daß Geld ihre einzige Motivation sein würde, erzeugte eine tiefe Beklemmung in mir und fühlte sich, mit all meinen Reiki – Erfahrungen falsch an. Auch wenn ich noch ein Neuling war, hatte ich doch diese inhärente Tiefgründigkeit und die Spiritualität des Reiki gefühlt Ihre Entscheidung war eine materialistische Entscheidung. Hier gab es keine Spiritualität mehr und ich konnte dieses Paradoxon fühlen. Meine Verwirrung bezüglich „Ehre Deinen Lehrer“ vertiefte sich. Da saß ich nun, im Kreis der ersten Reiki Versammlung in Hawaii. Seit 10 Tagen war ich nun Reiki Meister. Ich hörte den Geschichten über Takata zu, wie sie jeden ihrer Schüler unterschiedlich ausgebildet und eingeweiht hat. Wir alle zeichneten die Symbole auf und waren geschockt, wie sie sich bei einem jeden von uns unterschieden. Es gab zwar Ähnlichkeiten, aber auch enorme Unterschiede. Was bedeutet das alles? Wir entschlossen uns, daß wir uns an eine einheitliche Form der Symbole halten werden. Ich kann mich heute nicht mehr genau daran erinnern, warum wir uns für genau jene Form der Symbole entschieden hatten, welche wir dann später alle gemeinsam benutzten. Dies alles kennzeichnet den ersten Versuch das Reiki zu standardisieren. Takatas Methode, jeden ihrer Schüler auf eine andere Art zu unterrichten, erzeugte Aufruhr in uns allen. Wir konnten ihre Einzigartigkeit nicht begreifen und es paßte nicht in unser westliches Denkschema von Einheitlichkeit und Standardisierung. Wir verstanden damals nicht, daß ein Symbol - in welcher Form auch immer - ein Katalysator für das Erwachen und die Verbindung zu der Energie ist. Hätten wir alle diesen Umstand damals begriffen, dann wäre es zu dieser einheitlichen Form der Symbole nie gekommen. Haben wir aber diesen Umstand bis heute verstanden?

Haben wir Takatas Lehrmethode begriffen, wo jeder ihrer Schüler die Freiheit besaß, seine Einzigartigkeit zu entdecken? Verstehen wir heute, daß jeder Meister einzigartig ist? Ich kann mich heute immer noch an all die Verwirrung und das Durcheinander erinnern, weil Takata niemanden zu ihrem Nachfolger ernannt hat. Frau Barbara Weber Ray sah sich selbst als Nachfolgerin von Takata. Diese Annahme begründete sie darauf, das sie einige Abmachungen mit Takata getroffen hätte. Ebenso ist Sie ja auch zu dieser Versammlung eingeladen worden. Phyllis wurde ausgefragt, ob ihre Großmutter etwas zu ihr gesagt hat, bevor sie starb. Phyllis sagte, das ihre Großmutter gehofft habe, das sie dieses Erbe annehmen würde, aber definitiv hatte sie nichts darüber gesagt. Phyllis wurde über jedes zusätzliche Wissen oder Symbole ausgefragt welche Takata ihr möglicherweise gegeben hatte. Aber sie wußte nichts. Aber trotzdem ist sie die einzige gewesen, die damit begonnen hatte, Meister auszubilden und einzuweihen. Ebenso sah sie sich auch als Leiterin in den Versammlungen. Sie sagte auch, daß sie bereit dazu war, als Nachfolgerin Takatas gewählt zu werden. So ist es ja dann auch geschehen. Es schien so, daß niemand anderer, außer Phyllis, bereit war, die Verantwortung dieser Rolle zu übernehmen und das niemand tatsächlich wußte, was überhaupt geschehen sollte. Ich denke, das niemand einen Schimmer von Verständnis darüber hatte, wie sich Reiki ohne einen Anführer weiterentwickeln könnte. Aber trotzdem brachte mir dieses Treffen eine Erkenntnis. Ich hatte diese tiefe Erfahrung über die Konzepte eines Großmeisters und tief in mir wußte ich, das ich das Potential zu einem Großmeister hatte. Aber ich bin ja erst gerade zum Meister eingeweiht worden und ich war ein „Baby“ für die Gruppe. Die Möglichkeit dieses tiefe Wissen in mir der Gruppe mitzuteilen, das jeder das Potential eines Großmeisters in sich trug, war für mich amüsant und erschreckend zugleich. So beschloß ich, nicht darüber zu sprechen. Heute wünschte ich, daß ich auf mein Herz hätte hören sollen und ich den Mut gefunden hätte, vor der Gruppe zu sprechen, den vielleicht hätte es an der Zukunft von Reiki, etwas verändern können. Heute ist mir klar, wenn ich damals gesprochen hätte, dann wäre eine Diskussion über die Konzepte eines Großmeisters entstanden. Und die Zukunft des Usui Systems würde dann heute ganz anders aussehen. Betrachten sie mal für einen Augenblick, was hätte geschehen können, wenn eine Diskussion über die Konzepte eines Großmeisters gewesen wären. Großmeister, nicht als ein Titel oder eine Position, sondern etwas, das jeder Meister hätte anstreben können. Ich glaube, das jeder von uns irgendwann diese Energieerfahrung gemacht hat, daß er das Potential zu einem Großmeister hat. Als Teilnehmerin konnte ich diese Energie durch meinen Körper fließen spüren und fühlte, wie sich mein Bewußtsein mit dieser „Power“ füllte. Deshalb weiß ich, das wir alle unser Leben in Richtung Großmeisterschaft ausrichten können.

Können wir mit dieser Frage in uns leben, was ein Großmeister ist? Es ist ein spiritueller „Fokus“, welcher zu unserem Geburtsrecht gehört. Mit dieser Frage in uns zu leben und zu handeln ist sicherlich was anderes, als wenn wir den Posten eines Großmeisters übernehmen würden. Ganz sicher glaube ich, das jemand der den Titel des Großmeisters erwerben möchte, es erst einmal als lebendes Beispiel unter Beweis stellen muß. Es scheint mir, daß jeder diese Naivität und Unbeholfenheit dieser ersten Treffen vergessen hat. Auch war es das erste Mal, daß eine Gruppe von Reiki Meistern sich in den USA getroffen hatte. Wir alle waren sozusagen noch „Baby & acutes“ in unserer Reiki Praxis gewesen. Wir beschäftigten uns mit Fragen, welche Weisheit und eine große Reiki Praxis voraussetzte. Selbst heute noch, kann ich es nachvollziehen, das wir damals keinen blassen Schimmer davon hatten, worum es überhaupt ging. All das Durcheinander, all die Verwirrung, Wer soll der Nachfolger sein?, Takatas verschiedene Methoden des Unterrichtens, die verschiedenen Formen der Symbole, die Drohung von Frau Barbara Ray, daß sie mit allen Mitteln die Nachfolgerin werden würde, vergrößerte die Furcht und die Verwirrung der Gruppe. Niemand bis jetzt wußte von der Entscheidung, welche Phyllis gemacht hat, (meine Motivation ist es „Geld“ zu machen); außer ich, da sie es mir ja, als Vertrauensperson, erzählt hatte. Ich behielt diese Information für mich und teilte sie nicht mit der Gruppe. Keiner von uns wollte zur Kenntnis nehmen, daß Takata, niemanden zum

Nachfolger bestimmt hat und das es in Ihrer Absicht lag, Reiki ohne einen Großmeister expandieren zu lassen und es sich hier um eine Wahrheit handeln könnte, welche sich Takata gewünscht hatte. Weitere Entwicklungen ereigneten sich beim nächsten Reiki Treffen. Das Treffen wurde 1983 in British Columbia in Barbara Browns Räumlichkeiten abgehalten. Die Reiki Allianz wurde hier gegründet. An jedes kleine Detail kann ich mich heute nicht mehr erinnern, aber ich weiß noch, daß sich Phyllis wie ein Führer aufspielte und wir alle es als Ausdruck der Energie geschehen ließen. Ich erinnere mich noch heute, wie ich tagelang daran gesessen habe, mich mit den „Absichten“ und „Statements“ der Reiki Allianz auseinandersetzte. Das alles war der nächste Schritt zur Verwestlichung des Reiki Systems. Als Menschen die im Westen geboren sind, haben wir alle ein ganz bestimmtes Set von Verhaltensregeln, Kodexe, Axiome und Maxime anezogen bekommen. Das Gleiche geschieht aber auch in einer anderen Kultur. Sobald wir aber damit beginnen, diese Definitionen und Werte von einer Kultur auf die andere zu übertragen, verändert sich die ursprüngliche Bedeutung. Um dieses hier auf Reiki anzuwenden, so denke ich, daß wir vom ursprünglichen Reiki System, durch die Verwestlichung, meilenweit abgeirrt sind. Es erfordert eine sehr intensive Betrachtung und Studium, um eine andere Kultur verstehen zu lernen. Das einzige Verständnis, was wir damals auf unseren Treffen hatten, war vom westlichen Verstand geprägt. Diese westliche Prägung, gekoppelt mit der Motivation von Phyllis, führte schließlich dazu, daß sie von uns zum Großmeister ernannt wurde. Es führte auch dazu, daß sich Phyllis dann später selbst zum Linien-Träger des Reiki ernannte und daß sie heute das alleinige Recht besitzen würde die einzige Erbin des Usui Systems zu sein. Das alles hatte mit der Reiki Energie nichts mehr zu tun, sondern ist das Ergebnis des westlichen Denkens, gekoppelt mit den Ambitionen und dem Ehrgeiz von Phyllis Furumoto. Bei der nächsten Reiki Allianz Versammlung (die dritte) wurde Phyllis gefragt, was eigentlich bei Takatas Tod geschehen ist und warum sie heute beanspruchen würde, daß Sie die Nachfolgerin der Reiki Linie wäre. Phyllis begann uns eine Lügen-Geschichte aufzutischen, daß uns hören und sehen verging. Das schreit nach Wahrheit. Später hat Phyllis dann diese ungeheure Geschichte zurückgenommen, aber trotzdem blieb bis heute diese Frage unbeantwortet. Nach dieser Versammlung habe ich für immer die Reiki Allianz verlassen. Phyllis hatte ein Lügen-Gebäude um das Reiki Usui System geschaffen, das ausschließlich ihren Zwecken diene. Ich begann damit, meinen eigenen Reiki Pfad zu gehen. Ich begann mit dem Prozeß, meiner inneren Weisheit zu folgen. In den letzten siebzehn Jahren habe ich mein Reiki Verständnis vertieft, ich integrierte meine ersten drei Geschenke der ersten Reiki Stufe und profitierte von dem Geschenk der Erkenntnis, das ich bei unserem ersten Meister Treffen in Hawaii 1982 bekommen hatte. Jene spirituellen Erfahrungen sind meine Führer in all den Jahren auf dieser Reise gewesen. Es ist der Segen meines Lebens, der mich zu immer größerer Einfachheit hinführte und immer mehr die Liebe zu allem in mir weckte. Was kümmern mich all diese komplizierten Gebilde und Begriffe, welche Phyllis um das Usui System gerankt hat, was kümmert mich die selbsternannte Rolle eines Großmeisters, Büro des Großmeisters, Abstammungslinie, alleiniger und rechtmäßiger Erbe des Usui Systems, Reiki unter Lizenz, Gebühren über Gebühren für Meister um eine Lizenz zu bekommen, Lizenzgebühren für Meister, welche nicht von ihrem System sind? Wozu das alles? Wer profitiert von all diesem Zeugs hier? Nun, für mich schaut es so aus, daß Phyllis dieser Nutznießer ist. Die Begriffe von Form, Disziplin und Praxis sind inhärent zu dem Weg und die Art der Heilung, wie sie vom Reiki Meister präsentiert werden.....

Zumindest, gab es mal eine Zeit, wo das noch wahr gewesen ist. In der mündlichen Tradition wurde der Nachdruck auf Selbstentdeckung gelegt und das verkörperte sich in dem Konzept, zu erlauben, sich von der Energie führen zu lassen. Es ist kein Bedürfnis vorhanden, langwierige Abhandlungen darüber zu haben oder zu bekommen. Vertraue dem Reiki Meister, diese Konzepte zu leben, zu formen und zu integrieren. Das ist einfach aber es existiert. Wir alle sind Abstammungs - Träger, Linienhalter und rechtmäßige Erben des Usui Systems! Wir alle haben das Potential zu einem Großmeister in uns und es ist nicht das alleinige Recht einer einzigen Person. Wir alle haben jetzt die Möglichkeit, uns

von diesem Durcheinander zu befreien und wir alle können jetzt zu der Einfachheit der Usui Praxis zurückkehren. Ich glaube, daß wir zu der jetzigen Zeit die Reife und das Verständnis besitzen um zu sprechen, um die Würde und Integrität des Systems zurückzubringen. Wir alle sind dafür verantwortlich, was geschehen ist und wir alle sind auch dafür verantwortlich, was in Zukunft geschehen wird. Um ein Reiki Meister zu sein, müssen wir an diesem Urvertrauen festhalten. Die Reinheit des Herzens ist die Essenz, die wir teilen müssen. Ich bete dafür, das wir alle zusammen, diese Reinheit entwickeln und vorwärts bringen werden. Das ist es, was die Vergangenheit klären und reinigen wird. Sei ein Beispiel und lebe das was du unterrichtest und lehre genau das was Du in deinem Leben lebst.

Ich GrüÙe euch alle und sende euch diesen Brief mit Liebe und Segen.
Caroll Ann Farmer

Link für das Original in English:
<http://www.reiki.org/reikinews/grmaster.html>

**Liste der 22 Reiki-Meister,
welche von Frau Takata persönlich eingeweiht worden sind:**

**George Araki
Doroty Baba
Ursula Baylow
Rick Bockner
Patricia Bowling
Barbara Brown
Fran Brown
Phyllis Lei Furumoto
Beth Gray
John Gray
Iris Ishikuro
Harry Kuboi
Ethel Lombardi
Barbara Mc Cullough
Mary Mc Fadyen
Paul Mitchell
Bethel Phaigh
Barbara Weber Ray
Shinobu Saito
Virginia Samdahl
Wanja Twan
Kay Yamashita**

THE RADIANCE TECHNIQUE (Früher AIRA, TRTIA)



Das 4. Reiki-Grad „Herz-Chakra-Symbol“ & das 5. Reiki-Grad „Hals-Chakra-Symbol“ von Barbara Weber Ray – Die Radiance Technik

Stammen aus der Linie von *Dr.Barbara Weber-Ray, nicht von Hawayo Takata eingeweiht sondern durch östliche Quelle in Japan durch Mitsui oder Iris Ishikuro eine Enkeltochter von Takata und in ihr Radiance integrierte.



DER RADIANCE BETRUG

Jay Arjan Falk, 2001

Als ich vor 10 Jahren mit Reiki begonnen habe (*Stand 21.1.2001*), gab es nur zwei Systeme im Westen: Die "Allianz" und die "Radiance". Beide standen im ständigen Krieg miteinander und es wurden Schüler abgeworben, weil ja, wie Frau Ray behauptete: das einzige authentische Reiki System als "einziges" von Frau Takata bekommen haben will. Das authentische Reiki System würde aus 7 Graden bestehen, wie es aus einem Statement und aus Büchern der Radiance zu entnehmen ist. Reiki, das nicht von Frau Ray stammen würde, sei Wertlos und würde nicht funktionieren. Außerdem, hätte Frau Takata sie (Frau Ray) als Nachfolgerin und als Oberhaupt der ganzen Reiki Linie auserkoren! Das alles kann auch auf einer Kassette gehört werden, die Frau Furumoto über diese Behauptungen herausgegeben hatte. Tatsache ist, daß Frau Ray nie eine Sonderposition von Frau Takata bekommen hatte, und die angeblichen originalen Unterlagen über Reiki mit den 7 Graden sind nie woanders aufgetaucht. Falls es diese Unterlagen überhaupt je gegeben hat. Das einzige was auf dieser Kassette zu entnehmen ist, ist das etliche Unterlagen von Takata gestohlen wurden. Aber gab es je diese Unterlagen mit den 7 Graden und den zusätzlichen 3 Symbolen? Heute kann ich mit Gewißheit sagen und es auch belegen, das dies alles auf dem Mist von Frau Ray gewachsen ist! Ihre ganzen Grade basieren auf ihrer eigenen Erfindung! Sie hat seit Jahrzehnten ihren Schülern ein Märchen aufgetischt. Aber wer von diesen Schülern will das schon gerne zugeben, wenn er zwischen 40 bis 80 000 US Dollar für die höheren Grade berappt hat? Es gab einige Schüler die mit der Preispolitik nicht mehr übereinstimmen konnten, weil Reiki ja für alle sein sollte und aus Licht und Liebe sich verbreiten sollte. Einer davon ist Gary Samer der jetzt in Australien lebt. Gary Samer hat über Jahre bei Frau Ray studiert und war einer der Personen der einen sehr persönlichen Eindruck über Frau Ray bekommen hat. Gary Samer unterrichtet bis heute das Radiance System der 7 Grade in Australien. Da Frau Ray heute abstreitet Gary ausgebildet zu haben, veröffentliche ich hier einen Brief, den ich von Gary letztes Jahr (2000) bekommen habe: Gary Samer's Reiki Australia most experienced Reiki teacher, 11 years Australia wide and International. 25 Kasch Rd Coffs Harbour NSW New South Wales (Gary Samer, meist erfahrende Reiki Lehrer in Australien und Weltweit. Seit 11 Jahren in Australien.)

Beginn des Briefs:

Dear Jay (Arjan Falk) Thank you for your email. Yes, Australia is a Great place to live. Right now it is 24 degrees Celcius and sunny! I studied Radiance Reiki 1 & 2 with Yesnie Carrington(Barbara Rays close friend) in 1983. Reiki 3a with Dr. Ray in 1984 and 3b (Reiki Teacher) with Dr. Ray in March 1984. Reiki 4 with Dr. Ray in 1985 at her house in America. Then I resigned from the Radiance Organisation in Nov.1990. I studied Reiki 5-7 with a Reiki Teacher called Gregory (no last name!). He pased over to spirit about 5

years ago. Since 1991, I have been teaching these 7 levels of Reiki around the world with outstanding results! Every year I hear of "New", "Original" Reiki's, but they do not interest me. I have seen thousands of miracles in my 16 years as a teacher with the Reiki that I teach. I wish ALL Reiki teacher's and students much peace and Light. I hope this helps you. Peace my friend. Gary p.s. I also received your fax.....thank you!
Ende des Briefs.

In deutsch:

Lieber Jay (Arjan Falk) Vielen Dank für Ihre E-Mail. Ja, Australien ist ein großartiger Ort zum Leben. Im Moment ist es 24 Grad Celcius und sonnig! Ich studierte Radiance Reiki 1 & 2 mit Yesnie Carrington (Barbara Rays enger Freund) im Jahr 1983. Reiki 3a mit Dr. Ray im Jahr 1984 und 3b (Reiki Lehrer) mit Dr. Ray im März 1984. Reiki 4 mit Dr. Ray im Jahr 1985 in Ihr Haus in Amerika. Dann trat ich von der Radiance Organisation im November 1990 zurück. Ich studierte Reiki 5-7 mit einem Reiki-Lehrer namens Gregory (kein Nachname!). Er ging vor etwa 5 Jahren ins Licht. Seit 1991 unterrichte ich diese 7 Stufen von Reiki um die Welt mit hervorragenden Ergebnissen! Jedes Jahr höre ich von "New", "Original" Reiki's, aber sie interessieren mich nicht. Ich habe Tausende von Wundern in meinen 16 Jahren als Lehrer mit dem Reiki dass ich unterrichtete gesehen. Ich wünsche allen Reiki-Lehrern und Studenten viel Frieden und Licht. Ich hoffe das hilft dir. Frieden mein Freund. Gary p.s. Ich erhielt auch Ihr Fax danke!

Gibt es nun einen Unterschied zwischen Frau Ray und Gary Samer in der Ausbildung, der Symbole und den Techniken? Nein! Oder doch Ja es gibt einen Unterschied: Der Preis! Gary hat einfach nicht mit den Preisen übereingestimmt und hat sein Wissen einer breiteren Öffentlichkeit zugänglich gemacht. Das ist aber auch der einzige Unterschied. Da gab es nun z.B. Das Herzsymbold, es kostete 40 000 US Dollar bei Frau Ray und Herr Samer verlangte nur noch ein Bruchteil dafür. Ebenso verhielt es sich mit den anderen höheren Symbolen der Radiance, die von Frau Ray immer teurer verkauft wurden: Alles mit dem Deckmäntelchen des Lichts und der Liebe aus der sie ja Handeln würde! Heute weis ich, das daß ganze System der Radiance nicht auf Mikao Usui zurückgeht und die Schüler dieses Systems an der Nase herumgeführt wurden. Deshalb habe ich auch schon lange beschlossen, dieses System nicht mehr zu unterrichten. Auch wenn ich betrogen wurde, teures Geld für die Ausbildung vom 1. bis zum 6. "Ray Grad" bezahlt habe, mußte ich lernen loszulassen, denn ein System welches auf Lügen aufgebaut ist, wollte ich nicht unterrichten. Ich habe um 1994 das ganze System des Ray Systems (AIRA, Radiance) bis zum 6 Grad studiert (auch der 7 Grad ist mir Heute bekannt) und habe um weitere Informationen gebeten, indem ich Frau Ray eine Serie von Briefen geschrieben habe. Alle diese Briefe sind nie beantwortet worden, weil meine Fragen wohl zu treffend gewesen sind.

* Übrigens der Dokortitel von Barbara Weber Ray, ist Ph.D. und nicht MD, also kein Arzttitel. Sie ist 1941 in Houston, Texas geboren und praktizierte Astrologie, war Lateinlehrerin, hatte Abschluss in alten Sprachen und Zivilisationen und ein Dokortitel in Geisteswissenschaften von der Florida State University.

MISSVERSTÄNDNISSE UM DIE SAI BABA REIKI SYMBOLE



SAI BABA ist ein Avatar = Inkarnation des göttlichen Bewusstseins auf Erden. Ein Avatar wird nicht als Folge seiner Handlungen aus früheren Leben (Karma) geboren, sondern aus freier Entscheidung und ist sich während des ganzen Lebens seiner göttlichen Aufgabe bewusst.

Sai Baba, auch göttlicher Vater genannt, ist ein indischer, hoher, spiritueller Lehrer aus: einer kontinuierlichen Linie. Er hat übersinnliche Fähigkeiten wie z.B. Präkognition,

Materialisation von verschiedenen Dingen u.s.w. Er besitzt auch verschiedene spirituelle Geheimnisse.

Bis Ende 1995 wurde das Gerücht in die Reiki Welt gesetzt, dass es sich bei den Initiationen für Karma, Herz und Harmonie um Symbole handelt, welche von **SAI BABA** kommen sollen. Überall wurde von " **SAI BABA REIKI** " gesprochen. Ursache dieser falschen Information war **Kathleen Milner** und andere Reiki Lehrer, welche mit ihr zu tun hatten wie **William Rand** und **Shimara Kumara**. Letztere konnten es nicht besser wissen, weil sie diese Information von Kathleen Milner bekommen hatten.

Zurück zu den Sai Baba Symbolen. Die Sai Baba Organisation in Indien distanzierte sich von diesen Gerüchten. Bekannt ist heute, dass Sai Baba niemals diese Symbole, weder direkt noch indirekt herausgegeben hat. Sai Baba sagte Folgendes zu dieser Angelegenheit: "Ich habe lange über dieses Problem meditiert. Nicht ich war es, der mit Kathleen und Marcy gearbeitet hat, weder auf dieser noch auf einer anderen Ebene, noch habe ich ihnen Symbole gegeben, aber es war eine **andere Hohe Wesenheit aus den Lichtwelten** welche mit **Marcy Miller** hier im Ashram gearbeitet hat". Es war also **MARCY MILLER** welche die Symbole im Siddha Ashram von einer Wesenheit gechannelt bekommen hat. Als Marcy Miller nach Amerika zurückkehrte, übergab sie auch Kathleen Miller diese drei Symbole und ein Gerücht wurde (unwissend) in die Welt gesetzt.

Das obige Statement von Sai Baba gab er im Sommer 1995 vor einer grösseren Gruppe in seinem Ashram in Indien ab. Oberes Statement von Sai Baba wurde auch von Kathleen Milner bestätigt.

AROLO TIFAR

Geht auf Eckard Strohm zurück. Eckard Strohm gründete 1991 die RAI (Reiki Association International).

Ich erinnere mich als damals Jay Arjan Falk (mein ehemaliger Reiki-Lehrer) mich fragte ob ich die Einweihung und Ausbildung von Arolo Tifar von Eckard Strohm möchte. Bis zu dem Zeitpunkt, hatte ich noch nie etwas davon gehört oder gelesen. Ich war einverstanden, und als alles vorbereitet war für mein Ritual, schaute ich noch kurz zuvor in das Buch mit den vielen „atlantischen Symbole“, Da kamen plötzlich negative düsteren Schwingungen aus den Symbolen auf mich zu, ich hörte eine Stimme die sagte: Nein! Dies ist nicht richtig, es ist nicht dein Weg! Da ich mich immer auf meine Innere Stimme verlasse, habe ich das Ritual und die Ausbildung von Arolo Tifar sofort abgesagt. Hatte sie gar nicht angefangen. Jay war verständnisvoll. Nach Paar Monaten später, rief mich Jay und sagte: Du hattest recht, war gut auf deine Intuition zu hören, denn ich habe eine Schülerin in das Arolo Tifar eingeweiht und ist dann in eine tiefe Depression gefallen und litt unter Besessenheit und es war schwer sie wieder zurück zu holen. Er erzählte weiter, dass ähnliches sei bei anderen ihn bekannten Reiki-Lehrer passiert als sie Schüler in Arolo Tifar einweiheten. Seit denn hat sich Jay endgültig von Arolo Tifar distanziert und nie mehr praktiziert. Dies war alles was ich damals erlebte. Aus persönliche Sicht kann ich nur sagen, dass wenn sich ein Reiki-Lehrer als Paps selbst ernennt und behauptet et sei der Grossmeister und direkt von Mikao Usui eingeweiht worden, dann schlagen bei mir sofort Alarmzeichen... Auch wenn es so wäre, da mangelte es sehr an Demut und Bescheidenheit. Oder? Um die Essener Frage: Ich habe grosses Respekt vor den Essener, die damals als höchstwahrscheinlich die Lehrer von Jesus waren... aber die Essener Kirche von Eckard Strohm..da bin ich skeptisch...

Ich habe gelernt, dass auch die Dunkle Seite Heilungskräfte besitzt und benutzt, warum sollte sie nicht, nur, was die meisten nicht wissen, funktioniert dies nur Anfangs oder gar eine Zeit lang, aber irgendwann kommt die bittere Rechnung, man ist mitgefangen. Auch dies hat mit Karma zu tun. Man soll nicht den Zauberlehrling spielen, sondern seine Neugierde und Ego beiseite legen und beten resp. Meditieren: Will ich es? Und Warum



will ich es wirklich? Und nicht einfach die „Pandora Büchse öffnen“. Mein Moto: Immer vor eine spirituelle Ausbildung und/oder Einweihung: Hast du Zweifel, unbehagliches Gefühl, ist der Lehrer oder Lehrerin vorbildlich, hier ist gemeint; gute angenehme Schwingung, demütig, bescheiden, gut geerdet, kennt sich aus mit kosmischen Gesetze usw. Sind die Kriterien positiv und ich habe ein gutes Gefühl dabei, dann stimmt es für mich. Wenn nicht, dann Finger davon lassen.

Letztendlich ist ein jeder selbstverantwortlich für seine Entscheidung und sein Tun, ob richtig oder falsch, ist egal, man macht schliesslich nur Umwege und neue Erfahrung kommen dazu, zum Ziel kommt aber jeder.

Hier ein Bericht von Reikiland

<https://www.reiki-land.de/artikel/sonstige-reiki-texte/eckard-strohm-vom-rai-meister-zum-reiki-papst.html>

Eckard Strohm - vom RAI-Meister zum „Reiki-Papst“

Wer bereits Anfang der neunziger Jahre Reiki praktiziert hat, dem ist der Name Eckard Strohm sicher ein Begriff. 1991 gründete er die Reiki Association International (RAI), die eine eigene Form der Energiearbeit verbreitete. Da Eckard Strohm wohl niemals die Meisterausbildung und möglicherweise nur den ersten Grad im klassischen Usui-System erhalten hat [1], gab es große Zweifel, ob es sich bei der Energie, mit der die RAI arbeitet, überhaupt um Reiki handelt. Eckard Strohm, Großmeister der RAI, behauptete jedenfalls, während eines medialen Erlebnisses von Usui selbst als Meister eingeweiht und zu dessen Nachfolger bestimmt worden zu sein. Dazu kam sein aus Atlantis gechanneltes System namens Arolo.

Aufsehen erregte die RAI in den Neunzigern vor allem mit ihren Billigpreis-Aktionen, welche damals etablierte Reiki-Lehrer in engen Kontakt mit der ersten Lebensregel brachte: „Gerade heute, ärgere dich nicht.“ Insofern dürfte Eckard Strohm einen wesentlichen Beitrag zum allgemeinen Preisverfall von Reiki-Seminaren – die leider auch oftmals mit Qualitätseinbußen einhergingen – geleistet haben und sich in Teilen der Reiki-Szene durchaus auch Sympathien geschaffen haben.

Lange war es ruhig um diesen Mann, der über starke charismatische Ausstrahlung verfügt. Doch mittlerweile strebt er nach Höherem. Ganz in der Tradition des „Wir sind Papst“, das Eckard Strohm wohl wortwörtlich genommen hat, nennt er sich nun „Seine Heiligkeit PAX Immanuel II.“ [2] und ist das Oberhaupt der angeblich bereits 1971 gegründeten Christlich Essenischen Kirche [3]. Dass jemand, der bereits eine Freiheitsstrafe auf Bewährung wegen Verstoßes gegen das Waffengesetz vorzuweisen hat, nun den „Frieden“ im Namen trägt, irritiert sicher nur Kleingeister wie den Verfasser dieser Zeilen – schon aus manchem Saulus ist schließlich ein Paulus geworden.

Interessanterweise rekrutieren sich viele Priester der Kirche aus der RAI. Gleichzeitig betreibt Immanuel II. die „Essenische Schulungs- und Handelszentrum GmbH“, die das RAI-Seminarprogramm vermarktet, aber auch Werke von Eckard Strohm oder Amulette vertreibt [4] und Niederlassungen in Ungarn, Brasilien und der Slowakei vorweist. Reiki, Kirche und wirtschaftlicher Nutzen scheinen hier also Hand in Hand zu gehen. Diese Kombination wird ja bereits seit Jahrtausenden von einer der weltweit größten Sekten, der geschäftstüchtigen katholischen Kirche, erfolgreich praktiziert – allerdings mit einem Alleinheilungsrecht für Jesus oder anerkannte Wunderorte.

Lutz Lemhöfer, Beauftragter für Weltanschauungsfragen des Bistums Limburg, hat die Christlich Essenische Kirche im August 2006 jedenfalls einer genaueren Untersuchung unterzogen [5]. In seiner sachlichen Auseinandersetzung mit diesem Thema kommt er zu dem Fazit: „Bei der ‚Christlich-Essenischen Kirche‘ handelt es sich allem Anschein nach um ein Kunstprodukt“ und wohl im wesentlichen „um Anhänger/-innen und Mitarbeiter/-innen eines Mannes, der zuvor als Anbieter esoterischer Lebenshilfe in Erscheinung getreten ist und sich dabei auf sehr spekulative Erkenntnisse, z.B. auf Einblicke in die fiktive ‚Akasha-Chronik‘ berufen hat.“ Dabei wird die Reiki-Praxis der RAI verbunden mit

„den äußeren Insignien einer christlichen Kirche in starker Annäherung an katholische Formen und Symbole. Auffallend ist die reichliche Vergabe hoher kirchlicher Titel, die offenbar auch mit feierlichen Weihehandlungen einhergeht.“

Mittlerweile haben sich ehemalige Aushängeschilder der RAI wie die bekannte Buch-Autorin Brigitte Glaser öffentlich von Eckard Strom distanziert und seine Praktiken als „unseriös“ bezeichnet [6]. Lutz Lemhöfer kommt jedenfalls zu dem Schluss: „Zu der vorher schon praktizierten esoterischen Lebenshilfe käme damit ein neues Angebot hinzu: eine vermeintliche spirituelle Alternative für Menschen, die sich im herkömmlich verfassten Christentum nicht recht zu Hause fühlen, christlichen Traditionen aber näher stehen als etwa fernöstlichen Religionen. Dass aber ausgerechnet die „Christlich-Essenische Kirche“ das geeignete Instrument darstellt, die Weltreligionen zusammenzuführen, ist nach den diffusen Lehraussagen, aber auch nach ihrer esoterischen Vorgeschichte nicht zu vermuten.“

Quellen und Links:

[1] vlg. alte Ausgaben des Reiki-Meister-Rundbriefes aus dem Jürgen Kindler Verlag

[2] Website von PAX Immanuel II. – <http://www.pax-info.com/>

[3] Website der Christlich Essenischen Kirche: <http://www.cek-int.org/de/index.htm>

[4] Website der Essenischen Schulungs- und Handelszentrum GmbH: <http://www.cek-int.org/de/index.htm>

[5] Die Christlich-Essenische Kirche – Plastikblume im Garten Gottes unter http://www.ekir.de/ekir/sektenfragen_39909.php

[6] Kommentar auf Reikiland.de von Brigitte Glaser unter [Brigitte Glaser: Erfahrungsberichte mit der Reiki-Kraft](#)

Und hier von Reikiforum:

<http://www.reikiforum.de/reiki-system-eckhard-strom-1096.html>

DIE REIKI GRADE

Der 1. Grad und der 2. Grad

(bei der Alliance und Radiance praktisch identisch).

1. Grad Reiki „Sho Den“ genannt, die Öffnung oder erste Belehrung für die Energiearbeit, wird man mit vier zeremoniellen Einweihungen auf die Reiki-Energie eingestimmt. Die Energie-Zentren werden (wieder) geöffnet. Man erfährt das Fließen von Reiki und erlernt die Rituale und speziellen Techniken zur praktischen Anwendung für sich selbst oder für andere.

2. Grad Reiki „Oku Den“ genannt, (tieferes Wissen), kann man dann zusätzlich eine Technik erlernen, durch drei weitere Einweihungen und das Erlernen von drei, üblicherweise früher sehr geheim gehaltenen Symbolen, mit kraftvollen Mantren, die es ermöglicht, den Energiefluss zu verstärken und auch auf den Mental- oder Kausalkörper (Gedanken und Gefühle) einzuwirken, sowie die Mental und Fern-Anwendung zu praktizieren. Voraussetzung dafür ist die Einweihung in den 1. Grad, sowie Sicherheit und Erfahrung in der Anwendung von Reiki im 1. Grad.



Bei der Reiki-Alliance

3. Grad Reiki, Meister/in „Shinpi Den“ mystische Belehrung genannt, kommt für Menschen in Frage, die sich dazu berufen fühlen und in den ersten beiden Graden bereits

Erfahrungen gesammelt haben, die aber vorerst nicht selber unterrichten wollen. 1 Einweihung und 1 Meister-Symbol, oder 2 Einweihungen 1 Meister Symbol 1 Blitz-Symbol, oder 3 drei Einweihungen.

4. Grad Reiki, Lehrer/in durch diese Ausbildung ohne Einweihung und Symbole wird man in die Lage versetzt, selbst Schüler/innen einzuweihen und auszubilden. Ist man als 4. Lehrer/in ausgebildet, dann kann man Grade 1 bis 4 weitergeben. Manche Alliance-Ausgebildete nenne das 4. Grad auch **3. Grad B**.

Hier trennen sich die Wege ...

Bei der Radiance

Bei der Radiance gibt es **Reiki 3, 3A und 3B**. Der 3A ist die Selbst-Meisterschaft und der 3B ist der Reiki-Lehrer für 1. Und 2. Grad Schüler.

Die nächsten Grade

Die nächsten Grade, die nicht mehr zum ursprünglichen System von Usui zu zählen sind, werden meistens Lichtgrade, Großmeistergrade oder Geheimgrade genannt, sie wurden durch nachfolgende Meister und Lehrer initiiert und wurden geschaffen aber auch durch channeling entstanden, um die persönliche Weiterentwicklung in den einzelnen Bereichen zu fördern. Manche Schüler und Lehrer behaupten, dass die bisherigen Grade dadurch verstärkt werden.

Die weiteren Reiki Grade in der Reiki Radiance von Barbara Ray Das 4. Reiki-Grad „Herz-Chakra-Symbol“ (SKSK)

Dieses Symbol wirkt auf das Herzchakra. Du spürst mehr Energie im Herzen und strahlst Kraft und Liebe aus. Das Symbol entspricht nach einige Quellen den 5. Grad der AIRA/Radiance, der Reiki-Linie von Barbara Ray. Es enthält die Botschaft: "Licht und Liebe strahlen aus meinem Herzen" und ist eine angenehme Erfahrung in einer Zeit, die Güte und Herzensliebe so sehr vermissen lässt. Ein verletztes oder Kummer belastendes Herz kann mit diesem Symbol geholfen werden, wieder in die Schwingungen der Liebe zurückzukehren. Mit diesem Symbol werden Liebesschwingungen unseres Herzens aktiviert, ausgebaut und auch vergrößert und gefestigt.

Das 5. Reiki-Grad „Hals-Chakra-Symbol“ (CKS)

Dieses Symbol erweitert das Halschakra. Deine Kommunikation verbessert sich. Du kannst Dich besser ausdrücken und erreichst mit Deinen Worten die Herzen Deiner Mitmenschen.

Dieses wird weiter über die Kommunikation (Halschakra) nach außen transformiert. Unsere Kommunikation wird hierdurch umso liebevoller, klarer und auch reiner. Dieses überaus wirkungsvolle und auch starke Symbol möchte Dich unterstützen bei den Schwingungen von Licht und Liebe, der Einheit. Diese Symbole sollen eine Brücke schlagen zwischen den Gedanken und Gefühlen die man erfährt und auch vermittelt.

Dieses Symbol entspricht nach einigen Quellen, den 6. Grad der AIRA/Radiance, der Reiki-Linie von Barbara Ray.

Da 6. Reiki-Grad „3. Auge-Stirn-Chakra-Symbol“ (CKK)

Dieses Symbol soll als Verstärkersymbol für Mentalbehandlungen dienen und auch die alten und festgefahrenen Blockaden in uns auflösen. Durch dieses Symbol gehe ich in die

Unendlichkeit. Bin mir des hohen Kanals auf dieser Erde/Welt bewusst. Ich verbinde mich hierdurch mit meinem inneren Selbst um es mit den höchsten Kräften emporzuheben und aufsteigen zu lassen. Möchte dadurch die Basis schaffen, um mich an die Unendlichkeit zu erinnern, durch die das Auge das höhere Selbst, das mittlere Selbst und auch das innere Kind durch das Auge erwacht und sieht. All diese weiterführenden Grade führen zu einer weiteren, sowie auch größeren Entfaltungsmöglichkeit und des Verständnisses. Sollen Einsichten, Weitblick und auch Hilfe und Unterstützung für Dich sein. Sie sollen Deine Herzensliebe und auch Deine Kommunikation verstärken und Dir den richtigen Weg zeigen. Den Weg der Dich ins Licht führt.

Das 7. Reiki-Grad „Kronen-Chakra-Symbol“ (...)*

Barbara Simonsohn 7. Grad Reiki-Lehrerin aus der Radiance schreibt: Der VIIA-Grad aktiviert besonders stark die Energie vom Kronenzentrum, dem Punkt höchsten Bewusstseins. Wir fühlen uns immer mehr und intensiver eins mit allem, was lebt. Das nennt man kosmisches oder Einheitsbewusstsein. Unsere innere Verbindung und Integration zur Erde wird verstärkt, und unsere Verbindung mit dem Kosmos. Mit dem VIIA-Grad wird unser Wunsch und unsere Kapazität, unsere Fähigkeiten in den Dienst des Ganzen zu stellen, noch größer. Wir stellen uns ganz der Schöpfungskraft zur Verfügung als spiritueller Sterbehelfer des Alten und spiritueller Geburtshelfer des Neuen.

* Manche sind der Ansicht dass, das Weisheits-Symbol „DKR“ der 7. Grad der Radiance von Barbara Ray sei.

Das „Weisheits-Symbol“ (DKR)

Das Weisheit-Symbol Ist von Reiki-Lehrer **Helmut Ernst** entstanden, es gibt verschiedene Meinungen über der Herkunft, manche schreiben es der Traditionslinie Radiance von Barbara Ray als der 7. Grad zu. Helmut Ernst schreibt über das Symbol: „Mit dem Blick in die Unendlichkeit gerichtet und eine Gelassenheit zu erleben, die uns dem Alltagsbewusstsein entrückt. Für mich war die erste meditative Praxis mit dem Weisheitssymbol, als ob mir plötzlich das Vermächtnis von tausend Jahren buddhistischer Meditation zur Verfügung stünde. Die Botschaft des Weisheitssymbols lautet: „das Wissen dieser Welt steht dir zur Verfügung“. Weisheit, intuitive Erkenntnis, geistige Führung und eine tiefe Einsicht werden mit dieser Einweihung und der anschliessen den Praxis mit dem Symbol gefördert. Obwohl manche es als der 7. Grad betrachten, wird es frühestens nach dem 3. Grad und/oder 4. oder 5. Grad eingeweiht.



Das „andere Weisheits-Symbol“ (K..)

Dieses Symbol hat eigentlich wenig mit Reiki zu tun, sondern ein Huna-Symbol aus Hawaii. Es ist ein Symbol, welches von dem deutschen Reiki-Lehrer Helmut Ernst weitergegeben wurde. Es kann ab dem Meister-Grad in jedem Reiki-Grad weitergegeben werden und dient dazu die Intuition des Meisters weiter zu stärken und die Kraft der anderen Symbole zu erhöhen. Es wird hauptsächlich zur Meditation benutzt und auch um die Kraft der anderen Symbole bei den Einweihungen zu erhöhen. Wie schon erwähnt, es entstammt der Huna Tradition auf Hawaii und ist an sich so etwas wie ein eigenes Meistersymbol, zumindest wird es oft so wahrgenommen

Die Grossmeister-Grade / Geheim-Grade aus anderer Herkunft

Der 6. Grossmeister/Geheimgrad (5. & 6. Grossmeistergrad/Geheimgrad) nach Serge Goldberg, Raj Petter und Jay Arjan Falk Nicht zu verwechseln mit 5. & 6. Grad der Radiance!

Der 5. und der 6. Grad werden zusammen, als ein Grad, eingeweiht und als 6. Grad weiter gegeben. Der 5. **Grad „Grosse Harmonie“ (DCW)**, die Intuition wird weiter entwickelt und der 6. Grad **„Grosse Teilung“ (DFS)**, die Selbstlose Liebe wird hier ebenfalls weiterentwickelt, werden mit 2 Symbolen und spezielle Einweihungen durchgeführt. Karma-Bereinigung und Reiki-Laser-Technik, Bewusstseinsreisen etc. sind Bestandteile des 5. & 6. Grades.



In der 90er gab es eine konfuse Reiki-Linie bezüglich diese Grossmeistergrade 5 und 6, und zwar wie folgt: Mikao Usui, Chujiro Hayashi, (Hawayo Takata, Phyllis Lei Furumoto), Premjuk, Upasana, Raj Petter. Jay Arjan. Falk. ich erhielt sie auch damals von Jay Arjan Falk.

Später wurde die Linie von Jay Arjan Falk persönlich revidiert, und zwar wie folgt: Mönch Serge Goldberg, Raj Petter, Jay Falk. Siehe näheres unter Statement von Jay Falk, weiter unten.

Was **Premjuk** angeht, laut einer Quelle ist er Eli Premyog Heiko Habben der Alliance Linie: Mikao Usui, Chujiro Hayashi, Hawayo H. Takata, Phyllis Lei Furumoto, Eli Heiko Habben hier ein Link dazu: <http://www.reiki-ram.com/>

Und was **Upasana** angeht, laut eine andere Quelle: ist es Upasana Grugan Reiki-Lehrerin in Süd und Mittel-Amerika, hier ein Link: http://www.touchwithreiki.com/upi/About_Upi.html

Jay Arjan Falk war mein Lehrer und hatte mich in verschiedene Reiki und nicht Linien eingeweiht und ausgebildet, und ich habe sehr gute Erfahrungen damit gemacht und auch meine Schüler die ich ausgebildet habe bestätigten mir ebenso sehr gute Erfahrungen.

Jay Arjan Falk war ein grosser Sucher, Pionier und Lehrer. Ich durfte bei ihm vieles lernen und viele Ausbildungen absolvieren.

Nun ist Jay im Herbst 2012 ins Licht gegangen. Ihm gebührt grosser Dank für mich und viele von uns. Möge seine Seele in Friede ruhen.

Hier ein Link über Jay Arjan Falk Linie:
<http://www.oocities.org/shihanreiki/Urkunden.html>

Hier das Statement von Jay Arjan Falk über die Herkunft von **Grossmeister Geheimgrad 5 & 6.**

„Ich habe diese Grade von Raj Petter ohne Symbole, aber mit den Mantren bekommen. Raj Petter hat diese Grade in Indien von dem buddhistischen Mönch "Serge Goldberg" bekommen. Serge Goldberg studierte diverse Reiki-Richtungen und hat diese Grade in einer Reiki-Schule in Japan bekommen. Serge lebte bis zu seinem Tod im Retreat von Dalai Lama in Dharamsala. Serge war zwar ein Reiki-Meister, aber er verschenkte sein

Reiki an Schüler, die bereit dazu waren. Er gründete auch keine Reiki-Schule oder einen neuen Reiki-Zweig, war er doch in erster Hinsicht ein buddhistischer Mönch. Serge hatte keine Ambitionen, Geld oder Ruhm mit Reiki zu machen. Aus diesem Grunde halte ich seine Richtung auch als authentisches Reiki, genauso wie das Jin-Kei-Do-Reiki von dem buddhistischen Mönch Takamori, der ja auch kein Geld und Ruhm mit Reiki erreichen wollte und seine Methoden nur an Schüler weitergab, die bereit dazu waren.

Als ich diese Grade eingeweiht bekommen habe, war es damals schon die stärkste Reiki-Erfahrung, die ich je gemacht habe.

Es ist auch kein Wunder, da diese Grade auf der 8. Chakra-Ebene arbeiten und den Schüler auf der Unendlichkeitsebene einweihen.

Lange habe ich mit diesen Graden gearbeitet und praktiziert und mir fehlten damals die Symboleinweihungen dazu. Da mir bekannt war, wie Barbara Ray ihre zusätzlichen drei Symbole für die Radiance entwickelte, ging ich den gleichen Weg. Mit einer japanischen Reiki-Meisterin kreierte ich die Symbole zu den Mantren. Durch intensives Studium des japanischen Kanji, des indischen Sanskrit und durch Nachforschungen im tibetischen Mahayana/Vajrayana-Buddhismus sind diese Symbole so allmählich entstanden. Die Symbole sind nicht gechannelt oder aufgeladen worden, sondern hatten in sich selbst diese enorme Wirkung.

Die Symbole gehen ebenso wie die zusätzlichen Symbole der Radiance nicht auf Frau Takata oder auf Usui Sensei zurück, sie stammen aber aus der gleichen Quelle. Ebenso wie Usui Sensei die Reiki-Symbole, wie wir sie heute kennen, aus dem tibetischen in das japanische Kanji übersetzte, bin ich den gleichen Weg gegangen.

Einen ähnlichen Weg ist auch Frau Barbara Ray gegangen, als sie die zusätzlichen Symbole der Radiance entwickelt hat. Wie wir heute wissen, hat sich Frau Takata mit dem Mönch Takamori getroffen und wurde in den/die Grundlagen des Jin-Kei-Do-Reiki unterrichtet und eingeweiht. Frau Takata notierte für sich einige Daten und Stichpunkte von Seiji Takamori, beschloss aber diese Methode in der westlichen Welt noch nicht zu unterrichten, sondern das Treffen mit Takamori eher geheim zu halten. Nach dem Tod von Takata hat sich Frau Ray diese Unterlagen mit den Stichpunkten über Jin Kei Do angeeignet. Da sie aber nicht das gesamte Wissen über Jin-Kei-Do-Reiki aus den Unterlagen bekommen konnte, entwickelte sie durch eigene Recherchen die Radiance-Technik mit den zusätzlichen Reiki-Symbolen.

Ich will hier kein Statement abgeben, welche von den westlichen Reiki-Richtungen besser ist, denn das mag jeder für sich selbst entscheiden. Tatsache ist, dass es sich in diesen hier angeführten Richtungen um Reiki handelt und es sich nicht um ein gechannelltes Reiki-System handelt.

Weder in der Radiance noch in den Graden 5. und 6. oder in den Richtungen der Reiki-Allianz wurden die Symbole gechannelt.

Die Reiki-Kraft, die in den Graden 5. und 6. vorhanden ist, braucht hier nicht weiter erörtert zu werden, denn man braucht sich nur die Erfolge anzuschauen oder die Begeisterung derjenigen Reiki-Meister anzuhören, die diese Grade korrekt gemacht haben.“

Der 5. & 6. Reiki-Geheim-Grad aus anderer Quelle erklärt

Wurde von Raj Petter und Jay Arjan Falk erstmals in Deutschland (1990-92) eingeführt resp. Entstanden. Der 5. Und 6. Geheim-Grad entwickelten sich in ihrer heutigen Form in zwei Schritten. Ein buddhistischer Mönch namens Serge Goldberg, ein damalige ältere (80 jähriger) Amerikaner, der seit vielen Jahrzehnten Zen-Buddhismus praktizierte, hatte die Energien und Mantren (vielleicht nur die Selbsteiweihungstechnik) in den 40er Jahren in einer japanischen Reiki-Schule gelernt. Raj Petter, ein frühere Osho-Mitglied in Indien, begegnete Goldberg in Indien und hat diese Energien und Mantren, wie auch die Technik, dann später aus Indien mit nach Europa gebracht. In Deutschland wurden die Energien und Mantren Anfang der 90er weitergegeben. Jay Arjan Falk kam dann so in Verbindung und hat laut Norbert Kuhl einfach mithilfe ein japanisches Wörterbuch daraus Symbole in

in japanischen Kanji entnommen. Jay Falk Behauptung: Die Symbole seien in Zusammenarbeit mit einer Japanerin entstanden. Mit einer Zeremonie wurden dann die Symbole mit den Mantren von Falk aufgeladen und die Einweihung in den 5. Und 6. Grad, wie sie seither (1993-94) von vor allem von deutschsprachigen Reiki-Meister/Lehrer entstanden.

Hier geht es weiter mit den höheren Grade

Der 7. Geheimgrad „Akasha-Chronik“ GK, stammt aus der Linie Gundlach & Enkmann, Gertrud Haid, Armand Michel

Der 8. Geheimgrad „Universelle Weisheit“ FT, stammt aus der Linie Gundlach & Enkmann, Gertrud Haid, Armand Michel. *sehr grosse Ähnlichkeit mit dem 18. Grad „Die Grosse Weisheit“ nach Roberta Rianad, und auch das Mantra. Ich erhielt die Symbol-Einweihung im Jahre 1997.



Aus andere Quellen/Linien

7. 8. Und 9. Grossmeistergrad/Geheimgrad nach Wolfgang Keil, Makiko und Einar Stier
Der 7. Grad „Grosse Freiheit“ DJY unterstützt Klarheit im Geiste

Der 8. Grad „Grosser Frieden“ DHW schenkt Geborgenheit, Sicherheit in bedingungslosen Liebe. Da werden 2 Symbole eingeweiht.

Der 9. Grad „Die Grosse Zeit“ DEE, ist die Erfahrung des Ewigen, jenseits von Geburt und Tod.

Was Einar Stier betrifft, ich habe vor vielen Jahren mit ihm Telefon Gespräche geführt, und hatte einen guten Eindruck. Ich erhalte immer noch seine interessanten News, und finde seine Website gut fundiert und klar. Hier noch das Link dazu: www.lichtsegen.de

Hier überschneidet sich der 9. Grad mit einer anderen Linie

Die folgenden Grade 9 bis 12 stammen von der brasilianischen Heilerin und Reiki-Lehrerin Severina da Silva, die auch Ingá Reiki entwickelt bzw. wiederentdeckt hat.

Der 9. Grossmeister-Grad „Das grosse Glück“ (auch: großer Segen) **DFK**. Der neunte Grad, das große Glück, unterstützt sich selbst so anzunehmen, wie man bist - und auch andere so anzunehmen, wie sie sind. Wenn das geschieht, sind wir mit uns selbst zufrieden, trotz der Unzulänglichkeiten. Glück bedeutet, sich bewusst zu werden, dass es gut ist, zu leben. Auch, wenn die aktuelle Situation vielleicht nicht so „gut“ ist. Erkennt man was Glück bedeutet. Glück durch Vertrauen.

Der 10. Grossmeister-Grad „Die grosse Hoffnung“ DKB. Das Symbol dieses Grades hilft uns, immer die Hoffnung aufrecht zu erhalten. Es gibt niemals Grund, die Hoffnung zu verlieren. Das Symbol DKB stellt einen Kontakt zur höheren „göttlichen“ Ebene her, und zeigt uns wenn möglich neue Wege oder gibt uns Antworten, wenn wir in der Verzweiflung zu versinken drohen.

Der 11. Grossmeister-Grad „Die große Kraft“ (DC). Der 11. Grad vermittelt ein Symbol, welches hilft, immer innere Stärke und Kraft zu finden. Die Meditation mit diesem Symbol dient dazu, einen engen Kontakt mit der Reiki-Energie herzustellen. Sie sollte gemacht werden, wenn die Kraft oder die innere Stärke zu fehlen scheint, den gewählten und immer noch für ins richtig gehaltenen Weg weiterzugehen. Man findet die innere Stärke für

den Weg zu gehen auch gegen äußeren Widerstand.

Der 12. Grossmeister-Grad „Die große Liebe“ (DA). Der zwölfte Grad, die große Liebe, vermittelt ein Symbol, welches hilft, das wahre Lebensziel zu erreichen. Dies ist der letzte der Da Silva-Lichtgrade. Die Meditation mit diesem Symbol hilft zu spüren, dass man in Gottes Hand geborgen ist und deshalb keine äußeren Feinde fürchten braucht. Diese Liebe, in der wir geboren sind, weiterzugeben ist unsere Lebensaufgabe. Das Symbol und die Meditation mit ihm tragen dazu bei, dies zu erkennen.

Der 13. und 16-18. Grad

stammen von der polnischen Reiki-Lehrerin Roberta Rianad.

Der 13. Grossmeister-Grad „Der große Lehrer“ (DH). Der dreizehnte Grad, der große Lehrer, vermittelt ein Symbol, welches hilft, Zugang zum inneren Lehrer zu finden. Der innere Lehrer ist die Verbindung unserer Seele zu Gott oder dem Göttlichen, oder besser gesagt der göttliche Teil in uns. So können wir in diesem Teil auch Zugang zu unserer „göttlichen Bestimmung“, unserer Lebensaufgabe finden.

Der 14. Grossmeister-Grad „Grosses Wachstum - Erkenne dein Selbst“ (DET). Der vierzehnte Grad, Erkenne dein Selbst, vermittelt ein Symbol mit folgender Bedeutung: Meine Persönlichkeitsreifung zwischen „Ich“ und „Selbst“. Ich nehme meinen Individuationsprozess an. Ich erkenne mein Wachstum. (Nach Shiana Hon Cha)

Der 15. Grossmeister-Grad „Grosser Lebensweg - Dein Lebensweg und Bestimmung“ (DHN). Der fünfzehnte Grad, dein Lebensweg und deine Bestimmung, vermittelt ein Symbol, welches dir den Weg zeigt zu deinem eigenen Glück und zu deinem Lebensweg, um zufrieden und glücklich zu sein. (Nach Shiana Hon Cha)

Der 16. Grossmeister-Grad „Grosses Kollektiv - Die Grosse Offenbarung“ (DK). Der sechszehnte Grad, die grosse Offenbarung, vermittelt ein Symbol, welches hilft zu erkennen, was kommen wird. Es gibt immer Zeichen, die uns auf das Kommende vorbereiten, diese müssen nur erkannt und verstanden werden und dabei hilft dir dieser Grad. (Nach Roberta Rianad)

Der 17. Grossmeister-Grad „Grosse Umwandlung - Der Große Tempel“ (DJ). Der siebzehnte Grad vermittelt ein Symbol, welches hilft, zum „himmlischen Tempel“ zu gelangen. Der „himmlische“ oder „göttliche Tempel“ ist eine Ebene des reinen Bewusstseins in Dir. (Nach Roberta Rianad)

Der 18. Grossmeister-Grad „Die grosse Wahrheit - Die Große Weisheit“ (DT). Eine Einweihung und 1 Symbol, welches hilft innere Reife und Weisheit im geistigen Sinne zu erlangen. Weisheit entsteht durch Liebe und ist verbunden mit Loslassen und Hingabe zu dem Göttlichen oder der göttlichen Führung. (Nach Roberta Rianad)

Der 19. Grossmeister-Grad/Lichtgrad „OM/AUM – Schutz und Frieden“. Es geht um Schutz und Frieden im Reiki Fluss, Verstärkung, Erdung, Reinigung, Ganzheit, Verstärkung von Lebensenergie. Es enthält ein Symbol und eine Einweihung und ist registrierungspflichtig in der Lehrerliste von Reiki-Lehrer Thomas Tillman.

Der 20. Großmeister-Grad/Lichtgrad „Ehrlichkeit und Selbstvertrauen“. Ist registrierungspflichtig in der Lehrerliste von Reiki-Lehrer Thomas Tillman.

Der 21. Großmeister-Grad/Lichtgrad „Begierde und Chaos in Liebe und Harmonie wandeln“. Ist registrierungspflichtig in der Lehrerliste von Reiki-Lehrer Thomas Tillman.

Wie ihr seht, gibt es inzwischen viele Grade. Dies nur als Beispiel was denn höheren Grade angeht. Es gibt laufend neue Grade und Systeme. Wichtig, ist sich zu informieren über Quelle und Herkunft, und ob man diese Grade wirklich braucht. Sich ehrlich fragen, warum will ich dieser oder jener Grad absolvieren? Was sind meine Absichten? Letztlich sich über Reiki-Lehrer informieren und sein Stammbaum und seine Ausbildungs-Linie, seine Weltanschauung, seine Kenntnisse über kosmischen Gesetze, Chakren, Karma usw. und vielleicht einen kostenlosen Termin vereinbaren um sich näher kennenlernen und sich ein Bild machen. Erst dann entscheiden.

Siehe auch ganz unten unter: Wie finde ich den richtigen Therapeuten/Lehrer?

Das Usui & Bach Balance - Global Reiki System Ausbildungs-Programm von Armand Michel

Ich habe all die Reiki-Linien, in die ich als Lehrer ausgebildet wurde, in meinem Usui & Bach Balance Ausbildungs-Programm integriert, und zwar als eine „Reiki-Synthese, ein Globales-Reiki-System“ wie folgt aufgebaut:



1. Das Reiki-Basis & Hauptprogramm bestehend aus 1. bis zum 6. Reiki-Grad in 8 Stufen & 2 zusätzliche Grade, Symbole und Techniken aus verschiedene Reiki-Linien ergänzt.

2. Das Weiter-Ausbildungsprogramm bestehend aus verschiedene Reiki und Nicht Reiki-Linien (Z.B. Magnified Healing, Rang Dröhl, Seichim. Licht-Sternen-initiation, Erzengel-Initiation, Atlantis-kristall-initiation usw.) insgesamt 44 Stufen & Grade.

3. Die beiden Ausbildungs-Programme zusammen als Synthese-Vereint ca. 52 Grade & Stufen.

Der Schüler oder Lehrer kann selber wählen resp. Aussuchen, ob er nur das Reiki-Hauptprogramm erlernen möchte, oder andere Seminare von Reiki resp. Nicht-Reiki Seminar einbeziehen möchte. Alle Seminare sind Kompatibel und ergänzen sich aus der Vielfalt.

Ferneinweihungen führe ich nicht durch, da ich nicht überzeugt bin über Qualität und Durchführung, weil bei Einweihenden mögliche Umwelt-Störfaktoren vorhanden sind, mangelndes Vertrauen, Unsicherheit und gar Risiken durch Einmischung von "Unreine" Fremd-Energien.

Die Bedeutung von **Usui & Bach Balance**: **Usui**: zu ehren von **Mikao Usui** der Wiederentdecker von **Reiki**. **Bach**: zu ehren von **Dr. Edward Bach** der englische Arzt an dem wir die Entdeckung der **Bachblütentherapie** verdanken. **Balance**: Wie der Name schon sagt: das **Gleichgewicht** in allen Dingen wie das **Yin & Yang**.

Das von mir entwickelte Usui & Bach Balance Ausbildungs-Programm im Vergleich zu anderen Reiki-Ausbildungen

Anderen Reiki-Ausbildungen:

1. Grad: Öffnungs-Ebene (Sho Den) 4 Einweihungen ohne Symbole insgesamt 4 Einweihungen.

Im Usui & Bach Balance Ausbildungs-Programm:

1. Grad A & B: 1A: Öffnungs & vorbereitungs-Ebene, 4 Einweihungen 1B: Herz-Chakra und Om Einweihungen mit 2 Symbole, insgesamt 6 Einweihungen.

Anderen Reiki-Ausbildungen:

2. Grad: Tieferes Wissen (Oku Den) 3 Symbole, Kraft, Harmonie/Heilung & Fernheilung, insgesamt 3 Einweihungen.

Im Usui & Bach Balance Ausbildungs-Programm:

2. Grad A: Tieferes Wissen – Oku Den, ähnlich wie 2. Grad aber zusätzlich mit das fehlende Kraft-Symbol Verbindung zum Universum, insgesamt 4 Symbole, insgesamt 3 Einweihungen.

Zusätzlich im Usui & Bach Balance Ausbildungs-Programm:

2. Grad B: Vorbereitung für die Selbst-Meisterschaft, nur bei Armand Michel, Usui & Bach Balance, 1 Verstärktes Kraft-Symbol, 1 Herz-Symbol für tiefe Herz-Heilung, 1 Karma-Symbol insgesamt 3 Symbole und 3 Einweihungen.

Anderen Reiki-Ausbildungen:

3. Grad: Meister (Shinpi Den) ohne Lehrer-Ausbildung, 1 klassischer Meister-Symbol, bei anderen ein Blitz-Symbol insgesamt 1-2 Symbol(e) insgesamt 2 Einweihungen.

im Usui & Bach Balance Ausbildungs-Programm:

3. Grad A: 1. Meister-Ebene „Selbst-Meisterschaft“ ohne Lehrer-Ausbildung, 1 klassischer Meister-Symbole 3 x eingeweiht um das Dreieck abzuschliessen, 2 weitere tibetanische Meister Symbole, insgesamt 3 Symbole und 5 Einweihungen.

Anderen Reiki-Ausbildungen:

4. Grad: Lehrer-Grad nur Ausbildung ohne Symbole und Einweihungen.

im Usui & Bach Balance Ausbildungs-Programm ist es der 4. Grad der 3. Grad B:

3. Grad B: 1. Lehrer-Ebene, Einweihung in 3 Symbole, 1 verstärktes Karma-Symbol, 1 Friedens-Symbol und 1 Blitzsymbol, insgesamt 3 Einweihungen und Ausbildung.

Und bei den höheren Grade

Anderen Reiki-Ausbildungen:

4. Grad: Herz-Chakra von Dr. Barabara Ray – Radiance, 1 Herz-Chakra-Symbol und eine Eiweihung.

im Usui & Bach Balance Ausbildungs-Programm:

4. Grad A & B: 2. Meister oder Lehrer-Ebene, Einweihung in 5 Symbole, 1 Herz-Chakra-Symbol (Hauptsymbol), 1 Clearings-Symbol, 1 Heilungs-Symbol, 1 Ying & Yang Symbol und 1 Erdungs-Symbol, insgesamt 5 Einweihungen und Ausbildung).

Anderen Reiki-Ausbildungen:

5. Grad: Hals-Chakra von Dr. Barabara Ray – Radiance, 1 Hals-Chakra-Symbol und eine Eiweihung.

im Usui & Bach Balance Ausbildungs-Programm:

5. Grad A & B: 3. Meister oder Lehrer-Ebene, Einweihung in 5 Symbole, 1 Hals-Chakra-Symbol (Hauptsymbol), 1 Reiki-Atem-Symbol, 1 ägyptische Kartusche-Herz-Symbol, 1 Weisse Licht-Symbol und das Weisheits-Symbol, insgesamt 5 Einweihungen und Ausbildung).

**Im Usui & Bach Balance Ausbildungs-Programm
Praktisch identisch wie bei alle anderen 6., 7. & 8. Grad Lehrern:**

6. Grad A & B: 4. Meister oder Lehrer-Ebene, der Linie Serge Goldberg, Raj Petter, Jay Arjan Falk, Armand Michel. 2 Grade (5 & 6) und 2 Symbole, beinhalten: **Das 5. Geheimgrad: „Die Grosse Harmonie“** und das **6. Geheimgrad: „Die Grosse Teilung“**. Spezielle Einweihung mit Rückkoppelung.

7. Grad: A & B: 5. Meister oder Lehrer-Ebene der Linie Grundlach/Enkmann, Gertrud Haid, Armand Michel. 1 Einweihung und 1 Akasha-Chronik-Symbol

8. Grad: A & B: 6. Meister oder Lehrer-Ebene der Linie Grundlach/Enkmann, Gertrud Haid, Armand Michel. 1 Einweihung und 1 universelles Weisheits-Symbol

Ich habe mich entschieden vorerst "nur" bis zum 6. Reiki-Grad zu unterrichten und auszubilden. Ich gebe nur das weiter, wovon ich überzeugt bin. Auch das JinKeiDo EnerSense Reiki & Buddho Meditation gebe ich vorerst nicht weiter, weil es für die westliche Reiki Schüler und Lehrer sehr viel Zeit in Anspruch nimmt, zu vergleichen mit z.B. Balletttänzer/in, Klavierspieler/in, Spitzensportler/in etc. die täglich hart und viel üben müssen.

Ich nenne die höheren Reiki-Grade auch nicht Grossmeister-Grade, denn für mich gibt es kein Reiki-Grossmeister ausser der Wiederentdecker Mikao Usui. Und obwohl hier von Geheimgrade erwähnt wird, benutze ich die Bezeichnung "geheim" nicht allzu gerne, denn die meisten Symbole sind schon längst nicht mehr geheim. Für mich sind diese Grade, obwohl nicht mehr "geheim", sehr Machtvoll und Hilfreich, vergleichbar wie die Stufen einer Treppe die nach oben führen ... aber auch ein "Vehikel" (Transportmittel) das uns in anderen Dimensionen und Universen befördert ...



MEINE REIKI-BEGEGNUNG UND AUSBILDUNG



Ich wurde in den 80er Jahren, in Reiki ausgebildet, und zwar durch die Reiki-Alliance (westliche Reiki Linie; Japan-Hawaii-USA-Europa).

Schon damals, war es verwirrend für mich, weil die zwei damaligen Reiki-Linien; Reiki-Alliance und Radiance Technik aus gleicher Quelle, behaupteten sie allein hätten das Richtige Reiki und sie hätten Anspruch auf die Erbschaft und der Reiki-Grossmeister Titel..

Ich fand dies ähnlich wie damals (auch heute noch) die Religions-Kämpfe zwischen Katholiken und Protestanten, Sunniten und Schiiten, Juden und Araber etc. Mit Reiki fing das gleiche Szenario wieder von vorn

Diese Verwirrungen waren auch der Anstoss und der Grund warum ich seit vielen Jahren, alle mir bekannten Reiki-Quellen bis zum Reiki-Lehrer Grad absolviert habe.

Ich wollte erforschen und mehr über Reiki Herkunft und

Seriosität wissen. Letztendlich waren alle diese Quellen „irgendwie“ richtig, etwa ähnlich wie bei den Religionen; Viele Glaubensrichtungen aber die gleiche Quelle. Und so ist es auch mit Reiki. Früher war die Reiki-Linie über Hawaii und Europa vorerst für die westliche Kultur bestimmt. Hingegen andere Reiki Quellen z.B. Indien, Tibet, Japan waren für die östliche Kultur bestimmt, dies schon wegen Buddhistische Techniken und Meditationen. Inzwischen ist das östliche Reiki Weltweit verbreitet.

Anfangs 90er habe ich mich von der Reiki Alliance sowie Organisationen und Vereine um Reiki distanziert, damit ich als freier Reiki-Lehre ungehindert um meine Suche weiterzuführen, und dann all diese Reiki-Linien zu lernen und auch an allen Suchenden zugänglich machen.

Und so entstand meine „Reiki-Synthese“ eine Vereinigung aller Reiki-Linien, ein Global-Reiki-System... (siehe unter Ausbildungs-Programm)

Ich hatte immer gewusst und gespürt, dass Reiki grenzenlos ist und es nicht mit Graden, Symbolen oder mit menschlichen Statuten, Normen oder Dogmen eingrenzen kann oder soll (ähnlich wie Glauben und Kirche). Ich wurde inspiriert und geführt, all diese Reiki-Linien resp. Ausbildungen zu absolvieren, um Reiki ein wenig verständlicher zu machen, um ein bisschen Klarheit zu schaffen über all die Reiki-Quellen und Verwirrungen die damit verbunden sind. Letztendlich gibt es kein „einziges“ Original Reiki, sondern mehrere Reiki Quellen die zur Urquelle der kosmischen Lebensenergie führen. Es ist nicht anderes als die vielen Religionen dieser Welt, Keine davon ist die Urquelle, sondern alle ergänzen sich um zur Urquelle zu gelangen...

Dieser Weg war nicht immer einfach, sondern oft steinig, eng und einsam. Es heisst richtig:

"Desto höher man einen Berg besteigt, desto stärker bläst der Wind".

Ich war und bin dankbar, diesen Weg gefunden zu haben. Ich durfte viele Antworten auf meine Fragen finden und spürte meine innere Führung intensiver denn je. Ich hüte all dieses kostbare Gut um es an all diejenigen die bereit sind weiter zu geben; so sehe ich meine Aufgabe als spiritueller „Sucher, Schüler, Lehrer und als Begleiter und Wegweiser für die heutigen göttlichen Lichtarbeiter“. Ich befürworte auch die klassische Schulmedizin mit der Hoffnung dass eines Tages eine „Vereinigte Medizin“ entsteht, Hand in Hand, klassisch wie auch Holistisch, denn „vorläufig“ ergänzen sich alle Methoden, auch wenn verwirrend, weil die Zeit dafür noch nicht reif ist.

Dieses Zitat von Hippokrates sagt es deutlich:

"Der Arzt oder der Heiler hat die Aufgabe, zu heilen und wenn ihm das gelingt, ist es gleichgültig, auf welchem Weg es ihm gelingt."

Nach praktischer und theoretischer Erfahrungen mit esoterische Methoden und geistige Lehren, habe ich mich seit vielen Jahren auf Bachblütentherapie und Reiki spezialisiert. Ich benutze auch andere Therapien und Methoden wie z.B. Clearings bei Chakra/Aura-Behandlung und Karma-Bereinigung.

Die Original-Bachblütentherapie übe ich über 30 Jahren und war Mitglied des "Arbeitskreises für Original Bach-Blütentherapie" Institut für Bach-Blütentherapie, Forschung und Lehre, Mechthild Scheffer Member of the Bach Foundation Network, Dr. Edward Bach Centre, England.

Nach meiner Reiki-Lehrer-Ausbildungen bei der Alliance und The Radiance Technik T.R.T.A.I. (früher AIRA), habe ich auch die Qi-Gong-Reiki-Geheim-Lehrergrade Einweihungen erhalten. Später wurde ich in channeling und nicht-channeling Reiki als Lehrer eingeweiht und ausgebildet wie folgt: im Merkabah Reiki. In das Golden Age of Reiki von Shimara Kumara (GB), in die Reiki-Symbole von Kathleen Milner (USA) und Marcy Miller (USA/Indien), in Karuna-Reiki von William L. Rand (USA). Die Atlantis Reiki-Kristall-Grade und im Reiki-Chakra-Healer-Grad Channeling. Später wurde ich als Lehrer im JinKeido-Reiki & EnerSense Buddho Meditation ausgebildet, diese östliche Reiki Linie über japanische Zen-Mönche die zu Dr. Hayashi führt reichte bis Australien und war in Europa damals noch unbekannt. Dann wurde ich in anderen im Westen noch unbekannte östliche Reiki-Linien eingeweiht und als Lehrer ausgebildet. Eine dieser östlichen Linie (Voie de l'Harmonie) stammte von einem japanischen Zen-Mönch aus Indien und Schüler von Dr. Hayashi, die andere Linie führte zur Quelle Usuis: Das japanische traditionelle Usui Reiki Ryoho Gakkai System. Schliesslich habe ich den 7. & 8. Channeling-Reiki-Lehrer-Grad erhalten. Auch „Nicht-Reiki“ Lehrer-Ausbildungen wurden absolviert, und zwar: Seichim/SHKM (Patrick Zeigler USA/Aegypten), Rang Dröhl (Tibet) und Magnified Healing (Kwan Yin/USA).



Reiki Alliance & Reiki Radiance Technik

USUI & BACH BALANCE Das westliche Reiki-System



Sensei Mikao Usui
(15.8.1865-9.3.1926)



Dr. Chujiro Hayashi
(1878-10.5.1941)



Hawayo Takata
(1900-11.12.1980)



Dr. Barbara W. Ray
(T.R.T.A.I. The Radiance Technique Association International)



Phyllis L. Furumoto
(The Reiki Alliance)

Andere Reiki Lehrer - Westliche & Östliche Reiki



Meine Ausbildungs-Stammbaum-Linie

Reiki Stammbaum

Unsere kosmischen Lichtbrüder und Schwestern bringen der Erde den Schlüssel der kosmischen Reiki-Kraft
Meister der Reiki-Kraft gab es in Lemuria, Atlantis, Sumer, Tibet, Indien, Aegypten, Hawaii und auf anderen Inseln und
Erdeilen. Gautama Siddhartha (Buddha). Die Spuren der Reiki-Kraft verwischen sich in Mysterien, Kulte und Geheim-Lehren

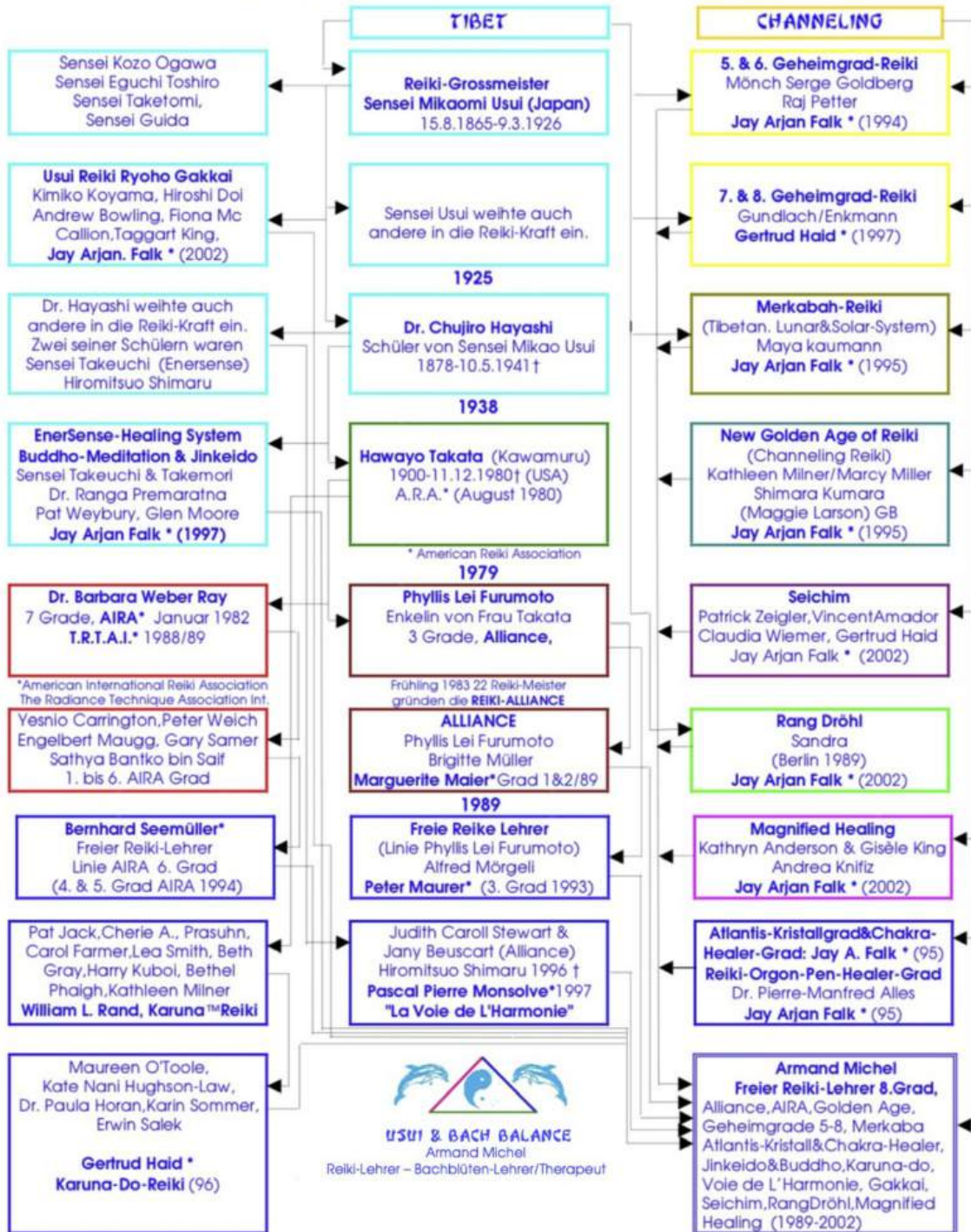

*Lehrer von Armand Michel bis 2002 (Stand 30.8.2006)



Armand Michel – Reiki-Lehrer/Therapeut & Bachblüten-Lehrer/Therapeut

Armand Michel – Ausbildungs-Linien

(Siehe auch Reiki-Stammbaum)

<p>Reiki Alliance Sensei Mikao Usui Dr. Chujiro Hayashi Hawayo Takata Phyllis Lei Furumoto Brigitte Müller Marguerite Maier Armand Michel - 1. & 2. Grad</p>	<p>Reiki Alliance Sensei Mikao Usui Dr. Chujiro Hayashi Hawayo Takata Phyllis Lei Furumoto Alfred Mörgell Peter Maurer Armand Michel - 3. Grad Lehrer</p>
<p>(AIRA) Radiance Technik Sensei Mikao Usui Dr. Chujiro Hayashi Hawayo Takata Dr. Barbara Weber Ray Paula Horan Karin Sommer Erwin Salek Gertrud Hald Armand Michel - 3. Grad Lehrer</p>	<p>(AIRA) Radiance Technik Sensei Mikao Usui Dr. Chujiro Hayashi Hawayo Takata Dr. Barbara Weber Ray Yesnio Carrington Peter Welch Engelberg Maugg Gary Samer / Sathya Bantko bin Salf Bernhard Seemüller Armand Michel - 4. & 5. Grad Lehrer</p>
<p>(AIRA) Radiance Technik Sensei Mikao Usui Dr. Chujiro Hayashi Hawayo Takata Dr. Barbara Weber Ray Yesnio Carrington Peter Welch Engelberg Maugg Gary Samer Bernhard Seemüller Jay Arjan Falk Armand Michel - 6. Grad Lehrer</p>	<p>Usui Reiki Ryoho Gakkai (traditionell gegründet von Mikao Usui) Sensei Mikao Usui Kimiko Koyama Hiroshi Doi Andrew Bowling Fiona Mc Callion Taggart King Jay Arjan Falk Armand Michel - 3. Grad Lehrer</p>
<p>EnerSense-Healing System Buddho-Meditation & JinKeido Sensei Mikao Usui Sensei Chujiro Hayashi Sensei Takeuchi Sensei Takemori Dr. Ranga Premaratna Pat Weybury & Glen Moore Jay Arjan Falk Armand Michel - 3. Grad Lehrer</p>	<p>Reiki Voie de L'Harmonie Sensei Dr. Chujiro Hayashi Sensei Takeuchi Sensei Hiromitsu Shimaru Pascal Pierre Monsolve Armand Michel - 3. Grad Lehrer</p>

<p><u>Karuna-Reiki-Do</u> Hawayo Takata Pat Jack Cherie A Prasuhn Carol Farmer Lea Smith Beth Gray Harry Kubol Bethel Phalgh Kathleen Milner William L. Rand Maureen O'Tool Kate Nani Hughson-Law Dr. Paula Horan Karin Sommer Erwin Salek Gertrud Haid Armand Michel - 3. Grad Lehrer</p>	<p><u>Planetarische Heilung</u> (Aus Karuna-Reiki-Do Linie) Kathleen Millner, Maria Abraham Catherine Mills Bellamont, Katherine Szedenik William L. Rand Maureen O'Tool Kate Nani Hughson-Law Dr. Paula Horan Karin Sommer Erwin Salek Gertrud Haid Armand Michel – Lehrer Grad</p> <p><u>Shimara-Licht-Sternen-Initiation</u> Sanat Kumara Shimara (Maggie Larson) Jay Arjan Falk Armand Michel - Lehrer-Grad</p>
<p><u>New Golden Age of Reiki</u> Mikao Usui Dr. Chujiro Hayashi Iris Ishikuro Arthur Robertson Rick & Emma Ferguson Margarette L. Sheldon Kathleen Ann Milner/Marcy Miller Shimara Kumara (Maggie Larson) Jay Arjan Falk Armand Michel – Lehrer-Grad</p>	<p><u>5. & 6. Reiki Geheimgrad</u> Sensel Serge Goldberg (Dharamsala) Raj Martin Petter Jay Arjan Falk Armand Michel – 6. Grad Lehrer</p> <p><u>Reiki-Organ-Pen-Healer</u> Dr. Pierre-Manfred Alles Jay Arjan Falk Armand Michel – Lehrer-Grad</p>
<p><u>Merkabah Reiki – Solares & Lunares System</u> Maya Kaumann Jay Arjan Falk Armand Michel - Lehrer-Grad</p>	<p><u>7. & 8. Reiki Geheimgrad</u> Grundlach & Engmann Gertrud Haid Armand Michel – 8. Grad Lehrer</p>
<p><u>Seichim/Seikem</u> Patrick Zeigler Vincent Amador Claudia Wiemer Gertrud Haid Jay Arjan Falk Armand Michel – 3. Grad lehrer</p>	<p><u>Magnified Healing</u> Kathryn Anderson & Gisèle King Andrea Knifz Jay Arjan Falk Armand Michel – Lehrer-Grad</p> <p><u>Reiki-Chakra-Healer</u> Jay Arjan Falk Armand Michel – Lehrer-Grad</p>
<p><u>Atlantis Kristall</u> Jay Arjan Falk Armand Michel – 3. Grad Lehrer</p>	<p><u>Rang Dröhl</u> Sandra Berlin Jay Arjan Falk Armand Michel - 3. Grad Lehrer</p>

Original Bach-Blütentherapie Dr. Edward Bach
Mechthild Scheffer - seit 1981 offizielle Repräsentantin und Lehrerbeauftragte
des Dr. Edward Bach Centre in England für alle deutschsprachigen Länder.
Armand Michel - seit 1994 anerkanntes Therapeuten-Mitglied im Arbeitskreis für Original Bach
Blütentherapie und führe Vorträge und Einführungsseminare über die Original Bach-Blütentherapie)



DAS USUI & BACH BALANCE - AUSBILDUNGS - PROGRAMM

Armand Michel

Erklärung und Beispiel zum Ausbildungs-Programm - Warum die Grade in A und B?

Die Reiki-Grade A zum Beispiel: 1A, 2A, 3A usw. sind keine Lehrergrade und werden ohne Lehrer-Ausbildung durchgeführt. Sie sind für sich selbst und um anderen zu behandeln und als Vorbereitung für die nächsten höheren Reiki-Grade bestimmt ob als Meister für die Selbstmeisterschaft oder als Reiki Lehrer. Die Reiki-Grade 3A, 4A, 5A und 6A sind also keine Lehrer-Grade und ohne Lehrer-Ausbildung. Sie sind wie schon erwähnt für die Selbstmeisterschaft und um anderen beizustehen.

Die Reiki-Grade B zum Beispiel: 3B, 4B, 5B, 6B usw. sind Lehrergrade. Ausnahme sind 1. Reiki-Grad 1B und Reiki-Grad 2B, die dienen als Vorbereitung für die nächsten Grade. Die Reiki-Grade 1A und 1B werden zusammen gegeben. Der Reiki-Grad 1B beinhaltet das Herz-Chakra Symbol und das OM Symbol. Die Reiki Grade 1A und 1B werden entweder gleichzeitig in einem Seminar oder separat etwas später gegeben. Auch die Reiki-Grad 3A und 3B können zusammen gegeben werden wenn der Reiki-Lehrer-Anwärter alle Anforderungen und Kriterien erfüllt. Allerdings in 2 Seminare und mindestens 3 Wochen Abstand.

Und selbstverständlich wie bereits oben erwähnt, können alle Reiki-Grade bis 6A ohne Lehrer Ausbildung und ausschliesslich für die Selbstmeisterschaft und die Behandlung anderer absolviert werden. Dies gilt für Reiki-Adepten die nicht oder „noch nicht“ Reiki-Lehrer werden möchten.

Warum die Zwischen-Grade 1B , 2B und die zusätzlichen Grade 4AB bis 6AB?

Reiki ist nicht nur ein Seminar Workshop etc. Bei Reiki Einweihungen werden überdimensionale und hohe Energieschwingungen angezapft und man soll es auch dementsprechend sanft und Respektvoll angehen. Nicht jeder spürt und verträgt diese Kräfte gleichermassen. Obwohl die Reiki Energie stark ist, wird sie meistens unbemerkt unbewusst wahrgenommen. Hier sollte man nichts erzwingen wollen, indem man die Reiki Grade in kurzen Abständen oder sogar zusammen gleichzeitig einweiht, denn sonst geschieht ein sog. "Blackout", weil man es zu schnell angeht. Die folgen wären mangelnde Erdung, Energiefluss-Blockaden uä. Es ist ähnlich wie bei einem Schüler in der Schule, auch hier muss er erst die erste Klasse abschliessen und das Erlernte verdauen und nicht gleichzeitig alle Klassen auf einmal oder in sehr kurzen Abständen absolvieren (ausser er

sei ein Wunderkind oder bei Reiki, ein erfahrener und fortgeschrittener spiritueller Schüler/Lehrer). Ich habe bemerkt dass vom 1. Reiki-Grad bis zum 2. Reiki-Grad die Energie-Schwingungen ziemlich steil resp. Hoch sind. Deshalb habe ich eine bewährte und sanfte Herz-Chakra-Einweihung im 1. Grad B integriert, damit die Schüler die hohe Herz-Energie sanfter empfinden können. Auch die Erdung ist sehr wichtig und wird hier praktiziert um in Balance zu bleiben und nicht abzuheben. Abschliessend habe ich das Om-Symbol ebenfalls im R1B integriert wegen seine sanfte, aber auch starke Energie. Gemeinsam bilden sie eine wunderbare Ergänzung und Vorbereitung um Reiki 2. Grad A subtil zu begegnen. Aber auch gelassener begegnen, weil die Schüler schon jetzt mit den Symbolen vertraut sind, weil sonst werden Symbole „normalerweise“ erst beim 2. Reiki-Grad erlernt und abgegeben.

Der 2. Reiki Grad B beinhaltet all das was man für den Meister-Grad 3A benötigt: Verstärkungs-Kraft-Symbol, Herz-Symbol für tiefe Heilung des Herzens sowie ein Karma-Auflösungs-Symbol und eine starke Erdung mit einem Symbol aus dem 4. Grad. Dies damit der Schüler bereits ist für die hohen Energien des 3. Meistergrades. Denn vom 1. Grad AB bis 2. Grad B ist die Energie Steigerung steil aber vom 2. Grad A bis 3A ist sie um einiges steiler, und der Reiki-Grad 2B dient als sanfter Übergang durch die Entlastung durch Karma und Herz-Bereinigung sowie die starke Erdung.

Fuss-Chakra Öffnung und neue Reiki-Symbole in der Schweiz

Die Fuss-Chakren-Einweihungen, (früher in den 80er und 90er gab es keine Fusseinweihung-Erdung obwohl es sehr wichtig ist), das Herz-Symbol und das Om-Symbol im R1B, das fehlende spirituelle Kraft-Symbol im R2A, Die Ergänzungen resp. Erweiterungen im R2B, R3AB, R4AB, R5AB, R6AB, sowie alle anderen Weiterbildungen in Reiki und nicht Reiki-Grade wurden von mir seit 1994 in die Schweiz eingeführt und als Reiki-Synthese - Global-Reiki-System (Vereinigung aller Reiki-Linien) in meinem Usui & Bach Balance Ausbildungs-Programm integriert, und zwar aus folgenden Quellen entnommen: Das Golden New Age of Reiki (von Shimara Kumara (Maggie Larson, GB) Reiki-Lehrerin und Medium von Meister Sanat Kumara) wurde aus höheren Ebenen gechannelt. Und die Einweihungen und Symbole aus anderen Quellen wie die Geheimgrade 5 & 6 (nicht zu verwechseln mit 5. & 6. Grade der Radiance Technik), Alliance & AIRA, Kathleen Milner, Marcy Miller Symbole aus Sai Baba Ashram usw.

Ich habe in meinem Usui & Bach Balance Ausbildungs-Programm zusätzliche Symbole und Lehren als Ergänzung wie folgt integriert: Das Herz-Symbol und das Om-Symbol im R1B, das fehlende Kraft-Symbol im R2A, Herz-, Karma-, Kraft-, und Erdungs-Symbole im R2B, tibetanische Meister-Symbole im R3A, Friedens-, Blitz-, und Karma Kraft-Symbole im R3B, die Symbole für die Heilung, die Klärung, das Yin & Yang und die Erdung im R4AB, die Symbole für den Reiki Atem, die ägyptische Kartusche, das weisse Licht und das Weisheits-Symbol im R5AB und schliesslich die Geheim-Symbole im 6AB.

Wie schon erwähnt Reiki ist eine wunderbare reine Göttliche Energie und man soll diese wunderbare heilende Kraft mit Liebe, Respekt, Achtung und Dankbarkeit begegnen. Was man aber nicht tun soll ist der Zauberlehrling spielen, es heisst auch:

"In der Hand des falschen wirkt das rechte Mittel verkehrt." (Chinesisches Sprichwort)



AUSBILDUNGS-PROGRAMM – GESAMTÜBERSICHT

USUI & BACH BALANCE

Reiki-Synthese – Global-Reiki-System Im Usui & Bach Balance Ausbildungs-Programm Gesamtübersicht

GRAD	SEMINAR-STUFE-AUSBILDUNG	VORAUSSETZUNG	BEMERKUNG
1. Grad A (R1A)	Öffnungs-Ebene	Keine/zusammen mit R1B	
1. Grad B (R1B)	Vorbereitungs-Ebene für 2A	Zusammen mit R1A	
R1A/B Zusatz 1	Herz & Om Symbol	Für externe	Nach Absprache
R1A/B Zusatz 2	Fuss-Chakra-Einweihung	Für externe ohne Erdung	Nach Absprache
R1A/B Zusatz 3	Nacheinweihungen R1A/B	für Externe Reiki Schüler	Nach Absprache
Ausnahme!	Magnified Healing mit Lehrer-Ausbildung	Keine* da MH nicht zum Reiki System gehört.	* Siehe ausführliche Beschreibung
	1. Kristall-Grad	R1A/B mind. 3 Monaten	
	1. Karuna-Grad	R1A/B mind. 3 Monaten	
	1. Grad -Gakkai Shoden	R1A/B mind. 3 Monaten	
2. Grad A (R2A)	Vertiefungs-Ebene	R1A/B mind. 3 Monaten	
	Planetarische Heilung	R2A mind. 3 Monaten	
	2. Kristall-Grad	R2A mind. 3 Monaten	
	Erzengel-Initiation Stufe 1	R2A mind. 3 Monaten	oder ab R2B
	Seichim Stufe 1	R2A mind. 3 Monaten	
2. Grad B (R2B)	Vorbereitungs-Ebene für 3A/B	R2A mind. 3 Monaten	
	2. Karuna-Grad	R2B mind. 3 Monaten	
	2. Grad-Gakkai Okuden	R2B mind. 3 Monaten	
	Erzengel-Initiation Stufe 2	R2B mind. 3 Monaten	
	Seichim Stufe 2	R2B mind. 3 Monaten	
3. Grad A (R3A)	1. Meister-Ebene	R2B mind. 6 Monaten	ohne Lehrerausbildung
	3. Kristall-Grad Meister	2. Kristallgrad & R3A	nach mind. 3 Monaten
	3. Karuna-Grad Meister	R3A mind. 6 Monaten	ohne Lehrerausbildung
	3. Grad Gakkai Shinpiden Meister	Gakkai Okuden & R3A	ohne Lehrerausbildung
	Rang Dröhl Stufe 1	R3A	
	Rang Dröhl Stufe 2	Rang Dröhl Stufe 1 & R3A	
	Rang Dröhl Stufe 3 Meister	Rang Dröhl Stufe 2 & R3A	ohne Lehrerausbildung
	Seichim Stufe 3 Meister	Seichim Stufe 2 & R3A	ohne Lehrerausbildung
3. Grad B (R3B)*	1. Lehrer-Ebene	R3A mind. 6 Monaten	Bildet Schüler bis R2A
R3B: Lehrer für:	R1A/B & R2A	R3B mind. 3 Monaten	
R3B: Lehrer für:	Planetarische Heilung	R3B mind. 3 Monaten	
R3B: Lehrer für:	OM Symbol	R3B mind. 3. Monaten	
R3B: Lehrer für:	Fuss-Chakra-Einweihung	R3B mind. 3. Monaten	
R3B: Lehrer für:	Nacheinweihungen R1A/B	R3B mind. 3. Monaten	
R3B: Lehrer für:	Erzengel-Initiation Stufe 2	R3B mind. 3 Monaten	
R3B: Lehrer für:	Merkabah Reiki	R3B mind. 3 Monaten	ohne Lehrerausbildung
4. Grad A (R4A)	2. Meister-Ebene	R3A mind. 6 Monaten	ohne Lehrerausbildung
4. Grad B (R4B)	2. Lehrer-Ebene	R3B mind. 6 Monaten	Bildet bis R3B
R4B Lehrer für:	3. Grad A/B Meister/Lehrer	R4B mind. 6 Monaten	Bildet bis R2A
R4B Lehrer für:	3. Kristall-Grad Lehrer	3. Kristall Meister & R4B	mit Lehrerausbildung
R4B Lehrer für:	3. Karuna-Grad Lehrer	R4B mind. 6 Monaten	mit Lehrerausbildung
R4B Lehrer für:	3. Grad Gakkai Shinpiden Lehrer	Gakkai Okuden & R4B	mit Lehrerausbildung
R4B Lehrer für:	Rang Dröhl Stufe 3 Lehrer	Rang Dröhl Stufe 2/3 & R4B	mit Lehrerausbildung
R4B Lehrer für:	Seichim Stufe 3 Lehrer	Seichim Stufe 2 & R4B	mit Lehrerausbildung
R4B Lehrer für:	Merkabah Reiki Lehrer	R4B mind. 6 Monaten	mit Lehrerausbildung
R4B Lehrer für:	Erzengel-Initiation Lehrer	R4B mind. 6 Monaten	mit Lehrerausbildung
R4B: Lehrer für:	Shimara Kumara Initiation	R4B mind. 3 Monaten	ohne Lehrerausbildung
5. Grad A (R5A)	3. Meister-Ebene	R4A mind. 6 Monaten	ohne Lehrerausbildung
5. Grad B (R5B)	3. Lehrer-Ebene	R4B mind. 6 Monaten	Bildet bis R4B
R5B Lehrer für:	4. Grad A/B Meister/Lehrer	R5B mind. 6 Monaten	Bildet bis R3B
6. Grad B (R6B)	4. Lehrer-Ebene	R5B mind. 1 Jahr	Bildet bis R6B
R6B Lehrer für:	5. Grad A/B Meister/Lehrer	R6B mind. 6 Monaten	Bildet bis R4B
R6B Lehrer für:	Shimara Kumara Initiation Lehrer	R6B mind. 6 Monaten	mit Lehrerausbildung
R6B Lehrer für:	Reiki-Chakra-Healer Lehrer	R6B mind. 6 Monaten	mit Lehrerausbildung
R6B Lehrer für:	6. Grad B Meister/Lehrer	R6B mind. 6 Monaten - 1 Jahr	Bildet bis R6B

 = Usui & Bach Balance Basis & Hauptprogramm = Fakultative (freiwillige) Weiterbildungen

SEMINAR-STUFE-AUSBILDUNG	VORAUSSETZUNG	BEMERKUNG
Original Bach-Blütentherapie	Keine	Basis-Stufe & Aufbaustufe 1
Original-Bach-Blütentherapie	Basis-Stufe & Aufbaustufe 1	Aufbaustufe 2

Reiki-Synthese – Global-Reiki-System (GRS) Im Usui & Bach Balance Ausbildungs-Programm

REIKI - BASIS & HAUPTPROGRAMM

GRAD	SEMINAR & STUFE	VORAUSSETZUNG	BEMERKUNG
1. Grad A (R1A)	Oeffnungs-Ebene	Keine/zusammen mit R1B	
1. Grad B (R1B)	Vorbereitungs-Ebene für 2A	Zusammen mit R1A	
2. Grad A (R2A)	Vertiefungs-Ebene	R1A/B mind. 6 Monaten	
2. Grad B (R2B)	Vorbereitungs-Ebene für 3A/B	R2A mind. 6 Monaten	
3. Grad A (R3A)	1. Meister-Ebene	R2B mind. 6 Monaten	ohne Lehrerausbildung
3. Grad B (R3B)*	1. Lehrer-Ebene	R3A mind. 6 Monaten	Bildet Schüler bis R2A
4. Grad A (R4A)	2. Meister-Ebene	R3A mind. 6 Monaten	ohne Lehrerausbildung
4. Grad B (R4B)	2. Lehrer-Ebene	R3B mind. 6 Monaten	Bildet bis R3B
5. Grad A (R5A)	3. Meister-Ebene	R4A mind. 6 Monaten	ohne Lehrerausbildung
5. Grad B (R5B)	3. Lehrer-Ebene	R4B mind. 6 Monaten	Bildet bis R4B
6. Grad B (R6B)	4. Lehrer-Ebene	R5B mind. 6 Monaten -1 Jahr	Bildet bis R6B

Reiki - Seminar - Verlauf

Beispiel Reiki 1. Grad A / B

Der Reiki 1. Grad A & B wird an einem Wochenende oder an 4 aufeinanderfolgenden Tagen oder Abenden oder an einem Tag oder auch Halbtage (je nach Teilnehmerzahl) statt gefunden. Während des Seminars 1A (1. Stufe & Oeffnungs-Ebene) werden 4 Einweihungen beziehungsweise Kraftübertragungen vom Reiki-Lehrer vorgenommen, um bei den Schülern den inneren Heilungskanal wieder zu öffnen und sie dafür einzustimmen und zu erden (*die Erdung ist im westlichen Reiki nicht immer bekannt und wird meistens nicht ausgeführt*). Jede Einweihung ist eine Segnung und Heilung - Herz-Öffnung – Schutz um keine persönliche Energie auf Empfänger unbewusst zu übertragen – Eigenschutz gegen störende Fremdenergie und schliesslich Reiki-Kanal Versiegelung. Es findet eine Reinigung auf allen Ebenen statt. Körper, Geist und Seele werden angesprochen, und die Schwingungs-Frequenz wird erhöht, Blockaden werden gelöst, ein Reinigungsprozess wird ausgelöst und die Heilung wird gefördert.

Danach folgt darauf die 2. Stufe, das Seminar 1B (Vorbereitungs-Ebene). Hier bekomme der Schüler 2 weitere Einweihungen: eine Herz-Chakra-Einweihung und das dazugehörige Herz-Symbol ausgehändigt. Auch das OM-Symbol um das Kronen-Chakra zu öffnen wird eingeweiht und ebenfalls ausgehändigt. Somit kann sich der Schüler schon ab dem 1. Grad B mit Reiki-Symbole arbeiten und sich mit viel Herz, Licht und Liebe für den 2. Reiki-Grad A vorbereiten.

(Im westlichen Reiki z.B. Europa/USA, wurden oder werden bisher 4 Einweihungen ohne Herz-Chakra, Om Symbol und nur selten Fuss-Chakra-(Erdung) Einweihung durchgeführt).

Dieser Grad 1B ist wie oben erwähnt, eine Vorbereitungs-Ebene. Es beinhaltet das Herz-Chakra-Symbol um den Schüler für die Herzensliebe zu allen Lebewesen und sich selbst zu öffnen und zu verbinden, und um sich an die Reiki-Energie anzupassen, denn Reiki ist Herzensliebe. Das OM-Symbol ist das sanskrit-Symbol für das Universelle, das Göttliche und wird in vielen östlichen spirituellen Praktiken angewandt. Es symbolisiert die Einheit, die wir sind und verbindet Sie damit. Es reinigt, schützt, versiegelt und stabilisiert die Aura. Es öffnet das Kronen-Chakra und verbindet mit dem höheren Selbst und zur göttlichen Urquelle. Das Om-Symbol im R1B hilft durch die sanfte aber auch starke Energie um Reiki 2. Grad A sanft und subtil zu begegnen.

Die Schüler erhalten die Grundausbildung: Geschichte und Ursprung von Reiki; der feinstoffliche Körper (Chakra und Aura); Erlernen der Handpositionen; die Selbst- und

Fremd-Behandlung, sowie die Behandlung von Tieren, Pflanzen und Mineralien. Sie erfahren das Fließen von Reiki nach der ersten Einstimmung und können danach bereits sich selbst oder anderen diese heilende, sanfte und kraftvolle universelle Lebens-Energie zuführen.

Am Ende des Seminars wird eine Reiki-Urkunde 1. Grad A & B (Öffnungs & Vorbereitungs-Ebene) ausgehändigt. Danach ist der Schüler frei und unabhängig, kann sich aber immer bei mir melden, wenn irgendwelche Fragen auftauchen und kann auch meine Reiki-Treffen (falls sie stattfinden) besuchen zum Erfahrungs-Austausch und um Reiki auszuüben. Reiki fließt nach Bedarf des Empfängers, das heißt, er nimmt so viel, wie er benötigt. Dabei fühlst du deutlich, dass du nur Kanal bist und dir selbst keine eigene Energie abgezogen wird. Im Gegenteil, du wirst mitaufgeladen und Selbstheilung findet statt. Das Fließenlassen dieser liebenden, heilenden, sanften und kraftvollen Energie ist eine erhebende Erfahrung. Dein Leben wird sich durch Reiki verändert, und Reiki beschleunigt deine körperliche wie geistige Heilung und dein spirituelles Wachstum. Du fühlst dann deutlich die Verbindung zu deinem innersten Sein und berührst dich selbst mit Liebe. Dadurch bist du in Harmonie und in Frieden mit dir und deiner Welt. Reiki hilft dir auch, den Mut zu haben, die Dinge in deinem Leben zu verändern, die du ändern möchtest. Am Ende des Seminars erhältst du das "Geschenk der heilenden Hände". Jeder Mensch heilt sich selbst! Du erhältst das "Rüstzeug", dazu. Uebernimmst Eigenverantwortung, veränderst deine Gedanken und Verhaltensmuster nach den "geistigen Lebensregeln", und du wirst ein "neuer Mensch" mit viel Lebensfreude werden. Durch die Einweihung (Energieübertragung) kann es auch zu Selbstheilungs-Reaktionen kommen, die jedoch im Laufe des Seminars wieder abklingen.

Während 21 Tagen nach der Einweihung geschieht eine Reinigung auf allen Ebenen (auch wenn nicht immer sichtbar), eine innere Reinigung des Körpers von Giftstoffen. Der Ablauf ist sehr individuell und hängt von der Entwicklungsstufe des Schülers ab. Eine Reinigung von 21 Tagen ist nur ein Richtmass, weil jedes der 7 Chakren jeweils je 3 Tage benötigt.

Danach folgen in Abständen die Reiki-Grade 2A bis 6 AB. Wie schon oben erwähnt: Die Reiki-Grade 3A bis 6A können für die Selbstmeisterschaft absolviert werden. Die Reiki-Grade 3B bis 6B sind Lehrer Ausbildungen. Zwischen 1. Grad A & B bis 6 Grad A & B, können alle anderen Reiki und nicht Reiki-Seminare sowie alle anderen Weiterbildungen, je nach Anforderung und Eignung absolviert werden. man muss nicht alle Reiki Grade bis zum 6. Grad absolvieren, ein jeder kann sich selber aussuchen was für ihn passt und auch stimmt. Wie bei einem Buffet, man muss nicht von allem essen, sondern von das, dass einem schmeckt und gut tut. In manchen Fällen tut ein Schüler mehr als der Lehrer. Wie es bei den Indianern heisst: " Besser ein guter Krieger als ein schlechter Häuptling". Meiner Meinung nach ist ein Reiki-Lehrer nicht unbedingt besser als der Reiki-Schüler/Anwender. Nicht jeder Lehrer/Meister kann besser und vorbildlich sein, auch sie, sind nur Menschen wie du und ich.

"Der Schuster trägt meistens die schlechtesten Schuhe an"

"Der Arzt und der Heilpraktiker sind meistens die schlimmsten Patienten/Kunden".

DIE HERZ-CHAKRA-ÖFFNUNG

Wie und warum das Herzchakra öffnen?

Das Herz-Chakra übernimmt eine besondere zentrale Stelle im Chakra-System. Alle Chakren sind für ganzheitliche spirituelle, psychische und physische Gesundheit wichtig. Das Herzchakra stellt den Übergang zwischen den unteren und den höheren Chakren her, hier öffnet sich der Mensch für tiefe Erfahrungen der Einheit und Transzendenz. Das Herzchakra ist außerdem der „Heiler“ unter den Chakren, da es eine besondere Verbindung zur Seele und zum Universum ermöglicht – eine Herzöffnung ist deshalb unerlässlich zu wirklich tiefer und nachhaltiger Selbstheilung.



So ist es verständlich, die Herz-Chakra-Öffnung eine zentrale Rolle in vielen spirituellen Traditionen einnimmt wie z.B. Reiki um dadurch Erfahrungen, wie bedingungslose Liebe, Mitgefühl und Verbundenheit zu den hoch geachteten spirituellen Tugenden zählen.

Die Herz-Chakra-Öffnung

Wenn wir von einer Öffnung des Herzchakras sprechen, sollte betont werden, dass wir zumeist nicht von einem einmaligen, plötzlichen Vorgang sprechen, sondern einer allmählichen Entwicklung

Zunächst einmal sind Chakren entgegen oft verbreiteter Ansicht nie wirklich verschlossen, sondern erfüllen zumindest eine energetische Minimalfunktion – ist selbst diese gestört, kommt es zu Krankheiten.

Durch spirituelle Arbeit und das sich entwickelnde Bewusstsein wird das Herzchakra zunehmend energetisiert, es beginnt, mehr Energie zu verarbeiten, es expandiert und leitet immer stärkere Energien. In diesem Zusammenhang wird oft von einer Aktivierung des Herzchakras gesprochen.

Irgendwann in dieser Entwicklung und durch gezielte Arbeit hat das Herzchakra sein optimales Funktionsniveau erreicht – nun kann man davon sprechen, das Herzchakra sei geöffnet.

Phasen der Öffnung

Während der Öffnung erschließen sich gerade beim Herzchakra immer tiefere Ebenen. Man könnte sagen, dass es drei große Phasen in dieser Entwicklung gibt:

1. Das offene, erwachte menschliche Herz (Erwachen des Herzens)

Das Herz verbindet den Verstand mit den Gefühlen der Seele. In den meisten Fällen jedoch versuchen Menschen, die natürliche Sensitivität des Herzens durch regelrechte Schutzmauern zu beschützen. Das mag zwar tatsächlich vor einigem Schmerzen bewahren – aber zu dem Preis, dass wir die Verbindung zu unserem innersten Fühlen, unserer Sensitivität und unserer Liebe verlieren.

Auch wenn das Herz uns letztlich über die Persönlichkeit hinaus führt, ist die erste Lage um das Herz also meist eine Art psychologische Schutzpanzer aus Angst und Verdrängung, den es durch liebevolle Selbstannahme, Vergebung und energetische Arbeit zu schmelzen gilt.

Die Öffnung des menschlichen Herzens bedeutet zumeist eine Hinwendung zu unseren Gefühlen, ein Wiederentdecken der kindlichen Reinheit und Berührbarkeit des Herzens und eine Öffnung des Schutzdamms zu unserer Trauer, dem Schmerz und den Tränen, die wir vielleicht lange fortgeschoben haben. Durch diese Arbeit kann der natürliche energetische Fluss des Herzchakras wiederhergestellt werden – das menschliche Herz hat sich geöffnet, das Herz ist erwacht.

2. Das energetische, spirituelle Herz

Durch das Herz verbinden wir uns mit der fühlenden Essenz unserer Seele, durch das Herz betreten wir einen heiligen inneren Raum der Verbundenheit. Das Erwachen des spirituellen, energetischen Herzens eröffnet ganz neue Erfahrungen und Räume. Das Herzchakra ist in dieser Phase als energetische Realität zu allen Zeiten spürbar. Expansion, Wärme, Sanftheit und Sensitivität erwachen und wachsen in ihm, genau wie eine immer stärker werdende Verbindung zu unserer tiefsten Essenz. Wirkliche, spirituelle Liebe und Mitgefühl auf der Ebene der Seele, die frei sind von den Verstrickungen des Verstandes, werden erstmals erfahrbar

Das Herz verbindet in diesem Prozess Verstand und Seele immer mehr, so dass sich die fühlende Absicht der Seele – im Herzen empfangen – zunehmend klar in unserer Persönlichkeit ausdrückt. Wir entdecken das Herz als Quelle der Selbstliebe, ein heiliger Ort absoluter Einheit mit uns, der uns in die Lage versetzt, eine weit tiefere Ebene als die der Emotionen zu erreichen, von der aus Heilung durch unsere eigene Liebe zunehmend leichter geschehen kann.

Die nächste Lage, die das Herz umschließt, ist nun karmischer Natur. Doch auch wenn wir hier vielen tiefen Traumata begegnen, heilen diese im Licht des erwachten Herzens ohne das große emotionale Leid, das wir in früheren Stadien erlebt haben.

3. Das göttliche, universelle Herz

Hat sich auch diese Lage geöffnet, erreichen wir das wahre Mysterium des Herzens: Das göttliche Herz. Haben wir das Herz zuvor wahrgenommen und erfahren, findet nun ein Verschmelzen des Gewahrseins mit dem Herz statt. Es öffnet sich ein Zugang zu einer intimen Verbindung mit dem, was wir je nach Ausrichtung als Gott, Quelle, Universum oder Kosmos bezeichnen könnten.

Göttliche bedingungslose Liebe zu Allem, Einheit und tiefe existenzielle Weisheit entspringen einem solchen geöffneten göttlichen Herzen.

Wie öffnet man das Herzchakra?

Die Öffnung des Herzchakras hat also mehrere Aspekte:

1. Das Schmelzen des emotionalen Schutzpanzers durch die Bereitschaft wieder zu fühlen und die eigene kindliche Verletzlichkeit zuzulassen. Durch fühlende Hinwendung zum Herz und zum Körper und die Auflösung der Angst, verletzt zu werden.
2. Die Arbeit mit emotionalen Traumata. Mögliche Traumata, die das Herzchakra blockieren, könnten zum Beispiel entstanden sein aus Zurückweisung, Verlassen werden, Verrat, Betrug, ständige Kritik, Todesfälle, Trennung, ein liebloses Umfeld oder Misshandlung. Die Traumata des Herzens sind weniger emotionaler Natur, wie etwa beim Sakralchakra, sondern betreffen meist wirklich existenziellen, fast seelischen Schmerz. Weitere wichtige Themen sind erschüttertes Vertrauen in das Universum und tief sitzender Groll, der nach Vergeltung verlangt.
3. Eine energetische Stärkung des Herzchakras. Zum Beispiel durch Energiearbeit z.B. Reiki, Chakra-Meditation, Klangschalen, Räuchern, Edelsteintherapie, Bachblütentherapie, energetische Medizin, Freude und Naturerlebnisse uvm
4. Eine tiefe meditative Praxis, die uns in intimen Kontakt mit dem Herzraum bringt. Durch Chakra-Meditation und achtsames Verweilen im Herzchakra im Alltag.
5. Die Arbeit mit karmischen Blockaden. Oft durch spontane Rückführungen während der Chakrenarbeit, aber auch durch Heilarbeit oder gezielte therapeutische Hilfe, ich bevorzuge Clearings eher als Rückführungen oder Hypnose, da durch Clearing wird um die Gnade gebeten um sich von Karmas zu befreien.

In meinem Reiki-Haupt-Programm finden die Herz-Chakra-Öffnungen wie folgt:

1. Grad A: Durch die 1. Einweihung
1. Grad B: Einweihung in das Her-Chakra-Symbol

2. Grad B: Einweihung in das Herz-Heilungs-Symbol
4. Grad A & B: Einweihung in das Herz-Symbol von Radiance Technik
5. Grad A & B: Einweihung in das Herzsymbold (ägyptische Kartusche)
6. Grad A & B: Einweihung in grosse Harmonie und grosse Teilung
7. Durch Reiki-Chakra-Healer Behandlung oder Einweihung
8. Shimara Initiation in die Venus-Liebes-Energie

Wie man sieht ist die Herz-Öffnung auf immer höheren Schwingungs-Ebenen verteilt, damit eine sanftere Herz-Chakra-Öffnung stattfindet. *(Teil des Inhaltes stammen von David Rotter).*

SYMBOLLE, MANTREN UND EINWEIHUNGEN

Was sind Symbole?

Wir Menschen verständigen uns mit Symbolen in Form von Buchstaben, Wörtern, Zahlen, Bildern u.s.w. mit denen wir unseren Gedanken und Gefühlen Ausdruck verleihen.

Die alten Hochkulturen von Mesopotamien, Aegypten und Assyrien verwendeten tief sinnige Symbole, die Hieroglyphen, welche kosmische Gesetze und Ur Ideen ausdrücken. Besonders in der Priesterschaft war die Anwendung von Symbolen Grundlage religiöser Rituale. Vieles spricht dafür, dass Symbole nicht nur Kräfte auslösen, sondern selbst Kräfte enthalten. Es gibt wissenschaftliche Experimente, die beweisen, dass Bilder und Bauwerke, die eine universelle Urform zum Ausdruck bringen, enorme Kräfte abstrahlen. Ein Beispiel dafür ist die Pyramiden- oder Bogenform, die eine universelle Urform zum Ausdruck bringen und grosse Kräfte abstrahlen. Symbole sind auch spirituelle Schlüssel zu anderen Ebenen und Dimensionen. Man kann sie auch als Passwörter oder Codes bezeichnen um Türen Pforten zu bestimmte Quellen zu öffnen.



Was sind Mantren?

Die Mantren (Einzahl das Mantra) sind ein aus dem Sanskrit stammender Begriff und bezeichnen heilige Silben, heilige Wörter, heilige Versen, Sprüche oder Formeln. Diese sind "Klangkörper" einer göttlichen spirituellen Kraft, und manifestieren diese wirkungsvoll im Diesseits. Sie sind auch Schlüssel zur Aktivierung der universellen Reiki-Symbole, wie ein "Sesam öffne dich".

Die Reiki-Symbole

Der Schüler erhält über die rituellen Symbole eine bleibende höhere Schwingung seiner Energiehüllen und des Bewusstseins, welche ihn in die Lage versetzen, die kosmischen Lebensenergien nicht nur zu absorbieren sondern auch weiterzugeben. Massgebend ist die richtige Einsetzung des Symbols in das Bewusstsein des Schülers.

Was geschieht bei den Einstimmungen?

Während der Einweihungen wendet der Reiki-Lehrer die Symbole und Mantren an (heilige Zeichen und Worte, die bestimmte Energien aktivieren und leiten), die Dr. Usui in den alten Schriftrollen über die Methoden der Heilungen Buddhas fand. Der Reiki-Meister ist befähigt, damit für jeden Menschen eine bleibende Verbindung zur Quelle der universellen Lebensenergie herzustellen.

Zu den Zeichen und Worten gehören im weiteren bestimmte Rituale, die nötig sind. Hier ein Beispiel um die Symbole des 2. Grades A zu übermitteln: Der Aetherkörper wird dadurch vielfach verstärkt und harmonisiert und bewirkt so das Öffnen des sechsten Chakra (das Dritte Auge). Die Reiki-Kraft des 1. Grades wird um das 10 bis 15 Fache verstärkt.

Fehlgeschlagene Einweihungen gibt es nicht, solange sie von einem traditionell ausgebildeten Reiki-Lehrer mit den überlieferten Symbolen, Mantren und Ritualen vorgenommen werden.

Es ist nicht der Reiki-Lehrer, der letztlich die Einweihung vornimmt; er stellt nur den Kontakt zu der Quelle der universellen Lebensenergie her und dient als Kanal für die Kraft. Alles andere wird von oben bewirkt.

Warum die Reiki Einweihung?

Anfangs bei der Geburt sind die Energie-Kanäle meistens rein und offen, da die Verbindung zum Höheren Selbst noch intakt ist. Mit der Zeit und dem Erwachsen werden, könnten aber diese Kanäle sich schliessen resp. verstopfen, und zwar individuell, je nach Lebensstil und Einstellung, ob durch Fehlverhalten, Missbrauch, Raubbau mit seinem Körper, äussere Einflüsse und Beeinflussung usw.

Der Zweck einer Reiki-Einweihung ist es, die Kanäle wieder zu reinigen damit die reine Energie wieder fließen kann und die Intuition klarer wird, weil dadurch die Verbindung mit dem Höheren Selbst Schritt für Schritt wieder hergestellt und das Gleichgewicht wieder erlangt wird.

Somit ist die Aufgabe der Reiki-Lehrer ähnlich wie der Kaminfeger/Schornsteinfeger der die Kamine vom Russ reinigt resp. befreit. damit die Luft (Energie bei Reiki) wieder ungehindert fließen kann.

Braucht jeder Mensch eine Reiki-Einweihung?

Die Antwort ist Nein! Bei diejenigen die sich Naturgemäss verhalten und leben und/oder sich mit Heiltechniken befassen wie z.B. Gebet, Meditation, Geistheilung, Yoga, Tai-Chi, QiGong, Huna uvm., bleiben die Kanäle meistens rein und offen. Reiki wäre hier eine gute Ergänzung dazu, und zwar auch für Geistheilern und andere Naturheilpraktiker sowie all diejenigen in Heilberufen und andere exponierte Berufe und Tätigkeiten, weil, bei der Reiki-Technik zusätzliche Schutzmechanismen eingebaut sind, die der Geistheilern und/oder Naturheilern usw. schützen, reinigen und Energieverlust hindern und mit Energie neu aufladen.

Wichtig! Ob es um eine Einweihung oder eine Behandlung handelt, ist es zu beachten, dass es nicht der Reiki-Lehrer oder Therapeut, oder „Heiler“ der einweihet oder heilt, sondern, er ist lediglich der Kanal für die Energie und lässt einweihen oder heilen. Er heilt nicht, er weiht nicht, sondern er lässt die Einweihung und/oder die Heilung geschehen.

Reiki Einweihung für Kindern

Wie schon erwähnt, die meisten Kinder haben seit ihrer Geburt, ein reines offenes Kanal. Erst später wenn sie erwachsen werden, könnten diese Kanäle je nachdem teils verschlossen und oder zugeschüttet werden. Wie bereits oben erwähnt, siehe bei Warum die Reiki Einweihung?

Wichtig! Kindern in Reiki einweihen nur wenn die Eltern oder einer davon ob Mutter oder Vater bereits in Reiki eingeweiht sind/ist. Dies wegen Fragen und Begleitung bei Reiki.

Und weiter: Das Kind soll selber entscheiden ob er die Reiki Einweihung möchte. Auch wenn diese Kinder z.B. Hyperaktiv oder Indigo etc. sind, und auch wenn es heisst Reiki

Einweihung ist gut für Kinder, es beruhigt das Kind, schenkt dies und jenes, usw. Reiki soll kein "Ritalin-Ersatz" sein um nur seine "eigene" Ruhe zu haben. Das wäre eher egoistisch. Auch wenn das Kind noch nicht Volljährig ist, heisst es lange nicht, dass man alles für ihn alleine entscheiden muss. Z.B. wenn man ein Kind sofort als Baby tauft ohne sein Einverständnis wie es die katholische Kirche praktiziert. Das Kind soll selber entscheiden für diese Schritte wenn er älter wird. Dies gilt auch für das Fleischessen. Nicht nur weil die Eltern Vegetarier sind, muss das Kind es auch sein. Erst alles erklären und dann das Kind wählen lassen, ohne Druck und/oder Angstmacherei. Diese Erfahrung ist für das Kind wichtig. Sollte man ihn dies antun, könnte er es später vielleicht bereuen und gar Nachtragend, trotzend sein auf Eltern, Angehörige usw. deswegen, weil er sich vielleicht dadurch manipuliert und gezwungen fühlt.

Persönlich finde ich, das Kind erst richtig und gut gründlich aufklären resp. erklären. Wenn das Kind sich dafür interessiert und es unbedingt möchte, dann ja. Aber auch nicht all zu Jung, sondern je nach Reife erst ab ca. 9 Jahren, auch hier gibt es Ausnahmen. Persönlich habe auch Kindern eingeweiht, das jüngste war 6. Wie schon anfangs erwähnt, brauchen Kindern keine Einweihung, da sie bereits offen sind. Allerdings bringt eine Reiki Einweihung etwas Ordnung im Energiefluss und auch eine Erdung. Bezüglich Erdung, sollte man nicht zu schnell erden, sondern den Kindern diese Zeit des Schwebens auch lassen. Und nicht zu schnell und abrupt in die Realität zurückbringen wollen. Wie bei der Bachblütentherapie, solle man Kindern auch wenn sie abwesend und träumen, nicht unbedingt die Blüte Clematis verabreichen, sondern geduldig warten bis sie 8 oder 9 sind. Sonst haben sie vielleicht mehr Schwierigkeiten mit der Realität als zuvor. Falls Clematis doch vorzeitig verabreicht wird, dann zusammen mit Walnut wegen äussere Einflüsse, neue Umwelt, Mimulus wegen Ängste und Mustard wegen eventuelle Depressionen. Alternativen wären die Bachblüten Chestnut Bud, Cerato und Scleranthus. Dies nun nebenbei gesagt.

Reiki Einweihung für Tiere

Bei Jung-Tiere fliesst Reiki genauso frei wie bei Kindern, auch hier keine Eile. Bei älteren, gar mit gebrechen usw. kann eine Einweihung Hilfreich sein. Zuvor, selbstverständlich mit Reiki behandeln. Auch hier sollte man zuerst darüber meditieren und fühlen ob dieser Schritt auch Notwendig ist. Tiere wie z.B. Katzen und Hunde werden nicht dann gegenseitig oder uns mit ihre Pfoten behandeln, aber auf andere Art und Weise, z.B. telepathische Heilung, so wie sie bereits jetzt kommunizieren und tun. Ich persönlich, habe auch Katzen und Hunde in Reiki eingeweiht. Meine frühere Katze bis in das 2. Reiki Grad eingeweiht, und es waren immer gute und schöne Erfahrungen gewesen.

Fazit: Dies sind nur meine persönliche Erfahrungen und auch Meinung. Ein jeder soll sich zuerst ernsthaft und ehrlich fragen, warum will ich oder meinem Kind oder das Tier in Reiki einweihen lassen. Was sind meine Absichten, Gründe und oder Hintergründe? Was will ich damit bewirken?

Letztendlich ob es Reiki oder andere Methoden, alle sind lediglich Hilfsmitteln, um unser Glauben an die Göttlichkeit in uns zu verbinden und zu festigen. Sind wir stark und gefestigt, dann brauchen wir nur unser Glaube und Gebet. Wer an etwas glaubt, der kann viel erreichen, übermenschliches können.

"Dein Glaube hat dir geholfen" - "Dein Glaube hat dich geheilt"
(aus dem neuen Testament)

"Der Glaube versetzt Berge"

... heißt es so schön, und so kann auch der Glaube an die Wirksamkeit einer Medizin oder an etwas anderes wahre Wunder auslösen.

Die Zeichen und Bedeutung der Reiki-Symbole

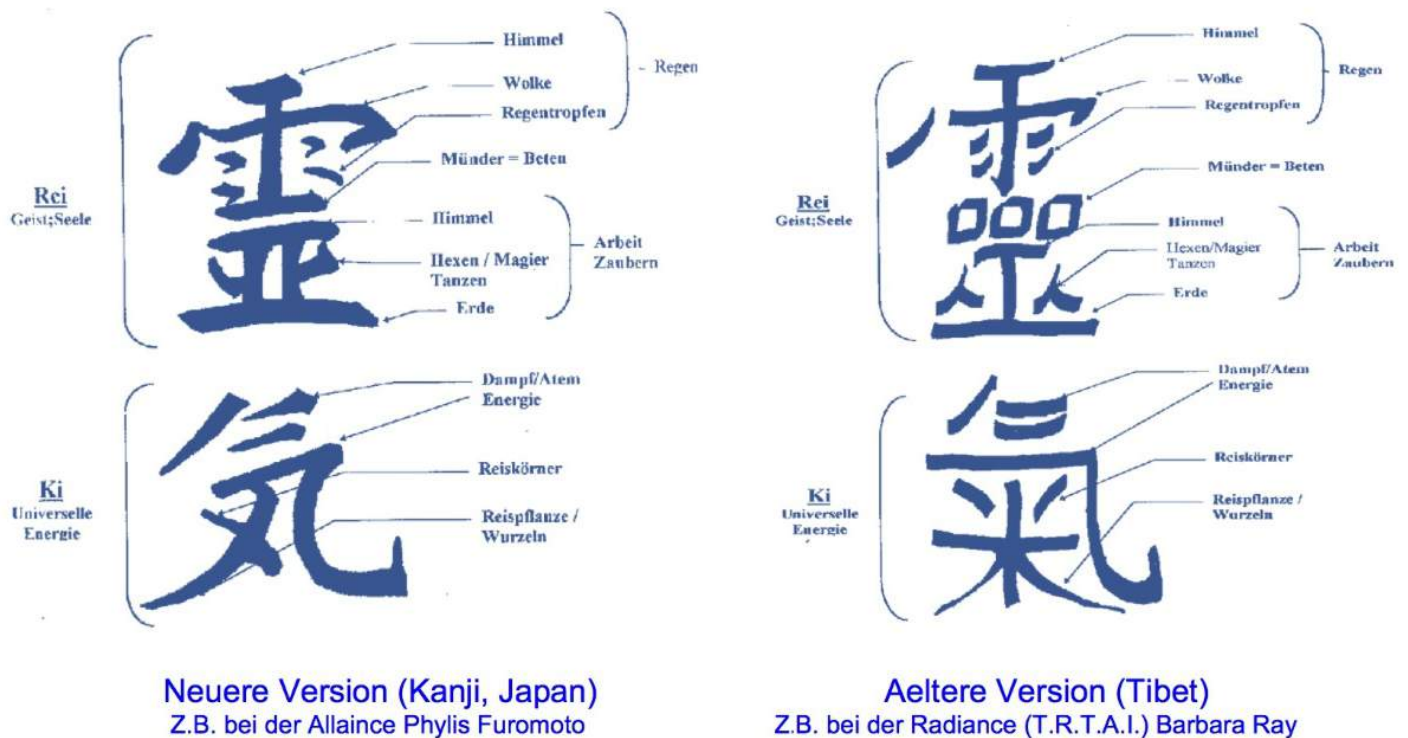

Der japanische Begriff **Reiki** setzt sich aus den beiden Silben **Rei** und **Ki** zusammen. Die jede für sich bereits einen komplexen Begriff wiedergeben. Je nachdem, nach welcher der Reiki-Richtungen sie ausgebildet wurden, bevorzugen Reiki-Lehrer zwei unterschiedliche Schreibweisen, die jedoch in ihrer Bedeutung identisch sind.

MUSS MAN DIE SYMBOLE IMMER BENUTZEN? GEHT ES AUCH OHNE SYMBOLE?

Ja, es geht ohne Symbole, und zwar wenn man lange genug damit gearbeitet hat. Anfangs sind sie ein Hilfsmittel, Krücken oder wie ein Dreirad für Kinder, bis sie lernen Fahrrad fahren. Sie sind zwar Schlüsseln zu anderen Ebenen/Dimensionen, und helfen und unterstützen uns, sind nach einer gewissen Weile nicht mehr zwingend nötig zu benutzen, bleiben jedoch wirksam im Hintergrund und verlieren nicht in ihrer Wirkung, im Gegenteil, sie passen sich den Umständen an und können sogar stärker wirken als zuvor, aber auf eine ganz subtile Art und Weise ohne das wir es spüren. Nicht alles muss unbedingt Kraftvoll gespürt werden (wie z.B. bei kleine Kinder: Alles muss sehr schnell geschehen, schnelle Autos, hohe Türme, viele Gigabytes usw. Nur das schnellste, stärkste und teuerste ist gut genug), danach kann man intuitiv mit Reiki ohne Symbole arbeiten und behandeln. Dies gilt übrigens für alle Hilfsmittel, ob Amulette, Talisman usw. Irgendwann sollte man in der Lage sein, ohne jegliches Hilfsmittel selbstständig arbeiten und wirken können. Z.B. wenn man Bewusstsein und Selbstvertrauen entwickeln und erlangt hat, danach kann man sich positiv schützen und wirken. Denn Angst, Unsicherheit, mangelndes Selbstvertrauen etc. machen uns angreifbar und verletzbar.

Die Symbole sind nicht schutzlos, sondern haben auch Hütter, wenn man z.B. ein Symbol nicht richtig schreibt oder das Mantra nicht richtig ausspricht, die Absicht aber Selbstlos und zum Wohl aller Beteiligten ist, dann wird es auch wirken und korrigiert durch die Reiki resp. Universelle Lebensenergie Hüter.

Dies kann auch bei einer Einweihung geschehen. Wie bei alle anderen Heilquellen, sind

immer zuständigen Hüter für Schutz und Ordnung anwesend. Ob es Bachblüten, Edelsteine, Farb-, oder Aroma-Therapie usw. Man muss nicht meinen alles geschieht einfach so, sondern alles geschieht nach Ordnung. Gar hinter einen Regentropfen steht eine Naturwesenheit. Das ganze wird überwacht und geleitet durch die zuständige Göttliche-Instanz. Hier wird alles berücksichtigt, und zwar über Karma, Gnade uvm. Darum ist es gut und wichtig wenn man für sich und anderen um Schutz, Führung und Gnade bittet.

WAS SIND REIKI-MEISTER, REIKI-LEHRER, UND REIKI-GROSSMEISTER

Reiki-Meister

In mein Ausbildungs-Programm wird der Reiki-Meister oder Meisterin im 3. Grad A eingeweiht und ausgebildet. Der 3. Grad ist nur für die Selbstmeisterschaft, d.h. also kein Lehrer. Es ist eine sogenannte „Reifeprüfung“ Abitur-Abschluss. Hier beginnt der Weg erst recht und zwar nach "höheren Schulen des Lebens". Ein Reiki-Meister ist also kein Meister des Reiki – sondern er ist und bleibt ein Reiki-Schüler. Zutreffender wäre Reiki-Diener und nicht Reiki-Meister zu sagen, denn Reiki meistert uns und unser Leben.



Wir sind als Lernende ständig mit der Herausforderung konfrontiert, unsere Persönlichkeit in den Dienst der Seele zu stellen und dadurch unsere innere Entwicklung zu beschleunigen, zum Wohl aller Beteiligten. Hier im Westen wird der Titel Meister missverstanden. Man kann Reiki-Meister nicht mit ein Baumeister, Handwerkmeister, oder ein CEO oder Manager usw gleichstellen. Im Fernen Osten ist es etwas anders, dort ist der Meister ein Sensei und meistert nur sich Selbst und nicht die Kraftquelle, ist Lehrer des Faches, ohne ihr überlegen zu sein, sondern mit Ehrfurcht und Respekt umgeht. Bei vielen Reiki-Lehrer im Westen wird Reiki-Meister auch als Lehrer angewendet.

Reiki-Lehrer

Hier hat der Reiki-Lehrer (*bei mir ist es der 3. Reiki-Lehrer Grad B*) die Selbst-Meisterschaft bereits absolviert, was aber nicht heisst es ist fertig, im Gegenteil, die Selbstmeisterschaft hört nie auf und besteht aus viele Stufen. Hier hat der Reiki-Lehrer eine grosse Verantwortung, denn er weiht und bildet jetzt andere als Schüler oder Lehrer aus. Bei mir wird der zukünftige Lehrer zuvor geprüft ob er bereit ist. Anforderungen sind: starker Bewusstsein, Herzensliebe, Selbstlos, Kenntnisse und befolgung der kosmischen Gesetze um einige zu nennen. Denn ein Reiki-Lehrer soll vorbildlich sein und seine Schüler energetisch mittragen können.

In meinem Ausbildungs-Program kann der Reiki-Lehrer je nach seiner Reife und Bewusstseinsstand folgende Lehrer-Ebenen erreichen. Der 3. Grad B Lehrer: die 1. Sensei - Ebene, der 4. Grad B Lehrer: die 2. Sensei - Ebene, der 5. Grad B Lehrer: die 3. Sensei - Ebene und schliesslich der 6. Grad B Lehrer: die 4. Sensei - Ebene. Die 4. Ebene ist nicht die letzte, sondern ein Übergang zu anderen höheren Schwingungs-Ebenen und Dimensionen.

Reiki-Grossmeister

Ein Reiki-Grossmeister ist meistens der Oberhaupt einer Reiki-Linie. Wird aber auch hier missbraucht und missverstanden. Reiki-Lehrer die sich Grossmeister nennen, sollten sich zuerst mit der Selbstmeisterschaft befassen bevor sie sich solche Titel aneignen. Nach meinem Wissen und Meinung gibt es auch heute Weltweit keinen Reiki-Grossmeister/in. Der einzige mir bekannter Reiki-Grossmeister ist und war allein der Wiederentdecker des Reiki; der **Mönch: Mikao Usui**

ANDERE REIKI - LINIEN

SEMINAR & STUFE	VORAUSSETZUNG	BEMERKUNG
Fuss-Chakra-Einweihung	Für externe ohne Erdung	durch R3B Reiki-Lehrer
Fuss-Chakra-Einweihung wie OM	Für externe ohne Erdung	R3B mit Lehrerausbildung
Nacheinweihungen R1A/B	für Externe Reiki Schüler	durch R3B
Nacheinweihungen R1A/B	R3B mind. 3 Monaten	R3B mit Lehrerausbildung
1. Karuna-Grad	R3A/B mind. 3 Monaten	
2. Karuna-Grad	1. Karuna-Grad	
3. Karuna-Grad Meister	2. Karuna-Grad	ohne Lehrerausbildung
3. Karuna-Grad Lehrer	R4B mind. 3 Monaten	mit Lehrerausbildung
Gakkai Shoden Stufe 1	R1A/B mind. 3 Monaten	
Gakkai Okuden Stufe 2	R2B mind. 3 Monaten	
Gakkai Shinpiden Meister	Gakkai Okuden & R3A	ohne Lehrerausbildung
Gakkai Shinpiden Lehrer	Gakkai Okuden & R4B	mit Lehrerausbildung
Merkabah Reiki	R3A/B mind. 3 Monaten	ohne Lehrerausbildung
Merkabah Reiki Lehrer	R4B mind. 3 Monaten	mit Lehrerausbildung
Reiki Chakra-Healer Lehrer	R6B	mit Lehrerausbildung

KARUNA-DO-REIKI

Karuna ist ein Sanskritwort und wird im Hinduismus, Buddhismus und Zen benutzt. Wenn man es übersetzt, bedeutet es jede Handlungsweise, die das Leiden anderer mindert und könnte auch als "**mitfühlende Handlungsweise**" übersetzt werden. Wenn Menschen Erleuchtung erfahren, berichten sie, dass alle Wesen eins sind. Deshalb ist es nur natürlich, mitfühlende Handlungsweise oder Karuna zu jedem ohne Unterschied zu bringen, weil wir alle eins sind.

Das Karuna-Reiki-Systems wurde von **William L. Rand** entwickelt. Die Symbole wurden von einigen anderen Reiki-Meistern/Lehrern gechannelt, einschliesslich (Kathleen Milner, Marcy Miller, Kellie Ray Marine, Pat Courtney, Catherine Mills Belamont und Maria Abraham). William Rand benutzte die Symbole und fand heraus, dass sie ein weitaus grösseres Potential in sich bargen als im Augenblick zugänglich war. Er meditierte über sie und wurde geführt, einen Einstimmungsprozess zu entwickeln und das neue System Karuna-Reiki zu nennen. Einige der Symbole, die im Karuna-Do-Reiki angewandt werden, gibt es auch in anderen Systemen, aber sie haben dort nicht die gleiche Wirksamkeit oder Heilungsenergie wie im Karuna-Do--System. Karuna-Do-Reiki-Energie unterscheidet sich von Usui-Reiki und tatsächlich empfinden die meisten Anwender es kraftvoller als Usui-Reiki. Die Energie ist wesentlich klarer und wirkt auf allen Energiekörpern gleichzeitig. Anwender berichten von einem Gefühl, dass die Energie sie und den Klienten umschliesst, anstatt einfach durch sie durch zu fließen. Es hat zusätzlich eine erdende Wirkung. Diejenigen, die die Einstimmung erhalten haben, berichten oft von Erfahrungen mit Geistigen-Führern, Engeln und dem Höheren Selbst und spüren die heilende Anwesenheit anderer erleuchteten Wesen Die Symbole können wie jedes andere Reiki-Symbol in einer Anwendung eingesetzt werden.



REIKI - CHAKRA – HEALER

Die Chakra-Healer-Einweihung ist sehr intensiv und wird erst ab den 6. Reiki-Grad absolviert. Hier werden alle Haupt-Chakren und das 8. Chakra mit 8 Reiki-Symbole aus dem Haupt-Programm einzeln eingeweiht inkl. die Symbole aus dem 6. Reiki-Grad. Für die Behandlung werden auch Kristalle benutzt. Nur für Fortgeschrittene bestimmt.



DAS TRADITIONELLE REIKI SYSTEM USUI REIKI RYOHO GAKKAI

Mr. Doi Sensei ist ein ausgebildeter Reiki Meister/Lehrer der japanischen Gakkai Reiki Schule, welche von Usui Sensei gegründet wurde. Wir haben dieses originale Usui Reiki System komplett studiert und ermöglichen jedem Reikianer dieses System zu studieren. Im Gegensatz zum EnerSense Reiki System, oder auch als das -Östliche Reiki System geläufig, kann jeder Reiki Lehrer dieses neue Wissen in seinem eigenen Reiki System integrieren und erweitern. Hier kann ein jeder erfahren, wie in der Gakkai Schule heute noch gelehrt wird. Da die japanische Reiki Gakkai keine westlichen Schüler ausbildet, ist es jetzt dank Hiroshi Doi möglich, dieses Wissen erstmals zum Westen zu bringen. Ab dem zweiten Reiki Grad kann dieses System gelehrt werden. Hier sind einige Punkte die dieses System so wertvoll machen: Hatsurei Ho: Hier handelt es sich um grundlegende Meditationen und Techniken die Usui Sensei seinen Schülern lehrte. Diese Form ist jetzt als komplette Version in deutscher Sprache erhältlich. Dieses Reiki System besteht aus drei Graden (erster und zweiter Grad und der Gakkai Meistergrad). Ab dem zweiten westlichen Reiki Grad werden die 1. & 2.Gakkai-Grade unterrichtet worauf der Meister/Lehrer-Grad folgt. Wenn jemand schon ein Meister/Lehrers des westlichen Systems oder ähnliches ist dann besteht die Möglichkeit bis zum Gakkai Meister/Lehrer ausgebildet zu werden.



ENERSENSE REIKI – JIN-KEI-DO & BUDDHO MEDITATION

Dies ist die alte östliche Reiki-Tradition (kombinierte tibetanische und indische Heilungsmethode) welche von Sensei Hayashi an Sensei Takeuchi weitergegeben wurde. Sie besitzt Originalmaterial von Sensei Usui und Seiji Takamori. Diese ältere Version des Reiki war eher da, die Chakren zu behandeln als die Organe des Körpers. Die Reiki Energie floss von den Chakren zu den Punkten, wo sie am dringendsten gebraucht wurde. Damals wurden die Reiki-Behandlungen in sitzender Position gegeben. Ebenso wurde die Meditationstechnik, die Usui praktizierte um die Reiki-Einweihung zu bekommen, nur diesen speziellen Schülern wie Takeuchi gelehrt, weil sie ja schon jahrelange Praxis in Meditation hatten. Es wird grossen Wert auf die spirituelle Entwicklung durch die Buddho-Meditationen, Nadi- und Chi-Nadi-Körperübungen gelegt. Die Buddho-Meditationen sind jene, die Sensei Mikao Usui praktizierte. Die Chi-Nadi-Übungen stammen aus Tibet, wie alles andere Original-Reiki auch. Sensei Takeuchis Schüler Seiji Takamori (1907-1992)



reiste nach Abschluss seiner Ausbildung nach Tibet und fand einen Lama, der ihn zusätzlich in Reiki ausbildete. Er blieb sieben Jahre in Tibet bei diesem Lama und lernte unter anderem auch die Chi-Nadi-Übungen. Mit diesem Wissen reiste er um die Welt und lehrte hauptsächlich Meditationen, unter anderem auch das östliche Reiki-System. Er suchte auch Frau Takata auf, um das westliche Reiki-System zu prüfen und um sie eventuell in EnerSense zu unterrichten. Es ist ein Geheimnis, was er Frau Takata beibrachte oder ob er ihr überhaupt irgend etwas zeigte. Tatsache ist, dass Frau Takata nie etwas über diese Reiki-Richtung erzählt hat. Danach kehrte Takemori nach Japan zurück. Er war dazu ausersehen, diese Methode an jene zu unterrichten, die es benötigten. Aber die Buddho Meditationen und Heilungen gab er nur Schülern weiter, bei denen er sicher war, dass sie reif dazu sind.

Einer von Seijis Takemori Schülern ist der aus Sri Lanka stammende Arzt Dr. Ranga Premaratna. Dr. Ranga taufte dann dieses östliche Reiki-System mit seinen Buddho-Stufen "EnerSense". Die klassischen drei Reiki-Stufen des östlichen Reiki-Systems werden mit Jin-Kei-Do, Weg des Mitgefühls und der Weisheit, bezeichnet. Dr. Ranga lebt in Sydney, Australien, und lehrt unter anderem diese beiden Systeme.

Das EnerSense Jin_jei-Do umfasst 3. Grade. Die Buddho Meditation umfasst 4 Stufen.

Der Einstieg in das EnerSense östliche Reiki-System

Wer mit Buddho Stufe I beginnen möchte, muss in Reiki II des östlichen Reiki eingeweiht bzw. nachgeweiht werden. Für neue Schüler sind die gleichen Wartezeiten, wie im westlichen Reiki-System. Für westliche Reiki-Lehrer gelten andere Regeln.

Voraussetzung für die Buddho Stufe II ist der zweite östliche Reiki-Grad und der Abschluss von Buddho Stufe II oder der Abschluss des Enersense östliche Reiki-Meister/Lehrer-Grades.

Die Ausbildung für westliche Reiki-Lehrer und Schüler

Das östliche Reiki-System greift immer mehr um sich in Europa. Der Schwerpunkt bei Enersense-Reiki liegt bei der täglichen Eigenarbeit mit der Buddho-Meditation, den Nadi-Meditationen und der Chi-Nadi Körpermeditation. Im östlichen Reiki Weg gibt es die östliche Reiki-Ausbildung bis zum Meister & Lehrer und parallel dazu die EnerSense Buddho Stufen.

Re-Einweihung in Enersense Reiki-Grad I & II und deren Handhabungen. Danach Ausbildung in Buddho Stufe I. Dies beinhaltet die drei Zyklen der Buddho Meditation mit welcher Sensei Mikaomi Usui seine Erleuchtung auf dem heiligen Berg in Japan, den Kurama (Kuriyama) bekommen hat. Ausserdem beinhaltet sie die Nadi-Meditation und andere Uebungen des Buddho-Systems. Weiterhin erhält der Reiki-Lehrer Unterlagen und Audio-Kassetten in Deutsch oder Englisch um Zuhause mit der Meditationen weiter zu praktizieren. Die Grundlagen des östlichen Reiki und der Buddho Stufe I bekommt der Lehrer in einem zweitägigen Seminar vermittelt (darin sind die geheimen Buddho-Symbole, Mantren und das Yantra, welches zum Ursprung des Reiki führt). Natürlich wird dem Lehrer empfohlen nach dem Seminar täglich die Buddho-Meditation zu praktizieren.

Das Reiki-Meister-Training der östlichen Tradition unterscheidet sich wesentlich von der westlichen Reiki Tradition. Schon alleine die Einweihung dauert an die zwei Stunden. Auch die Einweihungen des ersten und zweiten Reiki-Grades unterscheiden sich erheblich von der westlichen Reiki Tradition.

Diese Ausbildung ist für „konsequente“ Adepten, die mit östliche Kultur vertraut sind und auch bereit sind viel Zeit zu investieren.

**ENERSENSE-REIKI
JINKEIDO & BUDDHO
MEDITATION**
Das östliche-Reiki System



MERKABAH-REIKI (Lunares und Solares System)

Der Schlüssel zu zukünftigen Luminarien und der Schlüssel zum „Göttlichen Licht“ ist das Vehikel der Zeitverschiebung. Das „Vehikel der Vehikel“ oder das „Göttliche Vehikel“ ist „MERKABAH“, die erschafft, kontrolliert und die Fähigkeit hat, durch elektromagnetische Vertiefungen zu „sprechen“. Merkabah rotiert und geht und steigt empor unter dem Himmel oder den Glanz des nächsten Universums; und ihre Bahn läuft über die Erde mit dem „Licht ihrer Strahlen“ und setzt sich unaufhörlich fort in Myriaden von Universen, in der sich ständig entfaltenden Ewigkeit. Die Merkabah ist ein Schlüssel zur 4. Dimension: „Zurück in unsere Zukunft“. Wir besitzen einen physischen, mentalen, emotionalen Körper; jeder hat die Form eines Sterutetraders. Es handelt sich um der identische, sich überlagernde Felder; der physische Körper ist unbeweglich, die anderen drehen und bewegen sich. Die Merkabah entsteht durch Energiefelder, die sich in entgegengesetzter Richtung drehen. Das mentale Sterutrader ist elektrisch, männlich und dreht sich im Uhrzeigersinn. Der emotionale Sterutrader ist magnetisch, weiblich und dreht sich gegen den Uhrzeigersinn. Die Verbindung des Geistes mit dem Herzen und dem physischen Körpers wirkt in einem ganz speziellen geometrischen Muster und erschafft bei einer bestimmten Geschwindigkeit die Merkabah. MERKABAH ist ein sich gegeneinander drehendes Lichtkraftfeldes, das Körper und Geist umfasst. Es ist auch eine Art Raum-Zeit-Gefährt. Die Merkabah ist ein



geometrisches Muster das unseren Körper umgibt. Es beginnt am Steissbein und erstreckt sich von dort aus bis zu einem Durchmesser von 16 Meter. Zuerst wird ein Sterutetrader geformt, dann ein Kubus, dann eine Kugel und schliesslich ein Ikosäder. Die sich gegeneinander drehenden Lichtkraftfelder des Merkabah enthalten eine Art Raum-Zeit-Maschine. Wer die Reife erreicht und das Wissen besitzt wie man diese Felder aktivieren kann, kann seine Merkabah dazu benützen in Gedankengeschwindigkeit das gesamte Universum zu bereisen. Bei den meisten Menschen auf der Erde funktioniert die Merkabah nicht. Wer seine Merkabah in sich aktivieren kann (Lunarer Merkabah) und in andere Dimensionen gehen kann, wird nur dort bleiben können, wenn er ein ausreichend entwickelndes Bewusstsein besitzt, um mit den dort existierenden Höheren Schwingungsebenen zurechtkommen kann. Es gibt Menschen, die alle Dimensionen durchqueren können und dabei im Bewusstsein bleiben können. Sie existieren auf einer Bewusstseinssebene, die sich jenseits unserer 12 Dimensionen in die 13. Dimension hineinbewegt. Unsere 12 Dimensionen besitzen jeweils wider 12 Obertöne. Es gibt sozusagen 144 Ebenen/Dimensionen mit Obertöne. Ein voll aktivierter Merkabah kann alle 144 Dimensionen und Obertöne durchreisen und dabei ist er Mensch stets voll bewusst und in sich verankert und stabil.

Das Merkabah Lunares und Solares-Reiki-System: Das Lunare-Reiki gehört zum Mentalplan (Seele). Das Solare-Reiki gehört zum buddhistischen Plan. Das Lunare und Solare-Reiki enthält vier Ebenen. Die physische-Ebene, mentale-Ebene (Seele), spirituelle-Ebene und die geistige-Ebene. Das Lunare-Reiki enthält den weiblichen-Yin-Aspekt (emotionaler Sterutetrader des Merkabah). Das Solare-Reiki enthält den männliche-Yang-Aspekt (mentaler Sterutetrader des Merkabah). Jede Ebene hat die dazu gehörende 4 Reiki-Symbole (aus dem Reiki-Grad 2A und 3AB) die Solar oder Yang Symbole und die Lunar Yin Symbole. Diese Merkabah Reiki Ausbildung besteht aus über 50 Reiki Symbolen die in Yin und Yang unterteilt sind. Nur für Fortgeschrittene und erst ab den 3. Reikgrad möglich..

Es gibt viele Wege um die Merkabah zu aktivieren. Nicht alle müssen so komplex sein wie hier das Solares und Lunares System. Bewährt sind die einfachsten Methoden wie z.B. durch Meditation und/oder Invokation des vereinigten Chakras von Metatron (*aus Ariel durch Tashira-Tachi-ren gechannelt - Der Lichtkörperprozess*)



**Andere Weiterbildungen (aus meinem Ausbildungs-Programm),
die mit Reiki gut kombinierbar sind.**

ANDERE WEITERBILDUNGEN

SEMINAR & STUFE	VORAUSSETZUNG	BEMERKUNG
OM Symbol Schüler Anwärter	Keine / für externe	durch R3B Reiki-Lehrer
OM Symbol Lehrer Anwärter	R3B mind. 3 Monaten	R3B Lehrerausbildung
Magnified Healing mit Lehrer-Ausbildung	Keine da MH nicht zum Reiki-Sytem gehört.	Empfehlung; MH nach Reiki 1A/B absolvieren.
1. Kristall-Grad	R1A/B mind. 3 Monaten	
2. Kristall-Grad	R2A mind. 3 Monaten	
3. Kristall-Grad Meister	2. Kristallgrad & R3A	nach mind. 6 Monaten
3. Kristall-Grad Lehrer	3. Kristall Meister & R4B	mit Lehrerausbildung
Planetarische Heilung	R2B mind. 3 Monaten	
Planetarische Heilung Lehrer	R4B mind. 3 Monaten	
Rang Dröhl Stufe 1	R3A	
Rang Dröhl Stufe 2	Rang Dröhl Stufe 1 & R3A	
Rang Dröhl Stufe 3 Meister	Rang Dröhl Stufe 2 & R3A	ohne Lehrerausbildung
Rang Dröhl Stufe 3 Lehrer	Rang Dröhl Stufe 2 & R4B	mit Lehrerausbildung
Seichim Stufe 1	R2A mind. 3 Monaten	
Seichim Stufe 2	R2B mind. 3 Monaten	
Seichim Stufe 3 Meister	Seichim Stufe 2 & R3A	ohne Lehrerausbildung
Seichim Stufe 3 Lehrer	Seichim Stufe 2 & R4B	mit Lehrerausbildung
Erzengel-Initiation Stufe 1	R2A/B mind. 3 Monaten	
Erzengel-Initiation Stufe 2	R3A/B mind. 3 Monaten	
Erzengel-Initiation Stufe 3 Lehrer	R4B mind. 3 Monaten	Mit Lehrerausbildung
Shimara Kumara Initiation	R4A/B mind. 3 Monaten	ohne Lehrerausbildung
Shimara Initiation Lehrer	R6B mind. 3 Monaten	mit Lehrerausbildung
Original Bach-Blütentherapie	Keine	Basis-Stufe & Aufbaustufe 1
Original-Bach-Blütentherapie	Basis-Stufe & Aufbaustufe 1	Aufbaustufe 2

ORIGINAL BACHBLUENTHERAPIE

Zwischen Seele und Körper bestehen bekanntlich Wechselbeziehungen. Hinter einer körperlichen Erkrankung stehen oft unbekannt, negative Gefühle und seelische Blockaden wie Angst, Verbitterung, Mutlosigkeit, Unsicherheit und ähnliches.

Durch die Bach-Blütentherapie lassen sich Blockaden auf der Seelenebene auf natürliche Weise allmählich auflösen. Das Gleichgewicht wird wieder hergestellt. Im Zustand der wiedergefundenen seelischen Harmonie können sich die Selbstheilungskräfte des Körpers wieder freier entfalten und wirksam werden.



Da durch die Bach-Blütentherapie Selbsterkenntnisprozesse angeregt werden, wird sie auch zur seelischen Gesundheitsvorsorge gegen Rückfälle und eventuelle künftige Erkrankungen eingesetzt. Die Original Bach-Blütentherapie wurde vor rund 60 Jahren von dem bekannten englischen Arzt **Dr. Edward Bach** (1886-1936) entwickelt und verbreitet. Es gelang ihm, die 38 grundsätzlichen negativen Gefühle (Gemütszustände) unserer menschlichen Natur zu erkennen und in ein System zu bringen. Zu diesen Gefühlen gehören Angst, Missgunst, Kleinmut, Resignation, Machtgier und Eifersucht. Für jedes Gefühl fand Dr. Bach die entsprechende transformierende Pflanze.



**Krankheit ist weder Grausamkeit noch Strafe,
sondern einzig und alleine ein Korrektiv;
ein Werkzeug, dessen sich unsere Seele
(Das höhere Selbst) bedient,
um uns auf unsere eigenen Fehler hinzuweisen,
um uns von grösseren Irrtümern zurückzuhalten,
um uns daran hindern mehr Schaden anzurichten
und uns auf den Weg der Wahrheit und des Lichts
Zurückzubringen, von dem wir uns nie hätten abkommen sollen.**

Dr. Edward Bach



ATLANTIS – KRISTALL – INITIATION

Jeder der mindestens den 2. Reiki Grad A absolviert hat und bereit ist diese wunderbare Aufgabe und Verantwortung zu übernehmen, der Menschheit und dem Planeten Erde zu helfen, kann sich für die Kristall-Einweihung anmelden. Er sollte eine Affinität zu Kristallen und deren Energien besitzen. Auch sollte ihm zumindest bekannt sein, dass es höhere Lichtwelten und Lichtwesen gibt, die an unsere Weiterentwicklung beteiligt sind. Die Kristall-Einweihung gehört nicht zum Reiki Systems von Sensei Usui, ist aber eine Erweiterung und eine wunderbare Ergänzung. Die Kristall-Einweihung wurde gechannelt von göttlichen Lichtengeln in Zusammenarbeit mit den aufgestiegenen Meistern aus Atlantis, Lemuria und dem Kosmos. Sie wurden in Atlantis und auf den Plejaden als Energieeinweihung, aber auch als Heilungssystem benutzt. Die Kristall-Einweihungen bringen Dich auch mit Deinem inneren Meister in Kontakt und verbinden dich mit der Urquelle der allumfassende Liebe, mit Gott. Diese Verbindung wirst du nie wieder verlieren können, denn die Kristall-Einweihungen werden Dich vorantreiben. Alle Blockaden und Hindernisse werden plötzlich mit einem heiteren lächeln und Gelassenheit betrachtet werden. Die Einweihung wird mit speziell kodierten Speicher- und oder Phantom-Kristallen durchgeführt. Alles geschieht durch hoch-energetische Uebermittlung durch die Kristalle und den 6. Reiki-Grad-Symbolen, denn diese Symbole sind ebenfalls Schlüsseln zu diesen Dimensionen und dem universellen Wissen der Akasha Chronik (Universelle Bibliothek). Die Kristall-Einweihung öffnet uns die Tore zum inneren Heiligtum unserer Seele und wir werden dadurch mehr über uns selbst lernen als wir je geahnt haben. Nur mit reinem Herzen können wir unser Bewusstsein so einstimmen, dass die universelle göttliche Weisheit, die durch die Kristalle übermittelt wird, empfangen und eingesetzt werden kann. Diese Erfahrung dient dazu unsere Aufgabe klar zu verstehen, zum Wohl des Planeten Erde und all unserer Geschwister zu handeln, und dazu, nicht die Irrtümer unserer Vergangenheit zu wiederholen, sondern endlich den Durchbruch zu schaffen und Vorbereitungen für die Zukunft zu treffen.



PLANETARISCHE HEILUNG

Diese Einweihung beinhaltet 3 Einweihungen und **3 machtvolle Symbole für die Erd-Heilung**, aber auch für die Behandlung von Menschen und Lebewesen (nur nach deren Einweihung möglich und anwendbar). Die Symbole können auch individuell eingeweiht werden. Unsere Mutter Erde ist immer gewillt und erpicht jegliche Form von Heilung zu bekommen. Mehr noch, wenn Du Dich mit einer Gruppe triffst ob zusammen oder mit Fern-Reiki, addiert sich Deine Energie mit den anderen Gruppenmitgliedern; sie wird intensiviert und verstärkt. Diese Symbole sollten eigentlich nur von eingeweihten Reiki-Lehrern verwendet werden da sie machtvoll sind



und zu den höheren Reiki-Graden gehören, aber auch reife und fortgeschrittene Reiki-Schüler ab den 2. Grad B können sich nach Absprache und Eignung einweihen lassen. Auch diese Symbole ermöglichen uns unsere linke logische Gehirnhälfte zu verlassen um Wege in andere Dimensionen und Realitäten zu erforschen. Auch hier sind die Möglichkeiten grenzenlos.

RANG DRÖHL – INITIATION

Rang Dröhl ist ein tibetischer Begriff und bedeutet Selbstbefreiung. Es stammt aus der tibetische Yungdrung Bön Religion und nennt Ihren Ursprung vor 18.000 Jahren. Es ist als acht-blättriger Lotus unter einem Himmel beschrieben, der sich als achtspeichiges Rad nähert. In seinem Zentrum steht der Berg Yungdrung Gutseg (gYung-drung dgu-brtsegs), die 'Pyramide der neun Swastika'. Der Begründer der Bön Religion ist Shenrab Miwo. Rang Dröhl ist eine sanfte "Art", durch die sich unser Energiesystem von selbst klärt. Rang Dröhl entspringt natürlichem Wissen um die Harmonie des ganzen Menschen. Dadurch ergeben sich viele Möglichkeiten, uns oder anderen zu helfen. Bei Rang Dröhl geht es darum, sich selbst und seinen Körper besser zu verstehen und zu lernen, wodurch Harmonie entsteht, wie man sie erweitern, vertiefen und stabilisieren kann. Die Hände sind unsere natürlichen Hilfsmittel für den Prozeß harmonischer Veränderung in uns. Durch Berührung erwacht die Information der Energieregionen von selbst. Dadurch lösen sich in eigener Intelligenz die vielfältigen Ursachen für Unbalance. Sorgen, Trauer, Ärger, Angst und Verstellungen sind die Grundfehleinstellungen, die unsere Qualitäten überlagern. Durch sie entstehen alle unsere mentalen, emotionalen und physischen Belastungen.



Rang Dröhl arbeitet mit 26 Energietoren auf jeder Seite des Körpers. Sie sind dreidimensionale Energiefelder, die einen bestimmten Platz einnehmen. Beide Hände verbinden die Energietore auf verschiedenste Weise miteinander. Durch Belebung bestimmter Energieregionen tritt geistige und körperliche Harmonie von selbst ein. Unsere Selbstheilungskraft nimmt wieder zu und findet dadurch Lösungen den Körper zu reinigen und zu regenerieren, hilft ihm, in seine Form und Funktion zu kommen.

Zur Behandlung werden hauptsächlich die Mittelfinger benutzt, sowohl direkt auf die Punkte des Körpers, als auch in der Aura oder im energetischen Feld. Aber auch die Handflächen (Handchakren) können zur Behandlung eingesetzt werden. Rang Dröhl ist keine Behandlung, es ist kein „Tun“ sondern ein „Geschehen lassen“. Siehe weiter unten!



Verblüffende Parallelen & Ähnlichkeiten von Reiki und Jin Shin Jyutsu/Rang Dröl

Mikao Usui und Jiro Murai - Hawayo Takata und (Mary Mariko Lino) Mary Burmeister

Als ich (Armand Michel) damals im Jahre 2002 die **Rang Dröhl** Ausbildung von Jay Arjan Falk bekam, wusste ich nichts von der Lehre **Jin Shin Jyutsu** (Die Kunst des liebenden Schöpfers, auch Heilströmen genannt). Jay gab mir die Ausbildung als Rang Dröhl ohne Jin Shin Jyutsu zu erwähnen. Er benutze Rang Dröhl mit h anstatt Rang Dröl dies laut Jay wegen Copyrigt. Über die Herkunft von Rang Dröhl, lernte ich dass es sehr alt war, stammt vorbuddhistisch aus Tibet über die Bön Religion von Shenrab Miwo ein sagenhafter Lehrer vor etwa 18000 Jahren.

Später nach Recherchen erfuhr ich dass der Name Rang Dröl aus der Quelle von Jin Shin Jyutsu und der „Entdecker/Wiederentdecker“ **Jiro Murai** stammt. Diese alte Methode kam nach Amerika und Europa durch **Mary Burmeister** Mitte 50er Jahre und gab es weiter Anfangs 60er Jahre. Später im Jahre 1988 wählte **Theresia Rasche-Schaffer** den Namen **Rang Dröl**.

Jin Shin Jyutsu ist wie Reiki eine mehrere tausend Jahre alte asiatische Heilkunst und von Generationen zu Generationen mündlich überliefert, hatte Wurzeln in den Ayurvedischen Lehren, der Daoistischen Philosophie Chinas sowie Tibet. War lange in Vergessenheit geraten und wurde Anfangs 20. Jahrhunderts ähnlich wie bei Reiki und Mikao Usui von Jiro Murai in Japan wieder erweckt. Der grosse Unterschied zwischen Reiki und Jin Shin Jyutsu ist das man beim Jin Shin Jyutsu mit der eigenen Körper-Lebensenergie an 26 sogenannten Energiepunkte „Energieschlösser“ arbeitet und keine Einweihung benötigt. Reiki ist ein Heilungs-System welches durch Einweihung übertragen wird, danach ist man sicherer Kanal um Heilenergie an sich und den Empfänger weiter zu leiten, durch Handauflegen und oder auch mit Hilfe von Reiki-Symbole.

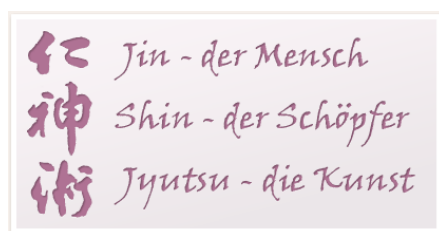

Die Jin Shin Jyutso Geschichte (Kurzfassung)

Die Geschichte von Jiro Murai

Jiro Murai 1886-1960 aus dem Dorf Ishikawa Taiseiji (heute Kaga City) entstammte einer Familie mit einer langen Reihe von Ärzten und war in der Seidenraupenzucht tätig.

Mit 26 Jahren wurde er todkrank. Kein Arzt, nicht einmal sein Vater oder Bruder konnten ihn von seiner Krankheit heilen. Er bat schliesslich darum, in die Berge gebracht zu werden, um dort alleine zu sterben. In seiner kritischen Lage besann er sich einer Methode, die er zuvor erlernt, oder von der er schon als Kind gehört hatte und begann diese zu praktizieren. Er erholte sich auf wundersame Weise und schrieb dies einer auf Mudras basierenden Methode zu.

Darauf hin investierte Murai jahrzehntelange intensive Studien in diese Form der „Energie-Therapie“. In seinem Versuch diese „wiederentdeckte Methode“ zu erfassen fertigte er mehrere Versionen von Zeichnungen an. Er gab seiner Methode verschiedene Namen wie „KI-EKI Zirkulation“ legte sich aber zu Lebzeiten nie auf einen endgültigen Namen fest. Jiro Murai lebte in einer ländlichen Gegend. Er besuchte Tokio ungefähr einmal im Monat um dort zu Praktizieren und seine Methode zu unterrichten. Die meisten seiner Schüler waren alte Freunde und deren Verwandte, die ihm für seine Arbeit ihre Häuser zur



Verfügung stellten. Murai demonstrierte dort seine Methoden und Techniken. Es kamen immer mehr Menschen um sich behandeln zu lassen, als seine Methoden zu erlernen. Sehr wenige von ihnen fühlten das Engagement andere zu behandeln und seine Lehre zu verbreiten.

Haruki Kato

Haruki Kato (geb. 1928) war der letzte Schüler von Murai. Diesem empfahl Murai eine medizinische Ausbildung zu absolvieren und eine offizielle Lizenz zur Ausübung von medizinischen Anwendungen zu erwerben, um den damaligen gesetzlichen Bestimmungen Japans zu entsprechen. Er erklärte ihm, dass seine Form von Lehre nur für die häusliche Therapie, Erste-Hilfe und Selbst-Hilfe gedacht ist. Um Verwirrungen der verschiedenen Lehrsysteme zu vermeiden, empfahl ihm Murai zuerst die Basis seiner Methode zu erlernen. Haruko Kato lernte darauf hin drei Jahre bei Murai. Nach dem erfolgreichen Abschluss seines Medizinstudiums setzte Dr. Kato als bereits praktizierender Arzt seinen Unterricht bei Murai fort. Dr. Kato ist in Japan zur Zeit der einzige bekannte Nachfolger von Murai. Leider hat er sich immer geweigert ausländische Studenten zu unterrichten, da aus seiner Sicht die Methode Murais nur für ausgebildete TCM-Mediziner geeignet ist.

Mr. Uhachi Lino und Mary Lino (Burmeister)

In den Westen kam die Methode von Murai durch Mr. Uhachi Lino und seine Tochter Mary Lino (Mary Burmeister 1918-2008). Mr Lino und seine Tochter besuchten Murais Vorlesungen in den späten 40er Jahren. Mary lernte in einem Umzugslager Shiatsu und kehrte 1954 in die USA zurück. Mr. Lino und seine Tochter Mary vertieften ihr Ström-Wissen durch die Korrespondenz mit Murai weiter. Mr. Lino praktizierte und unterrichtete auch auf Anfrage Murais Methode in Amerika. Er praktizierte während seines Studiums mit seiner Tochter Mary und teilte die Informationen mit ihr wie mit einer Studienkollegin.



Yin Shin Yutsu

Nach seinem Tode führte die inzwischen verheiratete Mary Burmeister die Tradition ihres Vaters weiter. Sie gründete die eingetragene Marke „**Yin Shin Jyutsu**“. Mit diesem Markennamen wurde Strömen auch in Europa bekannt. Mary praktizierte bis ins hohe Alter und verstarb 2008. Die Geschäftsleitung für „Jin Shin Jyutsu“ übergab sie bereits in den 80er Jahren ihrem Sohn David.

Quellenangabe:

Dr. Glenn King: <http://www.kinginstitute.org>

Katō Haruki: Jin Shin Jyutsu (vergriffen)

Die Entwicklung im Westen

Einige der Schüler von Mary Burmeister gingen nach der Ausbildung ihre eigenen Wege. Wegen urheberrechtlicher Restriktionen wird Strömen unter verschiedenen Namen angeboten:

Die Geschichte von Strömen „Jin Shin Jyutsu“

Marsaa Teegarden - „Yin Shin Do“

Eine der ersten Schülerinnen, die sich bereits in den 70er Jahren auf den Weg machte, war die amerikanische Psychologin Iona Marsaa Teegarden. Sie beschäftigte sich zusätzlich intensiv mit TCM und Akupressur. Für ihre Studien besuchte sich auch Dr. Kato in Japan. Marsaa Teegarden erweiterte das System um 15 Punkte (Tore) und einigen Aspekten der reichianischen Körperarbeit. Sie unterrichtet Strömen unter dem Namen „Yin

Shin Do“ und veröffentlichte drei Bücher in Englisch.

Dr. Glenn King - „TKM“

Ein weiterer Schüler von Mary Burmeister ist der Pfarrer und ehemalige Minister für Christ Outreach Dr. Glenn King. Er unterrichtet Strömen in Amerika unter dem Namen TKM (The-King-Institut-Method). Um die Methode eingehender zu studieren, besorgte er sich eine Kopie der japanischen Originalunterlagen von Jhiro Murai. So wie auch Mary Burmeister hat er diese nie veröffentlicht. Auch er erweiterte das System um einige zusätzliche Punkte (Tore).

Die Entwicklung im deutschsprachigen Raum:

Yin Shin Jyutsu

„Yin Shin Jyutsu“ wird als geschützte Marke auch im deutschsprachigen Raum von autorisierten InstruktorInnen unterrichtet. Mary Burmeister interpretierte die Methode von Murai aus einer christlichen Sichtweise und integrierte New Age inspirierte Ansätze der 60er Jahre in ihr Strömen. Der Lehrstil von „Yin Shin Jyutsu“ bleibt auch nach Mary Burmeister Tod ihrer Interpretation der Methode treu.

Rang Dröl

Theresia Rasch-Schaffer, eine Schülerin von Mary Burmeister unterrichtet und praktiziert „Yin Shin Jyutsu“ unter dem geschützten tibetischen Namen „Rang Dröl“. Als buddhistische Reiselehrerin der Karma Kagyü Tradition erklärt und unterrichtet sie Strömen aus einer tantrisch buddhistischen Weltanschauung.

Japanisches Heilströmen

Ingrid Schliske schreibt nach dem Erlernen von „Yin Shin Jyutsu“ ein Buch mit dem Titel „Japanisches Heilströmen“. Sie prägt damit erstmalig einen freien Überbegriff für Strömen mit dem Namen „Japanisches Heilströmen“.

Europäisches Forum für Impulsströmen

Einige Schüler von Theresia Rasch Schaffer gründeten das „Europäische Forum für Impulsströmen“ (im Gründungs-Vorstand: Artur Nausner, Wolfgang Url, Margit Mühlberger, Andy Mühlbach und Susanne Jarolim). Das „Europäische Forum für Impuls-Strömen“ wird als Verein geführt, in dem die Schüler und Schülerinnen den Namen „Impuls-Strömen“ für die Zeit ihrer Mitgliedschaft eingeschränkt nutzen dürfen. Die beiden Obmänner sind wie Theresia Rasch-Schaffer auch buddhistische Reiselehrer der Karma Kagyü Linie. Damit wird „Impuls-Strömen“ ebenfalls wie Rang Dröl aus einer tantrisch-buddhistischer Sichtweise interpretiert.

Jarolim & Jarolim Ausbildung Weiterbildung OG - Energie Strömen

Susanne Jarolim verließ mit anderen Kolleginnen den von ihr mitbegründeten Verein „Europäisches Forum für Impuls-Strömen“ um Strömen als Methode weiter zu öffnen. Sie gründete 2010 das „Institut für Energie-Strömen“. Wesentlich bei „Energie-Strömen“, dass auf spirituelle und religiöse Interpretationen verzichtet und der Fokus auf den praktischen Aspekten von Strömen ruht. Ihr Anliegen ist es, Strömen als eigenständige Methode der traditionellen Chinesischen Medizin (TCM) wieder in der europäischen Volksheilkunde zu etablieren. Der Name „Energie-Strömen“ wird bewusst nicht geschützt und kann frei verwendet werden.

Integrale Ström-Akademie

In Zusammenarbeit mit dem Shiatsu Praktiker Klaus Jarolim und einem Qualitätszirkel bestehend aus Spezialisten verschiedener Fachrichtungen gründete Susanne Jarolim 2013 die „Integrale Ström-Akademie, Jarolim & Jarolim Ausbildung und Weiterbildung OG“.

Ziel der Akademie ist:

- die physio-energetische Körperarbeit Strömen durch eine klar strukturierte, überschaubare Ausbildung einem breiten Publikum zugänglich zu machen
- Strömen frei von religiösen oder philosophischen Anschauungen als physioenergetische Heilmethode zu unterrichten
- Durch Verbesserung der Lehrunterlagen und Präzisierung der Theorie die theoretische Ausbildung auf das Wesentliche zu reduzieren um die Zeit für die praktische Ausbildung zu verwenden
- Die Methode wieder mit den Wurzeln der TCM zu verbinden und Strömen als eigenständige Methode der TCM bekannt zu machen
- Die Weiterentwicklung durch intuitives Behandeln ganzer Meridianverläufe nach Shizuto Masunaga für Energie-Strömen zu unterrichten
- Strömen mit den aktuellen physio-energetischen Erkenntnissen zu erweitern und entsprechende Weiterbildungen für Strömer anzubieten
- Alle Strömer und Strömerinnen durch offene Wissensvermittlung und transparente Quellenangaben zur Selbstständigkeit und Weiterentwicklung der Methode Strömen anzuregen.

Als Referenzen werden genannt:

Das Kojiki aus dem Jahr 712 n.Chr beinhaltet die magisch mythische Geschichte Japans, aber keine Angaben über Heilmethoden. Es wird von manchen Autoren zur Mythenbildung herangezogen um Strömen aufzuwerten.

Das Hoangti Naiking so Quen ist das älteste Basiswerk der Traditionellen Chinesischen Medizin. Es beinhaltet jedoch keinen Verweis auf Strömen. Strömen kann jedoch wie alle Methoden der TCM aus dem Hoangti Naiking so Quen abgeleitet werden.

Originalquellen:

Katō Haruki: Jin Shin Jyutsu (vergriffen)

Der Arzt Kato Haruki war ein langjähriger Schüler von Jiro Murai und sieht sich als einziger legitimer Nachfolger. Das Japanische Buch ist die einzige unveränderte Quelle von japanischem Heilströmen und enthält original Zeichnungen von Jiro Murai. Eine Übersetzung ins Deutsche dient der integralen Ström-Akademie als Referenz.

Shizuto Masunaga: Meridian Dehnübungen

Die einzige originale Quelle im westlichen Raum mit Verweis auf Yin Shin Jyutsu findet sich im letzten Buch von Shizuto Masunaga. Der Japanische Psychologe und Shiatsu Meister studierte alte Traditionen und verband diese mit den neuesten Erkenntnissen der energetischen Körperarbeit. Er erarbeitete ein erweitertes Meridiansystem und ist Begründer der heute weltweit verbreiteten modernen Form von Shiatsu. Er gibt an, dass er Shinsen Jyutsu (chinesische Schreibweise für Yin Shin Jyutsu) praktizierte. Er beschreibt Shinsen Jyutsu als alte chinesische Technik zur körperlichen und geistigen Entwicklung. Diese zielte in erster Linie darauf ab, den Qi Flu. zu erleichtern. Dabei handelte es sich um Übungen, die Essenz (= Jing siehe Theorie Strömen) des Lebens zu bewahren. Die Essenz des Lebens zu bewahren bedeutet, Fülle und Reichtum der Energie zu suchen. Fülle, die zur Fixierung führt, ist kein Idealzustand der Fülle. Man muss das innere Leben frei setzen, bzw. eine äussere Entsprechung dafür finden. Mit andern Worten, es geht darum, sich nicht zu fixieren und durch nichts mit Beschlag belegt zu werden, sondern die freie Bewegung der Lebensenergie zuzulassen. Masunaga stellt Shiatsu und sein Yoga ähnliches Übungsprogramm wie in seinem Buch Meridian Dehnungen beschrieben als ein und das Selbe wie Shinsen Jyutsu dar. Das Ziel liegt darin, der Richtung der Lebensenergie zu folgen und dabei jeden Lebensaspekt abzudecken. Darin liegt auch der Sinn und Zweck der Meridiane.

Auch Do In (ein Übungs-System wie Qigong) und Sotai (eine Form von Körperarbeit wie Shiatsu) werden von Masunaga als praktische Methoden dem Shinsen Jyutsu zugeordnet. Laut Masunaga ist Shinsen Jyutsu demnach ein Überbegriff für eine Vielzahl von alten chinesischen Techniken zur Stärkung der vitalen Energie (Jing = Essenz) und kann keiner einzelnen Methode zugeordnet werden.

Strömen ist somit eine Methode die den Grundprinzipien des Shinsen Jyutsu (Yin Shin Jyutsu) folgt und kann die Bezeichnung nicht für sich in Anspruch nehmen.

Sekundärquellen:

Marsaa Teegarden: The Joy of Feeling: Bodymind Acupressure: Jin Shin Do

Marsaa Teegarden: A Complete Guide to Acupressure

Ingrid Schlieske: Japanisches Heilströmen

Waltraud Riegger-Krause: Jin Shin Jyutsu

SEICHIM - SEIKEM – SHKM

Bis heute ist die Reiki Geschichte ziemlich bekannt. Es gibt offizielle und nicht so bekannte Versionen dieser Geschichte und wir alle wissen sehr gut, daß Takata Reiki in den Westen brachte. Ähnlich brachte Patrick Zeigler das Seichim aus dem Sudan/Ägypten nach Amerika. In diese Energie wurde Patrick von einem Sufi Meister aus Khartoum eingeweiht, nachdem er einige mystische Erfahrungen in der großen Pyramide gemacht hat. Auszug aus Patrick Zeigler Bericht: „Sekhem ist die ursprüngliche Rechtschreibung von Seichim und wird im Ägyptischen Buch des Todes auf diese



Art geschrieben. Helen eine Reiki-Lehrerin fügte noch mehr Sachen hinzu und begann damit, die Göttin Sekhem, als wichtigsten Teil ihres Unterrichts einzuführen. Von anderen Lehrern wurden noch viele andere Seichim Methoden eingeführt und eine Menge an Daten hinzugefügt, wie zum Beispiel bei Isis Seichim oder Kwan Yin Seichim. Der Grund, warum Seichim so einen Schnee-Ball-Effekt hatte ist, daß es nie schriftliche Unterlagen gegeben hat, deswegen die bunte Vielfalt. All diese Systeme kommen doch aus der gleichen Quelle und haben den gleichen Ursprung und ein jeder von uns besitzt das gleiche Potential, sich mit dieser Quelle zu verbinden.

MAGNIFIED HEALING

Am 12. August 1983 channelte Kwan Yin, die chinesische aufgestiegene Meisterin der Gnade und des Mitgeföhls, Informationen über "Magnified Healing" zu den Amerikanerinnen Gesile King und Kathryn Anderson. Magnified Healing ist ein Heilsystem welches von den aufgestiegenen Meistern seit jeher benutzt wird. Es wurde beschlossen, daß diese spezielle Energie, für die heutige Zeit freigegeben wird. Magnified Healing wird durch die höchste göttliche Instanz im

Universum hervorgebracht. Durch die Verbindung mit den Ebenen des Hohen Selbstes, fließt diese Energie durch die oberen vier geistigen Zentren. Die Chakren werden dabei ausgeglichen und auf die höchstmöglichen Vibrationsmuster eingestimmt. Voraussetzung für diesen



Kurs sind Vorkenntnisse über die Chakren, die dreifaltige Flamme, die Karmalehre und über die Lehre des Aufstiegs.

SHIMARA KUMARA LICHT-STERNEN-INITIATION

Shimara Kumara (Maggie Larson, GB) ist Lehrerin und Medium von Sanat Kumara). Die Sternenlicht Initiationen bestehen aus vier unterschiedlichen Einweihungen und Symbolen und wurden von anderen Sternensystemen zu uns, zur Erde gebracht. Hier werden andere Energien in uns wachgerufen, welche sehr wirkungsvoll sind. Diese einzelnen Grade werden Shanto, Solar Fire, Venus und Sirius genannt. Ich (Jay Falk) war zu jener Zeit der erste Reiki Lehrer den Shimara in diese Grade bis zum Lehrer ausgebildet hatte. Bisher hatte Shimara andere Reiki Lehrer diese Grade nur eingeweiht und ihnen die Information gegeben, wie sie damit arbeiten können, aber die Lehrerausbildung hatte bisher noch keiner bekommen. Ich (Armand Michel) bekam später als erster die Lehrer Ausbildung von Jay.



ERZENGEL/ENGEL – INITIATION

Die Erzengel-Initiation (Einweihung) stammt aus verschiedenen geistigen Quellen, himmlisch wie auch irdisch. Es sind die persönliche Schutzengeln und Geistige Führern, die Erzengeln, die Engelschaft, die Aufgestiegene Meister. Botschaften aus dem Jenseits aus verschiedenen Quellen, sowie vielen suchenden spirituellen Lehrern, Autoren und Künstlern wie: Kathleen Milner, Kathleen Szedenik, Susan Peterson Siegler, Eileen Gurhy, Valerie Weaver, Flower A. Newhouse, Watraud-Maria Hulke, Ulrike Hinrichs, Kimberley Marooney, Ferry Lackner, Petra Schneider, Sulamith Wülfing, Linda Georgian, Silvia Wallimann, Penny Mc Lean, Ursina Würmli, Susanne & Heinz Wattenhofer & Maya Waser (Seraphim Haus der Engel) u.v.a. Ich danke sie alle dafür, möge die göttliche Urquelle der allumfassende Liebe und des Lebens sie alle segnen. Die Erzengel-Initiation umfasst 12 Einweihungen: Eine Einweihung in das Dreifaltigkeits-Symbol, eine Einweihung in das Christus-Licht-Symbol, eine Einweihung in das Mutter-Maria-Licht-Symbol, eine Einweihung in das Invokations- (Anrufung) & Clearings- (Klärung) Symbol. Sieben Erzengel-Licht-Strahl-Einweihungen. Es sind die Erzengeln: Michael, Gabriel, Raphael, Uriel, Jophiel, Chamuel und Zadkiel. Schliesslich wird das 12. Symbol initiiert: die universelle-Dankbarkeit. Die Einweihungen finden mit Erlaubnis und Einklang von Erzengeln, Engeln und hohe göttliche Lichtwesen resp. Ihre Gesandten statt. Die persönliche Schwingung wird so erhoben und angepasst, dass man leicht und mühelos hohe Gottes-Wesen, nähern kann. Die Verbindung zum Höheren-Bewusstsein wird hergestellt. Die Göttlichen Tugenden und Gottes-Eigenschaften werden bewusster und die

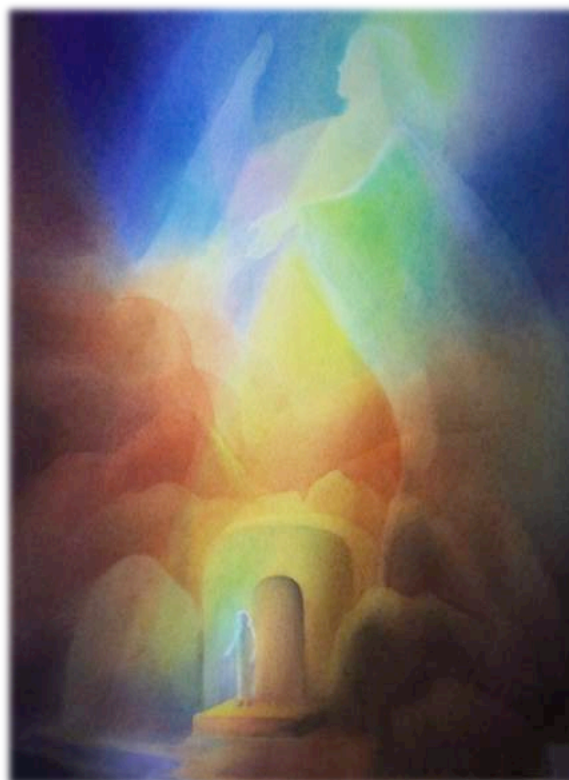

Lebensaufgabe wird deutlicher. Alle Kraft-Zentren (Chakren) erfahren eine tiefe sanfte und kraftvolle Reinigung und deren Schwingungen werden erhöht und ins Gleichgewicht gebracht. Der Eingeweihte erhält 7 Erzengel-Yantras (Farbbilder) Siegel-Symbole und 5 Symbol-Schlüssel. Damit kann er Verbindungen und Kontaktaufnahmen mit Erzengeln, Schutzengeln, Geistige Führer, Aufgestiegene Meister und andere göttliche Lichtwesen aufnehmen. Er lernt wie man mit Hilfe von Erzengeln, Engeln und Aufgestiegene Meister Clearings/Klärungen (Befreiung der Seele und Körper von unerwünschten Irrseelen, negativen Fremdenergien, Schwarzmagie, negative Beeinflussungen, Chakra-Bereinigung, Karma-Auflösung usw.) ausführen kann. Diese Einweihungen sind nur für offene und aufrichtige Adepten durchdacht, die mindestens den 2. Reiki-Grad A absolviert haben und in das OM-Symbol initiiert worden sind (das OM-Symbol kann in die Erzengel-Initiation zusätzlich initiiert werden). Adepten, die geistig reif sind und auch wirklich bereit sind den göttlichen Weg zu beschreiten, sich geistig-seelische Prioritäten setzen ohne aber die irdischen Verpflichtungen zu vernachlässigen und nicht aus dem Alltag zu flüchten, sondern Licht ins Alltag zu bringen und andere Mitmenschen ein Wegweiser sein. Schliesslich waren wir alle Engeln, und sind jetzt alle (bewusst und unbewusst) auf dem Heimweg... Die zukünftigen Adepten sollten sich in Demut, Bescheidenheit, Nächstenliebe, Vergebung und Dankbarkeit ausüben, und sie sollten sich deren Aufgabe auf der Erde immer bewusster werden und Verantwortung tragen, nämlich; dass wir Hüter der Erde sind, und dass wir mit alle Lebewesen in Frieden und Einklang leben sollen. Sie sollen überall und jederzeit nur Gutes und Göttliches sehen können und sich nach absolute Versöhnung streben. Sei Aufrichtig zu dich selbst! Wenn du glaubst, du seist bereit, du hast Zeit und Vertrauen zu den Engeln und dieser Weg der Tugend aus tiefstem Herzen beschreiten möchtest; Aber nur dann! Dann ist die Erzengel-Einweihung ein grosses und unbeschreibliches Göttliches Geschenk für dich!

CLEARINGS – SITZUNGEN

Clearing ist die Befreiung der Seele von unerwünschten Irrseelen (Umsessenheit, Besessenheit) und negativen Fremdenergien (z.B. Schwarzmagie, negative Beeinflussung usw.) Eine bewährte Heil-Methode nach Dr. Edith Fiore (USA) und mit Hilfe von Ritualen aus dem 5. & 6. Reikigrad für die Chakra & Aura-Reinigung sowie die Karma-Bereinigung und seelische Befreiung mit Hilfe und Unterstützung von göttlichen Erzengeln, Engeln und Aufgestiegener Meister. Obwohl viele dokumentierte Fälle von Besessenheit resp. Umsessenheit vorliegen, kann dieser Zustand wissenschaftlich nicht bewiesen werden, genausowenig wie ein weiterleben nach dem Tode. Die Wissenschaft geht generell davon aus, dass der Mensch alles selber verursacht und steuert (animistische Richtung); die Parapsychologie hingegen führt viele Phänomene auf spirituellen Einfluss Fremdeinfluss feinstofflicher Wesen zurück. Im speziellen ist zu verweisen auf die kultische Besessenheit, welche in Form von Ritualen absichtlich herbeigeführt wird, wie z.B. Voodoo, Macumba, Ubanda, Candombé, schwarzmagische Zirkel usw. Meist werden hier Naturwesen (Dämonen) angerufen. Der Schritt zur magischen Beeinflussung Dritter (Verfluchungen, Zauberei bzw. Hexerei) ist leider nicht sehr weit. Selbstkritisch muss zugegeben werden, dass eigentlich jede Form von Trance oder Kontaktquelle einer unsichtbaren Wesenheit ebenfalls Besessenheit darstellt, z.B. Edgar Cayce usw. Die wunderbarsten Beispiele von positivem Einfluss sind Moses, Christus, Buddha, Mohammed u.a.





WIE FINDE ICH DEN RICHTIGEN THERAPEUTEN/LEHRER?

Armand Michel

- ∞ Seriöse Naturheiler können keinen Erfolg versprechen und benötigen keine grossen Inserate.
- ∞ Beachten Sie die Honorar-Richtlinien des SVNH, NVS etc. Bezahlen Sie keine überhöhten Preise.
- ∞ Die Mitglieder des SVNH (Schweizerischer Verband für Natürliches Heilen), NVS (Naturärzte-Vereinigung der Schweiz), EMR (Erfahrungs-Medizinisches-Register), verpflichten sich, die Bestimmungen ihres Verbandes einzuhalten. Melden Sie Differenzen sofort dem betreffenden Verband.
- ∞ Zum Beispiel ein seriöser Reiki-Lehrer sollte wissen, in welcher Generation nach Dr. Usui er sich befindet. Er sollte einen Art Stammbaum vorweisen können. Empfehlungen durch Freunde sind keine absolute Gewähr ob dieser Lehrer gut ausgebildet ist, da diese Schüler vielleicht nichts anderes kennen und normalerweise von ihrem Lehrer überzeugt sind. Ausser vielleicht wenn diese Schüler schon einige Jahre bei diesem Lehrer sind, und man das Gefühl hat, sie haben in dieser Zeit in ihrem Leben etwas Positives erreicht ohne ständig "geschwebt" zu haben.
- ∞ Es sollte kein Zwang oder Angsteinflössung über Fehlverhalten oder Moral durch den Lehrer ausgeübt werden. Ein "guter" Lehrer sollte Ruhe, Geborgenheit, Vertrauen ausstrahlen. Auch Stärke, Urteilsfähigkeit und Feingefühl soll der Lehrer besitzen. Er soll auch Vorbildlich sein und Kenntnisse in die kosmischen Gesetzmässigkeiten haben. Der Reiki-Lehrer soll auch nein sagen können wenn z.B. ein Reiki-Schüler 1. Grades noch nicht bereit ist für den 2. Grad. Genauso ist es für den Meister-Grad, denn hier genügt nicht nur Sympathie oder Freundschaft, sondern auch Verantwortungsbewusstsein, Intuition, Einfühlungsvermögen, Disziplin, Kritik und natürliche Menschenkenntnis.

- ∞ Er handelt mit Achtung und nimmt Rücksicht auf seine Berufskollegen.
- ∞ Er unterscheidet nicht zwischen Religion, Nationalität, Alter oder Geschlecht. Er ist offen tolerant und neutral.
- ∞ Prüft und fragt nach seiner/ihrer Ausbildung und verlangt auch die Beweise wie z. B. (Ausbildungsweg, Reiki-Stammbaum-Linie, Urkunden, Referenzen u.s.w.)
- ∞ Seid Ihr für eine Reiki-Ausbildung mit integrierten Fuss-Einweihungen interessiert, oder wird sie Euch offeriert, dann verlangt nach der Einweihungslinie der Fuss-Einweihung eures Lehrers. Denn nur wer die Fuss-Einweihung schon selbst bekommen hat und geerdet ist, kann sie auch weitergeben. Einige Lehrer tun es intuitiv, ohne die Einweihungen bekommen zu haben. Was nicht heisst dass sie nicht wirken. Es gibt Reiki-Lehrer, die diese Erdverbindung immer hatten. Wie es auch Heiler mit wunderbare Heilkräfte gibt ohne dass sie jemals in Reiki eingeweiht zu sein.

Und schliesslich entscheiden die Schüler, das heisst Ihr selbst, zu wem Ihr gehen wollt. Ihr solltet Eurer Intuition vertrauen, folget vielmehr Eurer Innere göttlichen Stimme und weniger der Werbungen und den Vorschlägen von aussen, dann werdet Ihr schon den Richtigen finden. Im Zweifel, vereinbart einen unverbindlichen und kostenlosen Termin, oder nehmt Teil an einem Reiki-Treffen um "schnuppern" zu können, dann wird euch die Entscheidung leichter fallen.



RICHTLINIEN, ETHIK, KODEX & COPYRIGHT©2017

Verweigere niemandem eine Behandlung! Aber... fühlst du dich selber krank oder emotional geladen (Wut, Tränen etc.), so verschiebe unbedingt die Fern- oder Kontaktbehandlung!

DER THERAPEUT ERSETZT KEINEN ARZT. ER EMPFIEHLT JEDEM DER ZU IHM KOMMT, IN ÄRZTLICHER BEHANDLUNG ZU BLEIBEN UND ANNERKENNT SEINEN WILLEN.

- ∞ Reiki-Praktiker, Bach-Blütentherapeuten und Heilpraktiker ersetzen keinen Arzt.
- ∞ Reiki & Bach-Blütentherapie und andere Naturheilmethoden ersetzen keine medizinische Behandlung.
- ∞ Es wird über alles, was der Patient anvertraut, Diskretion bewahrt.
- ∞ Es wird keine Diagnose gestellt.
- ∞ Es wird keine Prognose gestellt.
- ∞ Es wird keinen Erfolg versprochen.
- ∞ Es wird empfohlen unter ärztlicher Kontrolle zu bleiben.
- ∞ Der Klient berichtet immer über medizinischer Befund und Krankengeschichte.
- ∞ Kranke resp. schwer Kranke Klienten ohne vorherige ärztliche Untersuchung und unter ärztliche Kontrolle, werden nicht angenommen.
- ∞ Es wird nicht unterschieden zwischen Religion, Nationalität oder Geschlecht.
- ∞ Es wird auf die Zahlungsfähigkeit der Patienten Rücksicht genommen.
- ∞ Die Person, die zur Behandlung kommt, wird als Freund oder Partner angesehen und nicht als Patient oder Klient. Eine Hierarchie zwischen dem, der gibt, und dem, der empfängt, wird so vermieden.
- ∞ Stelle keine Suggestivfragen.
- ∞ Fälle kein Urteil über das, was dir dein Partner erzählt.
- ∞ Lass deinen Partner immer zuerst sprechen.
- ∞ Sei Respektvoll und zeige ihm deine Aufmerksamkeit, Mitgefühl und Anteilnahme.
- ∞ Sei äusserst vorsichtig mit Ratschlägen, da sie vermutlich aus deiner eigenen Erfahrung stammen und deinem Partner wahrscheinlich nicht viel geben oder nutzen.
- ∞ Die kosmische Energie, Göttliche (wie auch immer sie genannt wird) wird mit Respekt und Würde ausgeübt und Dankbar und Selbstlos weitergegeben.
- ∞ Informationen und Symbole aus allen Seminaren werden nicht an Unbefugte weitergegeben (es sei denn, dass diese Personen ebenso diese Seminare resp.-Grade bereits absolviert haben und den Kodex von Usui & Bach Balance auch mit Respekt nachgehen). Dies gilt auch für die Veröffentlichung von Seminarinhalte in irgendeiner Form an die Öffentlichkeit.

COPYRIGHT

Bitte Copyright beachten und keine Kopien und Weiterverbreitung der Seminarinhalte ohne Genehmigung! Danke!

Anfrage für Genehmigung: Bitte kurze Beschreibung der Tätigkeit/Ausbildung z.B. Reiki-Linie und Lehrer sowie Absicht für die Anwendung an mich oder an: Ausgebildete Lehrer/Lehrerinnen im Armand Michel - Usui & Bach Balance Ausbildungsprogramm. Danke!

Falls Inhalte meiner Homepage und/oder Seminar Unterlagen gegen jeweilige Copyright's verstossen, bitte ich um Kontakt, damit ich sofortige Korrektur und Aktualisierung vornehmen kann. Danke!

QUELLEN & DANKSAGUNG

Sensei Mikao Usui, Sensei Chujiro Hayashi, Sensei Takeuchi, Sensei Takemori, Sensei Hiromitsu Shimaru, Hawayo Takata, Barbara Weber Ray, Phyllis Lei Furumoto, Sensei Hiroshi Doi, Dr. Ranga Premaratna, Pat Weybury & Glen Moore, Iris Ishikuro, Shimara Kumara Maggie Larson, Taggart King, Patrick Zeigler, Kathleen Milner, Marcy Miller, Caroll Ann Farmer, Vincent Amador, Frank Raj Petter, Martin A. Petter, Serge Goldberg, Dr. Pierre-Manfred Alles, Gary Samer, Bernhard Seemüller, Maya Kaumann, Jay Arjan Falk, William L. Rand, Gertrud Haid, , Brigitte Müller, Marguerite Maier, Alfred Mörgeli, Peter Maurer, Pascal Pierre Monsolve und vielen anderen Reiki-Lehrer und Schüler ...



Armand Michel - Usui & Bach Balance © 2017

venividi@gmx.ch

www.shalimarshanti.simplesite.com