

الخطة التنفيذية للإستراتيجية الوطنية للحد من الفقر
2020 – 2013

جدول المحتويات

4	مقدمة
5	الرؤيا
5	الرسالة
5	القيم الجوهرية
5	أهداف الاستراتيجية الوطنية للحد من الفقر
6	هيكلية الإستراتيجية الوطنية للحد من الفقر
6	المحور الإستراتيجي الأول: الرعاية الإجتماعية والنوع الاجتماعي
7	المحور الإستراتيجي الثاني: التشغيل والريادة في الأعمال المراعية للفقراء
7	المحور الإستراتيجي الثالث: الخدمات الشاملة للتعليم والصحة
8	المحور الإستراتيجي الرابع: الزراعة والبيئة المراعية للفقراء
8	المحور الإستراتيجي الخامس: النقل والإسكان المراعية للفقراء
9	منهجية إعداد الخطة التنفيذية للإستراتيجية الوطنية للحد من الفقر
10	التطبيق والمتابعة والتقييم للخطة التنفيذية للإستراتيجية الوطنية للحد من الفقر
10	هياكل التطبيق ورفع التقارير
14	الخطة التنفيذية للمحور الإستراتيجي الأول: الرعاية الإجتماعية والنوع الاجتماعي
14	الجدول الأول
20	الجدول الثاني
23	الجدول الثالث
34	الخطة التنفيذية للمحور الثاني: التشغيل والريادة في الأعمال المراعية للفقراء
34	الجدول الأول
38	الجدول الثاني
41	الجدول الثالث
47	الخطة التنفيذية للمحور الإستراتيجي الثالث: الخدمات الشاملة للتعليم والصحة
47	الجدول الأول
53	الجدول الثاني
58	الجدول الثالث
71	المحور الإستراتيجي الرابع: الزراعة والبيئة المراعية للفقراء
72	الجدول الأول
76	الجدول الثاني
79	الجدول الثالث

90الخطة التنفيذية للمحور الإستراتيجي الخامس: النقل والإسكان المراعية للفقراء
91الجدول الاول
93الجدول الثاني
95الجدول الثالث

مقدمة

اعتمدت الحكومة الأردنية الإستراتيجية الوطنية للحد من الفقر 2013 – 2020 مع بداية العام 2013 إدراكاً منها أن الفقر يمثل مشكلة تنموية رئيسية تتطلب سياسة شاملة لتحسين حياة الفقراء والمحرومين اجتماعياً، وزيادة قدراتهم البشرية، وتوفير الفرص الاقتصادية لهم ودمجهم في المجتمع بشكل كامل. وتقوم الحكومة بتنفيذ سلسلة من البرامج الاجتماعية التي تهدف إلى زيادة فرص العمل والحد من البطالة ومكافحة الفقر وتقديم المساعدات النقدية والعينية للفئات الفقيرة والأشد حاجة في المجتمع الأردني حيث ساعدت هذه الإجراءات على تخفيف وطأه الفقر على عدد كبير من الفقراء والمحرومين.

ونظراً للتحديات الكبيرة الماثلة أمام التطبيق التام لسياسات شاملة لخفض الفقر وتحفيز النمو بالإضافة إلى مجموعة من المتغيرات السلبية في الاقتصاد العالمي التي عرضت الدول العربية، بما فيها الأردن، إلى ضغوطات اجتماعية وإقتصادية، جاءت أهمية الاستراتيجية الوطنية للحد من الفقر لتوجه السياسات الحكومية نحو برامج ومشاريع فعالة تستهدف وتدعم الفقراء والفئات المعرضة (دون الطبقة الوسطى). وقد كان من تأثيرات الأزمة الاقتصادية على الأردن ارتفاع العجز المالي مما قلل من الموارد المالية اللازمة لتطبيق برامج استحداث فرص العمل والحماية الاجتماعية. كما أن الأزمة الاقتصادية العالمية أدت إلى انخفاض الإستثمارات الأجنبية المباشرة وتحويلات الأردنيين العاملين في الخارج، وحدثت من فرص العمل المنتج إلى حد كبير. وقد تأكلت دخول الأسر بفعل ارتفاع أسعار المواد الغذائية والمحروقات. وهذه التأثيرات التي نتجت عن الأزمة الاقتصادية العالمية أثرت سلباً على تقدم الأردن نحو خفض الفقر.

ولقد تم تحديد التوجهات الرئيسية لإستراتيجيات التنمية في الأردن في الأجنحة الوطنية 2006-2015، حيث كانت استراتيجية الحد من الفقر امتداداً للأجنحة الوطنية 2006-2015، وهي بمثابة خريطة طريق مفصلة لتطبيق عناصر خفض الفقر الواردة في الأجنحة الوطنية. وتسعى الإستراتيجية إلى تحقيق ذلك عن طريق أخذ بيانات الفقر الجديدة والبيئة الاقتصادية-الاجتماعية المستجدة بعين الاعتبار، وتقييم الموارد المتوفرة، والتفكير في إمكانية المفاضلة بينها، وصولاً إلى مجموعة واضحة من السياسات والإجراءات الملموسة لإحتواء الفقر والحد منه.

وتعتبر استراتيجية الحد من الفقر المعتمده مؤخراً استراتيجية شاملة ومحددة الأهداف، تركز على النتائج، حيث أنها استراتيجية شاملة من حيث أنها تتعامل مع عدد من القطاعات (مثل الحماية الاجتماعية والصحة والتشغيل والبنية التحتية وغيرها) اللازمة لمعالجة خفض الفقر بشكل شامل. ولكنها محددة الأهداف حيث أنها تتعامل فقط مع مجالات في قطاعات محددة تتعلق بشكل مباشر بالحد من الفقر. هذا كما أن الإستراتيجية تركز على تحقيق النتائج. لذلك، فإنها تشمل إجراءات سياسية وإجراءات منسجمة محددة الكلفة وقابلة للتحقيق مالياً، بالإضافة إلى إجراءات متابعة وتقييم سليمة.

واستجابة للتحديات الجديدة ولمعالجة إحتياجات المواطنين في الأردن في هذه المرحلة المفصلية من مسيرة التنمية، قامت الحكومة الأردنية بصياغة رؤيا للحد من الفقر، وتوضيح رسالة الحكومة حول تحقيق هذه الرؤيا، والمبادئ التوجيهية لاستراتيجية الحد من الفقر 2013-2020.

الرؤيا

أن يتمتع جميع الأردنيين بحلول عام 2020 بوضع أفضل من الرفاه، وبخدمات أساسية عالية الجودة، وبمستويات معيشية أفضل، وبالعمل اللائق وأن يشعروا بالاندماج في المجتمع، والمساواة والمنعة.

الرسالة

التطبيق الفعال والكفؤ والمستدام لمنظومة شاملة من إجراءات الحد من الفقر لمنفعة الأردنيين الفقراء والمعرضين والمهمشين.

القيم الجوهرية

- ضمان تحقيق المساواة والاندماج لكافة الأردنيين،
- تعزيز المنعة للأسر الفقيرة والمعرضة للفقر،
- التمسك بحقوق الإنسان لكافة الأردنيين خاصة النساء والأطفال والمعوقين،
- تشجيع التعبير عن الذات والمساءلة لدى الفقراء والمعرضين والمهمشين.

أهداف الاستراتيجية الوطنية للحد من الفقر

من الممكن أن تؤدي البيئة الإجتماعية-الاقتصادية الحالية في الأردن إلى زيادة في الفقر وانخفاض الموارد المالية المتوفرة لمعالجة هذه الظاهرة، لذا تسعى استراتيجية الحد من الفقر إلى احتواء الفقر والحد منه. فاحتواء الفقر يتطلب تعزيز المنعة (أي خفض درجة التعرض)، بينما يتطلب الحد من الفقر محاولات لخفض الفقر وعدم المساواة في آن واحد. ومن المتوقع أن يتم تحقيق هذا الهدف المزدوج عن طريق استهداف الفقراء والفئات التي تقع مباشرة فوق خط الفقر الوطني، حيث تعتبر الفئة الثانية ضعيفة ومعرضة للسقوط في دائرة الفقر إذا حدث تدهور للمناخ الإجتماعي-الاقتصادي.

وبناء على ذلك ، فإن الهدف الكلي لاستراتيجية الحد من الفقر هو:

"احتواء وخفض الفقر والتعرض وعدم المساواة في البيئة الإجتماعية-الاقتصادية الحالية في الأردن، في الفترة 2013-2020، عن طريق اعتماد توجه كلي يركز على النتائج، ويستهدف الفقراء والأسر المعرضة (دون الطبقة الوسطى)، لتتخفض نسبة الفقر بحلول العام 2020 الى 6% تقريباً."

واستناداً الى الرؤية الكلية والمبادئ التوجيهية، حددت الحكومة الأهداف الاستراتيجية التالية لاستراتيجية الحد من الفقر:

1. تحسين التوافق بين كافة برامج خفض الفقر في القطاع العام والخاص والمجتمع المدني،
2. توفير إجراءات حماية إجتماعية موسعة ومتناسقة وأفضل استهدافاً للأسر الفقيرة والمعرضة،
3. توفير العمل اللائق للأردنيين خاصة الشباب والنساء والمعوقين،

4. العمل للقضاء على ظاهرة عمالة الأطفال،
 5. توفير الحوافز للأعمال الميكروية والصغيرة والتمويل الصغير والميكروي الأكثر فعالية للذكور والإناث من الأسر الفقيرة والمعرضة،
 6. توفير خدمات العناية الصحية الأساسية لتكون متاحة بسهولة أكثر للذكور والإناث من أبناء الأسر الفقيرة والمعرضة والمسنين والمعوقين،
 7. توفير خدمات التعليم الأساسية وخدمات التدريب المهني الأكثر فعالية لتكون متاحة بسهولة أكثر للذكور والإناث من أبناء الأسر الفقيرة والمعرضة والمسنين والمعوقين،
 8. التخفيف من آثار التغير المناخي والتدهور البيئي على أفراد الأسر الفقيرة والمعرضة، و
 9. توفير خدمات أفضل في مجالات المواصلات والإسكان والخدمات العامة للأسر الفقيرة والمعرضة.
- ولقد تم دمج السياسات والإجراءات المصممة لتحقيق الأهداف الرئيسية لاستراتيجية الحد من الفقر في خمسة محاور رئيسية تعكس الطبيعة الشاملة للسياسات المطلوبة للحد من الفقر، كما أن المواضيع الشاملة مثل المساواة والنوع الاجتماعي واستدامة البيئة تشكل عناصر رئيسية وهي مدمجة في كافة محاور الإستراتيجية.

هيكلية الإستراتيجية الوطنية للحد من الفقر

تم اختيار خمسة محاور استراتيجية لتحديد القطاعات التي يتوجب معالجتها لتخفيض معدلات الفقر بشكل كلي في الأردن. وقد أخذت عملية تحديد التوزيع الأمثل عدداً من الاعتبارات: أولاً أن تعالج المحاور المسببات الأساسية والخصائص الرئيسية للفقر في الأردن (مثلاً الأبعاد الاجتماعية-الاقتصادية والمكانية للفقر) وأن تعكس في نفس الوقت قضايا السياسات الرئيسية (مثل التوازن بين الرعاية الاجتماعية والبطالة) التي يجب معالجتها وحلها على المستوى الوطني. وثانياً تم تجميع القطاعات المتشابهة أو المترابطة للسماح بحشد الخبرات والاستشارات ما بين القطاعات بهدف تطوير إجراءات السياسات. وثالثاً أن ينتج عن تجميع المحاور في الأغلب مجموعة من إجراءات السياسات موزعة بالتساوي.

لقد تم دمج النوع الاجتماعي والبيئة ضمن القضايا الشاملة. ولكن وفي نفس الوقت، تم دمج كل من النوع الاجتماعي والبيئة أيضاً في المحاور الاستراتيجية وذلك لتوفير المجال لإجراءات السياسات المتعلقة بشكل خاص بالنوع الاجتماعي أو البيئة. أما المحاور الاستراتيجية لاستراتيجية الحد من الفقر فهي:

المحور الإستراتيجي الأول: الرعاية الاجتماعية والنوع الاجتماعي

يشمل محور الرعاية الاجتماعية في الاستراتيجية الوطنية للحد من الفقر تدابير من أجل توجيه التحويلات النقدية بشكل أفضل (أي خفض نسبة الخطأ في الاستهداف) وتوفير خدمات التأمين الاجتماعي والرعاية الاجتماعية بشكل أكثر فعالية ليصبح نظاماً شاملاً للحماية الاجتماعية للفقراء والفئات المعرضة (دون الطبقة الوسطى).

وتشمل القضايا الفنية وقضايا السياسات الرئيسية المتعلقة بتصميم المساعدات الإجتماعية الفعّالة للفقراء، بناء آليات لدمج الفقراء بسن العمل في نشاطات سوق العمل وتوليد الدخل من خلال إجراءات "من الرعاية الإجتماعية إلى العمل" لتشمل التدريب المهني والإرشاد في عملية البحث عن عمل ودعم العاملين لحسابهم الخاص.

كما تشمل استراتيجية الحد من الفقر استراتيجية واقعية لخفض الدعم على الإستهلاك والدعم الضريبي نظراً لكون العجز في الموازنة غير قابل للإستدامة، وبالتالي يتم تطبيق رفع الدعم بشكل تدريجي بهدف تقليص التأثيرات السلبية على الفقراء والفئات المعرضة (دون الطبقة الوسطى) إلى الحد الأدنى لتجنب زيادة عدد الفقراء.

المحور الإستراتيجي الثاني: التشغيل والريادة في الأعمال المراعية للفقراء

من الضروري أن تتماشى إجراءات خفض معدلات الفقر مع سياسات النمو الإقتصادي وأن تشمل هذه الإجراءات الإستثمار في التعليم والمهارات، وذلك من أجل التوصل إلى استحداث فرص عمل كافية، من هنا، فإن هذا المحور من محاور استراتيجية الحد من الفقر يشمل سياسات التفعيل للفقراء العاملين والمتعطلين عن العمل، وكذلك سياسات الدعم للشركات الصغيرة والميكروية عن طريق تقديم الإرشاد والإستشارات، والحوافز الضريبية وآليات التمويل مثل التمويل الميكروي.

ومن الضروري أن تقدم سياسات التشغيل وسوق العمل دعماً مؤقتاً للدخل للعاطلين عن العمل ولكن هذا الدعم يجب أن يشمل حوافز للأشخاص في سن العمل لتحفيزهم على إيجاد عمل أو تأسيس أعمالهم الخاصة، حتى تؤدي إجراءات خفض الفقر إلى نتائج مستدامة عن طريق الإستثمار في رأس المال البشري والنمو الإقتصادي والتنمية الإجتماعية. وتستهدف هذه السياسات بشكل خاص الشباب الذين يحتاجون إلى الدعم للبدء في النشاطات الإقتصادية بعد إكمال تعليمهم.

المحور الإستراتيجي الثالث: الخدمات الشاملة للتعليم والصحة

يشمل هذا المحور الإستراتيجي من استراتيجية الحد من الفقر السياسات والإجراءات الرئيسية اللازمة للإستثمار في رأس المال البشري من الفقراء وذلك لتطوير قدراتهم ولرفع إنتاجيتهم وتحسين مستوى معيشتهم. هذا كما يعتبر تردي الحالة الصحية من الأمور المرتبطة بشكل وثيق بالفقر، وبالتالي فإن إتاحة الفرصة للحصول على الخدمات الصحية بشكل عادل هي من المكونات الهامة في استراتيجية الحد من الفقر.

وتشمل الاستراتيجية القضايا الفنية وقضايا السياسات الرئيسية المتعلقة بتصميم مكونات التعليم والرعاية الصحية التالية:

- مساعدة الفقراء للتغلب على المعوقات المكانية والإجتماعية-الإقتصادية التي يعانون منها في سعيهم للحصول على خدمات التعليم والعناية الصحية خاصة في المجتمعات الريفية الفقيرة،

• تعزيز قاعدة المهارات للفقراء والفئات المعرضة (دون الطبقة الوسطى) خاصة الشباب لزيادة فرصهم في الحصول على عمل وتعزيز تنافسيتهم في سوق العمل ولتحسين قدراتهم في الأعمال الخاصة.

ويعالج هذا المحور بالتحديد الإجراءات اللازمة لجعل التعليم والتدريب المهني أكثر فعالية لتلبية الطلب المتغير على المهارات في سوق العمل، مقرونة مع مراقبة الطلب على المؤهلات. كما يشمل نطاق استراتيجية الحد من الفقر إجراءات لتحسين الرعاية الصحية بدءاً بالأمومة والطفولة وصولاً إلى مستوى أعلى لضمان تحقيق الأهداف الوطنية التنموية للألفية.

المحور الإستراتيجي الرابع: الزراعة والبيئة المراعية للفقراء

يركز هذا المحور من استراتيجية الحد من الفقر على تنمية الريف، خاصة عن طريق دعم الإستخدام المنتج للأرض والمياه لكونها المورد الحيوي المتاح لصغار الملاك في الريف لزيادة الإنتاج من المواد الغذائية والزراعية وتحسين مستوى المعيشة للفقراء في المناطق الريفية.

ويشمل هذا المحور إنتاج المواد الغذائية والزراعية كمصدر معيشة ومصدر لتوليد الدخل للفقراء في المناطق الريفية، خاصة في جيوب الفقر الريفية، كمصدر للأمن الغذائي والتنمية الريفية وحماية الموارد الطبيعية والإستخدام المستدام لهذه الموارد، خاصة الأرض والمياه.

تشمل قضايا السياسات والقضايا الفنية الرئيسية التي تركز على الفقراء في الزراعة والبيئة في استراتيجية الحد من الفقر استحداث فرص العمل وتوليد الدخل المنتج للفقراء في المناطق الريفية خاصة صغار الملاك الذين يحتاجون إلى الدعم في استعمال أرضهم للزراعة وذلك من خلال التمويل الميكروي، وخدمات الإرشاد، وتطوير سلسلة قيمة مضافة في التصنيع الزراعي، ينتج عنها استحداث فرص العمل وزيادة المنتج المحلي من المواد الغذائية للإستهلاك من قبل سكان الريف والمدن وقطاع السياحة. كما يضمن هذا المحور جعل استدامة البيئة قضية رئيسية في كافة مكونات الإستراتيجية كأحد النشاطات الشاملة. وهو يشمل إجراءات للحفاظ على الأرض وحماية الموارد المائية والإستعمال الرشيد لهذه الموارد، كما يتدارس الإجراءات الهادفة إلى التركيز على الفقراء في عملية التكيف والإعداد للتغير المناخي.

المحور الإستراتيجي الخامس: النقل والإسكان المراعية للفقراء

يعالج المحور الخامس من استراتيجية الحد من الفقر تطوير قطاعي النقل والإسكان، مع التركيز على ضمان إتاحة الخدمات للفقراء، حيث أن هنالك حاجة كبرى لتوفير البنية التحتية الرئيسية والخدمات للمجتمعات الفقيرة والمحرومة لتحسين مستويات معيشتهم والمساهمة في التنمية البشرية. وتتطلب عملية توفير المسكن بسعر معقول للفقراء إجراءات موجهة إلى جيوب الفقر الريفية والمناطق الحضرية المكتظة. كما أن هنالك حاجة ماسة لتحسين مستوى خدمات النقل لتطوير المناطق الفقيرة وربطها بالأسواق، وبالتالي توليد فرص إقتصادية أفضل لأن هذه الإجراءات تتماشى مع الاستراتيجيات الوطنية ومنها الإستراتيجية الوطنية للنقل 2012-2014.

وتشمل هذه الإستراتيجية مناقشة مفصلة لقضايا السياسات في كل واحد من هذه المحاور الإستراتيجية وإجراءات السياسات لتحسين اوضاع الأردنيين الفقراء وخفض معدلات الفقر أو القضاء عليه.

منهجية إعداد الخطة التنفيذية للإستراتيجية الوطنية للحد من الفقر

بعد إطلاق وإعتماد الإستراتيجية الوطنية للحد من الفقر 2013 – 2020، تم البدء مباشرة بإعداد الخطة التنفيذية بالإعتماد على السياسات المقترحة في الاستراتيجية لجميع المحاور ومكوناتها، حيث تم الإعتماد أساساً على جميع الوثائق التي تشكل الإطار الإستراتيجي، ونظام التخطيط التنموي في الأردن الذي يشمل عدداً من الإستراتيجيات القطاعية التي تشكل أدوات تخطيط لتطبيق الأجندة الوطنية مثل الاستراتيجية الوطنية للتشغيل 2011-2020، واستراتيجية النقل، واستراتيجية التعليم وغيرها، وقد تم تصميم الخطة التنفيذية لإستراتيجية الحد من الفقر بأسلوب مشابه لإعداد الاستراتيجية الوطنية للحد من الفقر باعتبار الفقر ظاهرة معقدة متعددة الأبعاد، وعن طريق توجه شامل يجمع ما بين الجهود التنموية لعدد من الوزارات والجهات غير الحكومية، ومنظمات المجتمع المدني والجهات المانحة.

وتتسجم الخطة التنفيذية للإستراتيجية الوطنية للحد من الفقر مع غيرها من الإستراتيجيات الوطنية وخططها التنفيذية ومع الأهداف التنموية للألفية، كما أنها تعتمد على مراجعة دقيقة لاستراتيجية الحد من الفقر السابقة والحالية لتكوين صياغة أفضل للمخرجات والمؤشرات المستهدفة. وحيث أن الاستراتيجية الوطنية للحد من الفقر تسعى إلى مكافحة الفقر بطريقة شاملة عن طريق تعزيز التنمية الإنسانية، فإن الخطة التنفيذية لها أخذت مضمونها من الاستراتيجية نفسه لتشمل إجراءات للدمج الإجتماعي والمساواة للنوع الاجتماعي، والحفاظ على البيئة، والمساءلة، والتعبير، وتعزيز روح المسؤولية، وغيرها.

ولإعداد الخطة التنفيذية لاستراتيجية الوطنية للحد من الفقر تم أولاً تشكيل خمسة فرق من الخبراء وموظفي الجهات المعنية للمحاور الاستراتيجية الخمسة في وثيقة الاستراتيجية الوطنية للحد من الفقر حيث تم عقد العديد من الجلسات والاجتماعات ومجموعات التركيز مع مختلف الوزارات والمؤسسات ومنظمات المجتمع المدني لمناقشة هيكلية الخطة التنفيذية ومكوناتها. حيث تم الاتفاق أولاً على الأهداف العامة لجميع الاهداف الاستراتيجية الأساسية المتفق عليها بالاستراتيجية الوطنية للحد من الفقر، ومن ثم تم تحديد الإجراءات الخاصة لتحقيق هذه الأهداف.

وبعد الاتفاق على الأهداف العامة لكل هدف استراتيجي تم وضع مؤشرات خاصة لقياس مدى تحقيق هذه الأهداف بالإضافة الى تعريف لهذا المؤشر وقيم أساس وقيم مستهدفة قصيرة ومتوسطة وبعيدة الأجل لغاية العام 2020. حيث كانت هذه العملية أيضاً تشاركية مع جميع الجهات المعنية وبالاعتماد على الاستراتيجيات الموجودة وآراء المشاركين القائمة على خبراتهم العملية كلاً في مجال عمله.

وتم الاتفاق أيضاً على الاجراءات الخاصة بجميع الأهداف العامة المتفق عليها حيث تم تحديد المؤشرات الخاصة لقياس هذه الاجراءات وتعريف خاص لهذه المؤشرات وقيم الأساس والقيم المستهدفة على المدى القصير والمتوسط والبعيد.

وأخيراً تم مراجعة الخطة التنفيذية للاستراتيجية الوطنية للحد من الفقر بجميع مكوناتها للتأكد من موائمتها مع الاستراتيجيات التنموية المختلفة وتناسق أهدافها ومؤشراتها وقيمتها المستهدفة مع بعضها البعض. وتمت أيضاً مراجعتها من قبل الخبراء المختصين بحسب محاورها المختلفة ومكونات كل محور بالاضافة الى التأكد من واقعية وشمولية اجراءاتها وأهدافها وقيم مؤشراتها المستهدفة.

التطبيق والمتابعة والتقييم للخطة التنفيذية للاستراتيجية الوطنية للحد من الفقر

سيكون تنفيذ ومراقبة الخطة التنفيذية للاستراتيجية الوطنية للحد من الفقر عملية ذات أهمية حاسمة حيث تشير الأبحاث الى أن غالبية الاستراتيجيات ليست منفذة تنفيذاً كاملاً، وبالتالي لم تحقق أهدافها كاملة. وهناك مجموعة متنوعة من العوامل التي تؤدي إلى تنفيذ دون المستوى الأمثل تشمل:

- نقص في الإلتزام من قبل صانعي السياسات والإدارة العليا للخدمة العامة،
- نقص في التواصل مع كل من الموظفين في القطاع العام، ومع الجهات المعنية الرئيسية الأخرى، وعامة الجمهور،
- استراتيجيات لا ترتبط بالموازنات،
- قصور في وجود هياكل للتقارير الدورية.

فمن الضروري أن تعالج هذه القضايا إذا كان التوجه أن ترتقي هذه الإستراتيجية إلى كامل إمكاناتها من خلال هياكل التنفيذ وإعداد التقارير التي سوف تنطبق على الخطة التنفيذية للاستراتيجية الوطنية للحد من الفقر ورسم خطة عمل مفصلة لتنفيذها.

هياكل التطبيق ورفع التقارير

يتطلب تنفيذ الخطة التنفيذية للاستراتيجية الوطنية للحد من الفقر حشد الموارد عبر مجموعة من الوزارات والهيئات العامة، حيث تقر الحكومة الأردنية بأن ثمة حاجة إلى ترتيبات مؤسسية جديدة.

وسيتم إنشاء وحدة استراتيجية الحد من الفقر لتعمل بالتعاون مع دائرة الإحصاءات العامة لضمان أن البيانات الضرورية والدعم الفني المتوفر للسماح بتطوير ورصد وتقييم هذه الاستراتيجية. وستعمل الوحدة عن كثب مع المؤسسات العامة لضمان توافر البيانات اللازمة، لتسهيل قياس نتائج السياسات وتحسين وتطوير أوجه التآزر بين الجهات المختلفة المسؤولة عند تنفيذ الإستراتيجية.

وسوف توفر وزارة التخطيط والتعاون الدولي التدريب المفصل على الرصد والتقييم إلى الوحدة الجديدة وستدعم بشكل عام وزارة التنمية الاجتماعية في تنفيذ استراتيجية الحد من الفقر.

بالنظر إلى الطبيعة الشاملة للفقر واستجابات السياسات اللازمة، سيتم إنشاء فريق تنفيذ الخطة التنفيذية للاستراتيجية الوطنية للحد من الفقر الذي يترأسه رئيس الوزراء ويشمل ممثلين عن:

- وزارة التخطيط والتعاون الدولي (نائب الرئيس)،
- وزارة التنمية الاجتماعية،

- وزارة المالية،
- وزارة العمل،
- وزارة الصحة،
- وزارة التربية والتعليم،
- وزارة الأشغال العامة والإسكان،
- وزارة النقل،
- وزارة الشؤون البلدية،
- وزارة الداخلية،
- صندوق المعونة الوطنية،
- المؤسسة العامة للضمان الاجتماعي،
- دائرة الإحصاءات العامة.

حيث ستقدم كل مؤسسة عامة على أساس ربع سنوي لوحدة متابعة تنفيذ الخطة التنفيذية للاستراتيجية الوطنية للحد من الفقر تقريراً عن التقدم المحرز فيما يتعلق بتنفيذ تلك الجوانب من الخطة التنفيذية للاستراتيجية الوطنية للحد من الفقر التي تدخل في نطاق اختصاصها. وسوف تستند هذه التقارير إلى مؤشرات الأداء والجدول الزمنية المتفق عليها. وستقوم وحدة متابعة الخطة التنفيذية للاستراتيجية الوطنية للحد من الفقر بإعداد التقرير الإجمالي، ليتم تقديم تقرير كل ثلاثة أشهر إلى الحكومة الأردنية التي ستنظر في التقرير، وعند اللزوم، اتخاذ قرارات فيما يتعلق بالتنفيذ.

وسوف يجتمع فريق التنفيذ على أساس شهري مع برنامج أعدته وحدة متابعة الخطة التنفيذية للاستراتيجية الوطنية للحد من الفقر. وسينظر الفريق إلى الجوانب الشاملة لتنفيذ الخطة التنفيذية للاستراتيجية الوطنية للحد من الفقر، وسوف يحدد التحديات الرئيسية التي يجب تنفيذها وسيعمل على تطوير خطة عمل لمعالجة هذه التحديات في المناطق التي يكون فيها تنسيق العمل عبر المؤسسات العامة أمراً ضرورياً. وسينشئ فريق التنفيذ، عند اللزوم، مجموعات فرعية لمعالجة أية مستجدات محددة.

الشكل 1.1: هيكلية مراقبة تنفيذ الخطة التنفيذية للاستراتيجية الوطنية للحد من الفقر

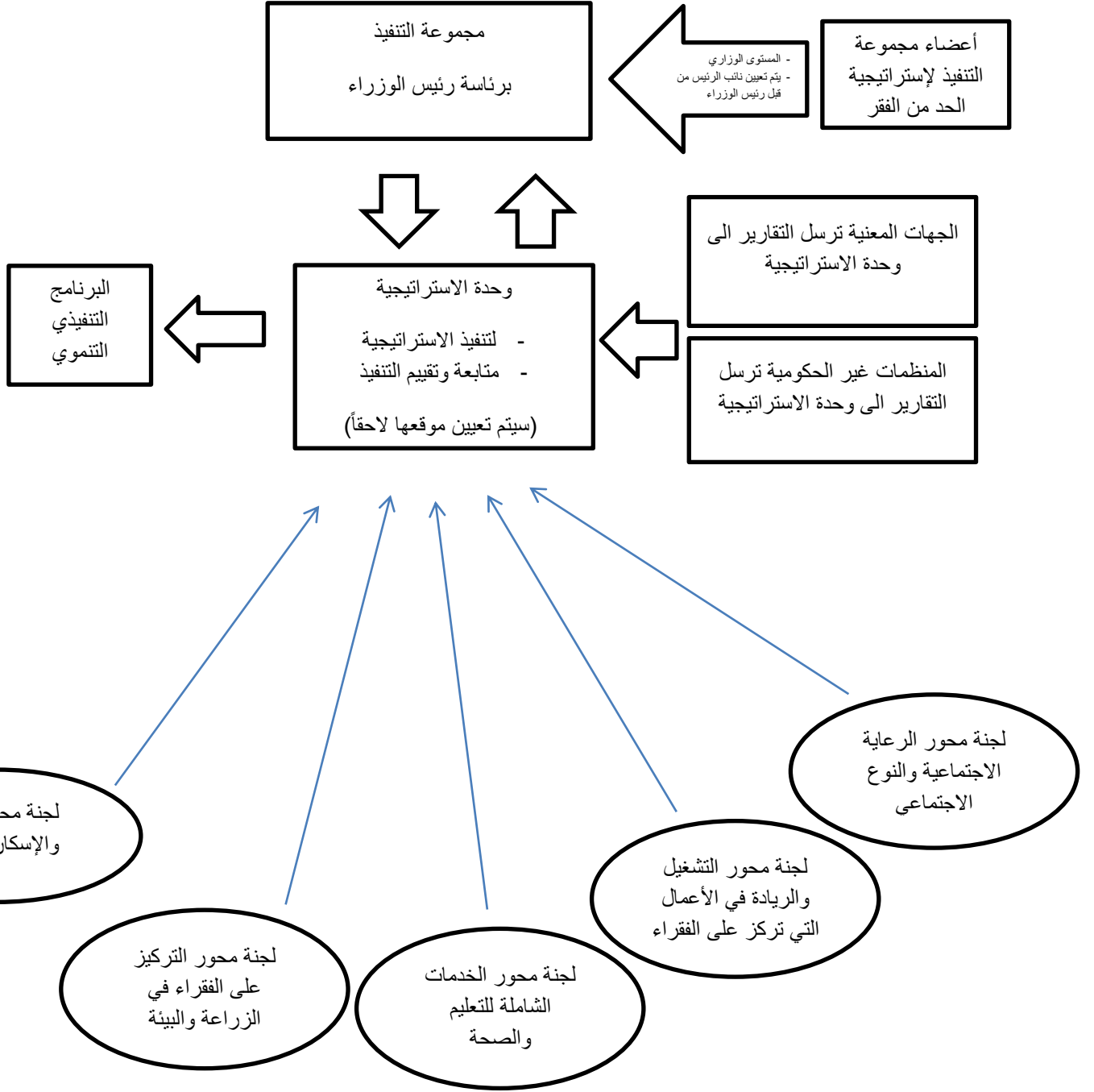

وكما ذكر آنفاً فإن الاستراتيجية الوطنية للحد من الفقر 2013 – 2020 تتكون من خمسة محاور استراتيجية وعليه فقد تم اعداد الخطة التنفيذية للاستراتيجية الوطنية للحد من الفقر ايضاً بالاعتماد على هذه المحاور حيث تم اعداد ثلاثة جداول رئيسية لكل محور هي:

1. الجدول الأول الخاص بالاهداف الاستراتيجية لكل محور على حدا، والهدف العام، والاجراءات، والجهة المسؤولة والجهة المساندة.
2. الجدول الثاني الخاص بالاهداف العامة لكل هدف استراتيجية بحسب المحور، ومؤشرات الأهداف العامة، تعريف المؤشرات، قيم الأساس والقيم المستهدفة سنوياً لغاية العام 2020.
3. الجدول الثالث الخاص بالاجراءات لكل هدف عام والمؤشرات وتعريفها لكل اجراء، وقيم الأساس والقيم المستهدفة سنوياً لغاية العام 2020.

وتالياً مكونات الخطة التنفيذية للاستراتيجية الوطنية للحد من الفقر 2013 – 2020 بحسب المحاور الاستراتيجية المكونه لها.

الخطة التنفيذية للمحور الإستراتيجي الأول: الرعاية الإجتماعية والنوع الاجتماعي

الجدول الأول

المحور الأول: الرعاية الاجتماعية والنوع الاجتماعي				
الجهة المساندة	الجهة المسؤولة	الإجراء	الهدف العام	الهدف الاستراتيجي
دائرة الإحصاءات العامة	وزارة التخطيط والتعاون الدولي	1. إنشاء قاعدة بيانات وطنية متكاملة عن الفقراء (بالتنسيق مع مختلف الجهات المعنية) محدثة دورياً وتشمل جميع خصائصهم.	1. رفع كفاءة تنظيم قطاع الرعاية الاجتماعية.	تحسين التوافق بين كافة برامج خفض الفقر من القطاع العام والخاص والمجتمع المدني
المجلس الوطني لشؤون الأسرة	دائرة ضريبة الدخل والمبيعات	2. تدريب ورفع كفاءة العاملين الاجتماعيين (في مختلف الجهات) على آليات استهداف الفئات الفقيرة وتسجيلها وتوثيقها.		
	وزارة التنمية الاجتماعية	3. تطوير أنظمة استهداف الفقراء والمحتاجين ونطاق شمولهم.		
	صندوق المعونة الوطنية	4. توفير برامج وتجهيزات تكنولوجية حديثة (جهاز الكفية المحمول) لتوثيق البيانات والمعلومات عن الفقراء ومتابعتها.		
	المؤسسة العامة للضمان الاجتماعي	5. مراقبة وتقييم برامج الرعاية الاجتماعية للفقراء بشكل دوري من حيث الفئات المستهدفة (ذكور وإناث) ومدى استحقاقها للدعم سواء كانت هذه الفئات في القطاع المنظم أو غير المنظم، ونوع الدعم المقدم ومدى ملاءمته للمخاطر التي تواجهها الفئات المستهدفة، والأثر المتحقق من هذا الدعم.		
		6. تقييم ملائمة برامج الرعاية لتحقيق احتياجات الاسر ووضع سياسات لتحسين واستحداث التدخلات اللازمة لخدمة افضل من قبل الحكومة ومؤسسات المجتمع المدني.		
		7. تعزيز خدمات الرعاية الصحية والنفسية لكبار السن.		
		8. تعزيز الديمومة المالية لنظام التأمين الاجتماعي.		

المحور الأول: الرعاية الاجتماعية والنوع الاجتماعي

الهدف الاستراتيجي	الهدف العام	الإجراء	الجهة المسؤولة	الجهة المساندة
		9. دعم تكامل سياسات الحماية الاجتماعية على المستوى الوطني.		
توفير إجراءات حماية اجتماعية موسعة ومتناسقة وأفضل استهدافاً للأسر الفقيرة والضعيفة	1. رفع كفاءة وفعالية الأداء المؤسسي لصندوق المعونة الوطنية.	1. إصلاح التشريعات: مراجعة قانون الصندوق وإجراء كل التعديلات اللازمة والتي تضمن تحقيق أهدافه وغاياته. 2. إصلاح إداري: إيجاد بناء تنظيمي فعال وأكثر مرونة للصندوق يضمن الاستجابة لكل المتغيرات المتسارعة الداخلية والخارجية المرتبطة بعمل الصندوق.	صندوق المعونة الوطنية	وزارة تطوير القطاع العام وزارة التنمية الاجتماعية
	2. سد فجوة فقر الغذاء لأسر الفقراء العاملين.	1. منح معونات (تكميلية) لأسر العاملين الفقراء الذين يقل دخلهم عن مستوى خط فقرهم المدقع.	صندوق المعونة الوطنية	دائرة الاحصاءات العامة وزارة التنمية الاجتماعية
	3. تعزيز دقة الاستهداف وتوسيع نطاق الشمول.	1. تحسين مهارات الباحثين الاجتماعيين. 2. التوسع في نطاق استهداف الأسر الفقيرة في الفئات القائمة من خلال تحسين شروط الانتفاع. 3. استحداث فئات جديدة قابلة للانتفاع.	صندوق المعونة الوطنية صندوق الزكاة	دائرة الاحصاءات العامة وزارة التنمية الاجتماعية
	4. تقليص فجوة فقر الأسر المحتاجة	1. رفع مقدار المعونات المخصصة للأسرة المنتفعة من الصندوق لتصل إلى 77% من مستوى خط فقرها المطلق.	صندوق المعونة الوطنية	صندوق الزكاة وزارة التنمية الاجتماعية
	5. تنشيط الأسر الفقيرة والمحتاجة اقتصادياً	1. إعادة تعريف دخل الأسرة وذلك بتخفيض نسب الحسم من مقدار المعونات الشهرية الناتج عن عمل الابناء أو الزوجات.	صندوق المعونة الوطنية	وزارة التنمية الاجتماعية
	6. زيادة فرص تشغيل ابناء الاسر الفقيرة والمحتاجة	1. المساهمة في دفع جزء من أجر (العامل من أبناء الأسر المنتفعة من الصندوق) يعادل تكاليف اشتراك هذا الابن في الضمان الاجتماعي لمدة عامين وبنسبة 14.5% من أجر العامل. 2. تغطية تكاليف تدريب وتأهيل (أبناء الأسر المنتفعة من الصندوق) على المهن والوظائف التي يحتاجها السوق المحلي وبمعدل 100 دينار عن الفرد الواحد. 3. منح كل ملتحق ببرامج التدريب والتأهيل التي ينظمها الصندوق مبلغ 30 دينار شهريا (بدل موصلات) ولمدة ستة شهور.	صندوق المعونة الوطنية وزارة التنمية الاجتماعية	المؤسسة العامة للضمان الاجتماعي مؤسسة التدريب المهني الشركة الوطنية للتشغيل والتدريب

المحور الأول: الرعاية الاجتماعية والنوع الاجتماعي

الهدف الاستراتيجي	الهدف العام	الإجراء	الجهة المسؤولة	الجهة المساندة	
	7. بناء قاعدة بيانات ومعلومات شاملة عن الأسر المحتاجة.	1. تطوير قاعدة بيانات الصندوق وربطها مع جميع الجهات ذات العلاقة.	صندوق المعونة الوطنية	وزارة التنمية الاجتماعية	
	8. تقديم خدمات الرعاية الاجتماعية للأفراد ذوي الظروف والاحتياجات الخاصة، والارتقاء بمعاييرها، ونيل رضا متلقيها.	1. شراء خدمات رعايه لكبار السن الفقراء من دور المسنين الاهليه والخاصه.	وزارة التنمية الاجتماعية / مديرية الاسرة		
		2. التنسيب لوزارة الصحة باصدار بطاقات التأمين الصحي وإعفاء من نفقات العلاج لفئة غير المقتردة	وزارة التنمية الاجتماعية / مديرية الاسرة	وزارة الصحة	
		3. شراء خدمات الرعاية الاجتماعية المؤسسيه للأطفال فاقدى السند الأسري من 5 جمعيات تطوعية	وزارة التنمية الاجتماعية / مديرية الاسرة		
		4. تحفيز الخارجين من دور رعاية الاطفال على قبول فرص العمل المتاحة في القطاعين العام والخاص، ومساعدتهم في ذلك.	وزارة التنمية الاجتماعية / مديرية الاسرة		
		5. دفع تكاليف الزواج للخارجين من دور الرعاية الاجتماعية، الذين تقل دخولهم عن 300 دينار شهرياً.	وزارة التنمية الاجتماعية / مديرية الاسرة		
		6. تامين المساكن للفقرء الخارجين من دور الرعاية الاجتماعية بموجب التعليمات الخاصه بذلك.	وزارة التنمية الاجتماعية / مديرية الاسرة		
		7. اعداد الدراسات الاجتماعية (منها تقرير مراقب السلوك) للأحداث وعرضه امام الجهات المختصة لاتخاذ التدابير المناسبة لإصلاحه والتي تضمن تحقيق مصلحتهم الفضلى.	وزارة التنمية الاجتماعية / مديرية الدفاع الاجتماعي		
		8. اجراء الصلح قبل الانتقال الى اجراءات القضاء وحجز حرية الاطفال قدر الإمكان للأحداث في شرطة الاحداث والمراكز الامنية.	وزارة التنمية الاجتماعية / مديرية الدفاع الاجتماعي	شرطة الأحداث	
		9. الاشراف على سلوك الأحداث ومتابعتهم من خلال دراسات اجتماعية يتم تزويد المحكمة بها طوال فترة الحكم الصادر بحقهم.	وزارة التنمية الاجتماعية / مديرية الدفاع الاجتماعي	وزارة العدل	
	10. اعداد الدراسات الاجتماعية للأطفال والنساء ضحايا الاساءة والعنف الاسري المحتاجين للحماية والرعاية واتخاذ التدابير المناسبة لحمايتهم.	وزارة التنمية الاجتماعية / مديرية الدفاع الاجتماعي			

المحور الأول: الرعاية الاجتماعية والنوع الاجتماعي

الجهة المساندة	الجهة المسؤولة	الإجراء	الهدف العام	الهدف الاستراتيجي
شرطة الأحداث	وزارة التنمية الاجتماعية / مديرية الدفاع الاجتماعي	11. تأمين رعاية الأحداث الموقوفين والمحكومين في دور تربية وتأهيل الأحداث وتأمين مستلزماتهم الضرورية.		
	وزارة التنمية الاجتماعية / مديرية الدفاع الاجتماعي	12. تأمين رعاية الأحداث في الأماكن المخصصة لتوقيفهم بشكل مؤقت وتأمين مستلزماتهم الضرورية.		
	وزارة التنمية الاجتماعية / مديرية الدفاع الاجتماعي	13. رعاية وإعداد الأحداث المحكومين في دور الأحداث والذين يواصلون تعليمهم المهني.		
	وزارة التنمية الاجتماعية / مديرية الدفاع الاجتماعي	14. رعاية الأطفال المحتاجين للحماية والرعاية في دور الرعاية الاجتماعية.		
وزارة التربية والتعليم	وزارة التنمية الاجتماعية / مديرية الدفاع الاجتماعي	15. الحاق الأطفال المحتاجين للحماية والرعاية في مدارس خاصة لضمان تحسين مستواهم العلمي والاكاديمي.		
	وزارة التنمية الاجتماعية / مديرية الدفاع الاجتماعي	16. تطوير نمط الرعاية في ثلاث مراكز ابوائيه لتصبح شبه اسريه في مديرية الدفاع الاجتماعي.		
	وزارة التنمية الاجتماعية / مديرية الدفاع الاجتماعي	17. تأسيس مركز للخدمات الاجتماعية المتكامله في محافظة العاصمة.		
	وزارة التنمية الاجتماعية / مديرية الدفاع الاجتماعي	18. تأمين الحماية اللازمة للنساء المعتقات.		
	وزارة التنمية الاجتماعية / مديرية الدفاع الاجتماعي	19. اعداد الدراسات الاجتماعية لنزلاء مراكز الاصلاح والتاهيل وتلبية الخدمات الاجتماعية لهم.		
	وزارة التنمية الاجتماعية / مديرية الدفاع الاجتماعي	20. ضبط الأطفال المتسولين واعداد الدراسات الاجتماعية لهم لمعرفة وتحديد الاسباب الخاصة بهم واسرهم.		
	وزارة التنمية الاجتماعية / مديرية شؤون الأشخاص المعوقين	21. عقد اتفاقيات شراء خدمات لـ 15 حالة من ذوي الاعاقات ليتم دفع 80 دينار للأسرة الفقيرة.		

المحور الأول: الرعاية الاجتماعية والنوع الاجتماعي

الهدف الاستراتيجي	الهدف العام	الإجراء	الجهة المسؤولة	الجهة المساندة
		22. قبول حالات في المراكز التابعة للوزارة والبالغ عددهم 542 منتفع من ذوي الاعاقات والفقراء.	وزارة التنمية الاجتماعية / مديرية شؤون الاشخاص المعوقين	
		23. اعادة تصميم قواعد بيانات تراعي مؤشر دخل الاسره، وإدامة عملها وادخال البيانات في تلك القواعد.	وزارة التنمية الاجتماعية / مديرية شؤون الاشخاص المعوقين	
		24. عقد اتفاقيات مع القطاع الخاص والتطوعي لخدمة الفقراء من ذوي الاعاقات.	وزارة التنمية الاجتماعية / مديرية شؤون الاشخاص المعوقين	
		25. إعطاء الأولوية للأسر التي ترأسها امراه للاستفادة من مشروع المساكن الفقيره.	وزارة التنمية الاجتماعية / مديرية الابنية والمساكن	
		26. تسجيل الجمعيات المتخصصة في مجال التنميه الاجتماعية.	وزارة التنمية الاجتماعية / دائرة سجل الجمعيات	
		27. تقييم أداء الجمعيات الخيرية بالتنسيق مع وزارة التنمية الاجتماعية.	وزارة التنمية الاجتماعية / دائرة سجل الجمعيات	
		28. توفير قاعدة بيانات لصندوق دعم الجمعيات وربطها مع الجهات ذات علاقه والتي تقدم الدعم.	وزارة التنمية الاجتماعية / دائرة سجل الجمعيات	
		29. رفع كفاءة الجمعيات لتحقيق اهدافها وبرامجها من خلال توفير مبالغ الدعم اللازمة للمشاريع.	وزارة التنمية الاجتماعية / دائرة سجل الجمعيات	
		30. تطوير قواعد البيانات التي تراعي متغيري دخل الاسره والنوع الاجتماعي.	وزارة التنمية الاجتماعية / مديرية التطوير المؤسسي	دائرة الاحصاءات العامة
		31. إعداد بطاقات الخدمة للخدمات الاجتماعية المتبقية وعددها 80 واعداد دليل شامل لها.	وزارة التنمية الاجتماعية / مديرية التطوير المؤسسي	
		32. تطوير معايير خدمات الرعاية الاجتماعية في وزارة التنمية الاجتماعية.	وزارة التنمية الاجتماعية / مديرية	

المحور الأول: الرعاية الاجتماعية والنوع الاجتماعي

الهدف الاستراتيجي	الهدف العام	الإجراء	الجهة المسؤولة	الجهة المساندة
			التطوير المؤسسي	
		33. الربط الالكتروني لدور الرعاية مع مركز الوزارة.	وزارة التنمية الاجتماعية / مديرية التطوير المؤسسي	
		34. تنفيذ مشروع ادارة ومتابعة العمليات والاجراءات والتوثيق الالكتروني.	وزارة التنمية الاجتماعية / التطوير المؤسسي	
		35. تنفيذ الفعاليات التوعويه في مجالات (العنف ضد المرأة، وكبار السن، وحماية الاطفال وغيرها)	وزارة التنمية الاجتماعية / التطوير المؤسسي	
العمل للقضاء على ظاهرة عمالة الأطفال	1. ضبط التشريعات.	1. تعديل التشريعات ذات العلاقة خاصة قانون العمل بعد إجراء دراسات المقارنة بين التشريع الأردني النافذ واتفاقيات العمل العربية والدولية المتعلقة بعمل الأطفال. 2. تفعيل دور مكتب الشكاوى في وزارة العمل بالتنسيق مع الجهات المعنية (وزارة التنمية الاجتماعية، وزارة الداخلية، البلديات... الخ) لمتابعة الحالات الفردية والاجتماعية للأطفال العاملين. 3. إنشاء قاعدة بيانات متكاملة حول عمالة الأطفال وتحديثها بشكل دوري.	وزارة العمل وزارة التنمية الاجتماعية	وزارة التخطيط والتعاون الدولي وزارة الداخلية وزارة البلديات دائرة الاحصاءات العامة
	2. تنظيم حملات شاملة لمكافحة عمل الأطفال.	1. تنفيذ حملات توعوية بالتنسيق مع مختلف منظمات المجتمع المدني لأفراد المجتمع والأهل والأطفال حول مخاطر عمل الأطفال. 2. تنفيذ حملات توعوية للرأي العام حول كلفة عمالة الأطفال وانعكاساتها على التنمية الاقتصادية والاجتماعية. 3. تخصيص رقم مجاني لمتابعة ظاهرة عمالة الأطفال بالتنسيق مع الجهات المعنية.	وزارة التنمية الاجتماعية وزارة العمل	مديرية حماية الأسرة – الأمن العام منظمات المجتمع المدني
	3. إعادة تأهيل الأطفال العاملين.	1. إنشاء مراكز خاصة للأطفال العاملين المتسربين من المدارس والمعرضين للخطر وذلك بهدف إعادة تأهيلهم ودمجهم في النظام التربوي من خلال توفير التدريب المهني والتعليم غير الرسمي.	وزارة التنمية الاجتماعية وزارة التربية والتعليم مؤسسة التدريب	منظمات المجتمع المدني

المحور الأول: الرعاية الاجتماعية والنوع الاجتماعي

الجهة المساندة	الجهة المسؤولة	الإجراء	الهدف العام	الهدف الاستراتيجي
	المهني صندوق التشغيل والتدريب والتعليم المهني والتقني	2. إيجاد وحدة تنظيمية في وزارة التربية والتعليم لمتابعة طلاب المدارس المتسربين لسوق العمل. 3. تعزيز الدعم لتعليم أطفال الأسر الفقيرة (منح مالية، مصاريف مدرسية). 4. الحاق الأطفال العاملين من فئة ذوي الظروف الأسرية الخطرة في دور الرعاية الاجتماعية وإعادة تأهيلهم وادماجهم.		

الجدول الثاني

المؤشرات الخاصة بالأهداف العامة - محور الرعاية الاجتماعية والنوع الاجتماعي

القيمة المستهدفة								القيمة الأساس	تعريف المؤشر	المؤشر	الهدف العام	الهدف الاستراتيجي
2020	2019	2018	2017	2016	2015	2014	2013					
100	100	100	100	100	100	40	0	تحت الإنشاء	انشاء السجل الموحد لقطاع الرعاية الاجتماعية واستمرارية تحديثه	نسبة الانجاز لانشاء قاعدة السجل الموحد (%)	رفع كفاءة تنظيم قطاع الرعاية الاجتماعية.	تحسين التوافق بين كافة برامج خفض الفقر من القطاع العام والخاص والمجتمع المدني
50	30	30	20	20	10	10	0	غير متوفر	البرامج التي يتم ضمها الى قطاع الرعاية الاجتماعية	نسبة التوسع في برامج قطاع الرعاية الاجتماعية (%)		
100	100	100	100	100	100	100	0	0	صدور القانون المعدل للسندوق بعد مروره بمراحله الدستورية وقرار الهيكل التنظيمي الجديد من قبل مجلس الادارة واستمرارية تحديثه.	نسبة الانجاز في اعداد واقرار الهيكل التنظيمي الجديد والقانون المعدل لقانون الصندوق (%).	رفع كفاءة وفعالية الأداء المؤسسي لصندوق المعونة الوطنية.	توفير إجراءات حماية اجتماعية موسعة ومناسبة وأفضل استهدافاً للأسر الفقيرة والضعيفة.
0.6	0.5	0.4	0.3	0.2	0.1	0	0	0	نسبة اسر العاملين الفقراء المستفيدين من برنامج المعونات المالية التكميلية في الصندوق.	نسبة الاسر العاملين الفقراء المستفيدين من برنامج سد الفجوة (%).	سد فجوة فقر الغذاء لأسر الفقراء العاملين.	

المؤشرات الخاصة بالأهداف العامة - محور الرعاية الاجتماعية والنوع الاجتماعي

القيمة المستهدفة								القيمة الأساس	تعريف المؤشر	المؤشر	الهدف العام	الهدف الاستراتيجي
2020	2019	2018	2017	2016	2015	2014	2013					
20	20	20	20	20	20	20	15	10	دورات متخصصة في دقة الاستهداف.	عدد الدورات المتخصصة تطوير المهارات والقدرات في مجال الاستهداف .	تعزيز دقة الاستهداف وتوسيع نطاق الشمول.	
40	40	40	35	35	30	25	25	20	عدد الاسر المنتفعة في الفئات الجديدة مقارنة باجمالي عدد الاسر المنتفعة من الصندوق.	نسبة الاسر الجديدة المنتفعة (%)		
100	92	86	80	74	70	66	4	0	الاسر التي سيتم رفع مخصصاتها الشهرية مقارنة باجمالي عدد الاسر المنتفعة	نسبة الاسر المستفيدة من الزيادة في مقدار معوناتها الشهرية مقارنة بعدد الاسر المنتفعة (%).	تقليل فجوة فقر الأسر المحتاجة	
35	32	30	28	26	24	22	14	0	عدد الاسر التي استفادت من تخفيض نسب الحسم من المعونات الشهرية مقارنة باجمالي الاسر المنتفعة.	نسبة الاسر التي استفادت من تخفيض نسب الحسم من المعونات المالية الشهرية (%).	تنشيط الأسر الفقيرة والمحتاجة اقتصادياً	
4.06	3.10	2.46	1.82	1.18	0.086	0.048	0.016	0	الاسر التي تم تشغيل ابنائها من اجمالي الاسر المنتفعة التي لديها ابناء قادرين على العمل والانتاج	نسبة الاسر التي تم تشغيل ابنائها (%) .	زيادة فرص تشغيل ابناء الاسر الفقيرة والمحتاجة	
100	100	100	100	100	100	100	20	0	الجهات الرئيسة الشريكة التي سيتم ربطها الكترونياً مع الصندوق.	نسبة الجهات التي تم ربطها الكترونياً مع الصندوق (%) .	بناء قاعدة بيانات ومعلومات شاملة عن الأسر المحتاجة.	
24	24	24	24	24	20.4	20.4	20.4	20.4	المعدل الشهري للأفراد (الاحداث، والمسنين، والمعاقين، الخ) المشغلين للأسره في دور الرعاية مضمروباً في 12 شهر	المعدل السنوي للمستفيدين من خدمات الرعاية الاجتماعية المؤسسيه (ألف).	تقديم خدمات الرعاية الاجتماعية للأفراد ذوي الظروف والاحتياجات الخاصة، والارتقاء بمعاييرها، ونيل رضا متلقيها.	
0	0	1	0	0	0	1	0	0	تشريعات جديدة ومحدثة للحد من ظاهرة عمالة الأطفال	تحديث التشريعات اللازمة للحد من ظاهرة عمالة الأطفال	العمل للقضاء على ظاهرة عمالة الأطفال	

المؤشرات الخاصة بالأهداف العامة - محور الرعاية الاجتماعية والنوع الاجتماعي

القيمة المستهدفة								القيمة الأساس	تعريف المؤشر	المؤشر	الهدف العام	الهدف الاستراتيجي
2020	2019	2018	2017	2016	2015	2014	2013					
0.8	1	1.3	1.4	1.5	1.6	1.6	1.9	1.9 2007	عدد الأطفال العاملين ممن أعمارهم (5-17 سنة) منسوباً الى مجموع الأطفال في هذه الفئة العمرية مضرورياً في 100	نسبة الأطفال العاملين (%)	تنظيم حملات شاملة لمكافحة عمل الأطفال.	
3000	2500	2500	2450	2400	2350	2200	2100	1916 2010	اجمالي الحملات التي تقوم بها كلاً من وزارة التنمية الاجتماعية ووزارة العمل	عدد الحملات التي تقوم بها الجهات المعنية لمكافحة ظاهرة عمالة الأطفال		
2900	2450	2450	2300	2200	2100	1980	1610	1568 2010	اجمالي الأطفال الذين التحقوا بمراكز التأهيل في المراكز التدريبية والتعليمية	عدد الأطفال العاملين الذين تم اعادة تأهيلهم	إعادة تأهيل الأطفال العاملين.	

الجدول الثالث

المؤشرات الخاصة بالإجراءات - محور الرعاية الاجتماعية والنوع الاجتماعي

القيمة المستهدفة								القيمة الأساس	تعريف المؤشر	المؤشر	الإجراءات	الهدف العام
2020	2019	2018	2017	2016	2015	2014	2013					
100	100	100	100	100	100	40	0	تحت الإنشاء	نسبة الانجاز لانشاء السجل الموحد لجميع الفقراء (%).	إنشاء قاعدة بيانات وطنية متكاملة عن الفقراء (بالتنسيق مع مختلف الجهات المعنية) محدثة دورياً وتشمل جميع خصائصهم.	رفع كفاءة تنظيم قطاع الرعاية الاجتماعية.	
5000	3500	3000	2500	2000	1500	1000	500	0 2012	عدد الباحثين من منظمات المجتمع المدني الذين سيقومون باستهداف الأسر الفقيرة	عدد العاملين الاجتماعيين الذين تم تدريبهم على اليات الاستهداف	تدريب ورفع كفاءة العاملين الاجتماعيين (في مختلف الجهات) على اليات استهداف الفئات الفقيرة وتسجيلها وتوثيقها.	
0	0	1	0	0	0	1	0	0	نظام استهداف للفقراء محدث بناءً على بيانات السجل الموحد	تحديث وتطوير نظام الاستهداف	تطوير أنظمة استهداف الفقراء والمحتاجين ونطاق شمولهم.	
1200	1100	1000	900	800	700	350	395	400 2007	عدد اجهزة المحمول الكفية	عدد البرامج والتجهيزات التكنولوجية المتوفرة	توفير برامج وتجهيزات تكنولوجية حديثة (جهاز الكفية المحمول) لتوثيق البيانات والمعلومات عن الفقراء ومتابعتها.	
50	47	45	43	37	30	27	31	31	نسبة عدد المستخدمين لأجهزة المحمول الكفية لإجمالي عدد الباحثين	نسبة استخدام البرامج والتجهيزات التكنولوجية (%)		
100	99	98	95	90	60	40	0	غير متوفر	مدى مطابقة بيانات السجل الموحد مع برنامج الباحث الاجتماعي	نسبة موثمة بيانات السجل الموحد مع برامج الباحثين الاجتماعيين (%)	مراقبة وتقييم برامج الرعاية الاجتماعية للفقراء بشكل دوري من حيث الفئات المستهدفة (ذكور وإناث) ومدى استحقاقها للدعم سواء كانت هذه الفئات في القطاع المنظم أو غير المنظم، ونوع الدعم المقدم ومدى ملاءمته للمخاطر التي تواجهها الفئات المستهدفة، والأثر المتحقق من هذا الدعم.	
63	61	60	59	54	49	45	44	2010 42	نسبة الدعم من صندوق المعونة الوطنية الموجه للأسر الفقيرة من إجمالي الدعم	نسبة الأثر المتحقق من برامج الدعم (%)		
100	100	100	100	100	100	100	100	50.0	مجموع الجمعيات الخيرية التي تم تأهيلها	نسبة الجمعيات الخيرية التي تم تأهيلها في	تقييم ملاءمة برامج الرعاية لتحقيق احتياجات الأسر ووضع	

المؤشرات الخاصة بالإجراءات - محور الرعاية الاجتماعية والنوع الاجتماعي

القيمة المستهدفة								القيمة الأساس	تعريف المؤشر	المؤشر	الإجراءات	الهدف العام
2020	2019	2018	2017	2016	2015	2014	2013					
								2007	نسبة الى مجموع الجمعيات الخيرية في المناطق الفقيرة	المناطق الفقيرة (%)	سياسات لتحسين واستحداث التدخلات اللازمة لخدمة افضل من قبل الحكومة ومؤسسات المجتمع المدني.	
100	100	100	100	100	100	100	100	100	مؤسسات تقدم خدماتها بموجب معايير معتمدة	نسبة المؤسسات المطبقة للمعايير المعتمدة لتحسين مستوى الخدمات الاجتماعية (%)		
72	67	65	61	59	59	57	56	57	مجموع أعداد كبار السن المستفيدين من خدمات الوزارة مقسوماً على مجمل أعداد المسنين الذين تقدموا لهذه الخدمة	نسبة كبار السن المستفيدين من خدمات وزارة التنمية الاجتماعية (%)	تعزيز خدمات الرعاية الصحية والنفسية لكبار السن.	
13	11	10	10	9	7	6	5	7 2007	مجموع النوادي النهارية العاملة والتي تستفيد وتستثمر خبرات المسنين	عدد النوادي النهارية التي تستثمر خبرات المسنين		
400	350	320	280	255	235	210	191	198 2012	مجموع أعداد كبار السن المستفيدين من خدمات الوزارة وعلى نفقة الوزارة من اجمالي الموجودين في دور رعاية المسنين	عدد كبار السن المستفيدين من خدمات وزارة التنمية الاجتماعية وعلى نفقتها		
229	223	215	207	196	195	176	159	134.9 2007	إجمالي الإيرادات مطروحاً منها إجمالي النفقات التأمينية والإدارية	الفائض التأميني لدى المؤسسة العامة للضمان الاجتماعي (بالمليون دينار)	تعزيز الديمومة المالية لنظام التأمين الاجتماعي.	
75.2	73.9	72.6	71.4	70.1	69.0	67.8	66.7	46.7 2007	عدد المؤمن عليهم المشمولين في الضمان الاجتماعي نسبة إلى إجمالي عدد المشتغلين	نسبة المسجلين في الضمان الاجتماعي إلى إجمالي المشتغلين (%)		
1,385,	1,332,	1,280,	1,231,	1,184,	1,139,	1,096,	1,055,	724,167	عدد المؤمن عليهم	عدد المؤمن عليهم	دعم تكامل سياسات الحماية	

المؤشرات الخاصة بالإجراءات - محور الرعاية الاجتماعية والنوع الاجتماعي

القيمة المستهدفة								القيمة الأساس	تعريف المؤشر	المؤشر	الإجراءات	الهدف العام
2020	2019	2018	2017	2016	2015	2014	2013					
320	038	806	544	177	728	947	772	2007	المشمولين بالضمان الاجتماعي	الإجتماعية على المستوى الوطني.		
40,000	35,000	30,000	25,000	18,000	15,000	10,000	7,000	لا ينطبق	عدد المؤمن المتوقع استفادتهم (المنتفعين) ضمن تأمين التعطل عن العمل (مع بداية تطبيق التأمين اعتباراً من 2011/9/1)			
18,000	16,000	14,000	12,000	10,000	8,000	6,000	4,000	لا ينطبق	عدد المؤمن عليهم المتوقع استفادتهم من تأمين الأمومة مع بداية تطبيق التأمين اعتباراً من 2011/9/1			
0	0	0	0	0	0	1	0	0	قانون الصندوق: هو المرجع الرئيس لعمل الصندوق وهو الذي يحدد صلاحيات واهداف وغايات الصندوق وآليات ونطاق عمله.	إصلاح التشريعات: مراجعة قانون الصندوق وإجراء كل التعديلات اللازمة والتي تضمن تحقيق أهدافه وغاياته.	رفع كفاءة وفاعلية الأداء المؤسسي لصندوق المعونة الوطنية.	
0	1	0	0	1	0	1	0	1	اصدار هيكل تنظيمي جديد للصندوق.	إصلاح إداري: إيجاد بناء تنظيمي فعال وأكثر مرونة للصندوق يضمن الاستجابة لكل المتغيرات المتسارعة الداخلية والخارجية المرتبطة بعمل الصندوق.		
5000	4000	3000	2000	1000	1000	0	0	0	عدد الاسر الفقيرة في فئة (العاجزين مادياً) المنتفعين من المعونات المالية الشهرية التي يقدمها الصندوق.	منح معونات (تكميلية) لأسر العاملين الفقراء الذين يقل دخلهم عن مستوى خط فقرهم المطلق.	سد فجوة فقر الغذاء لأسر الفقراء العاملين.	
18	15	13	10	8	6	4	غير	غير	مجموع اعداد الدورات	تحسين مهارات الباحثين	تعزيز دقة الاستهداف وتوسيع	

¹ المصدر: صندوق المعونة الوطنية.

المؤشرات الخاصة بالإجراءات - محور الرعاية الاجتماعية والنوع الاجتماعي

القيمة المستهدفة								القيمة الأساس	تعريف المؤشر	المؤشر	الإجراءات	الهدف العام
2020	2019	2018	2017	2016	2015	2014	2013					
							متوفر	متوفر	المقدمة الى الباحثين الاجتماعيين وتشمل طرق الاستهداف والتعامل مع الأسر وغيرها.	القدرات المقدمة الى الباحثين الاجتماعيين.	الاجتماعيين.	نطاق الشمول.
12	11.5	10	10	10	7	7	7	3.5	الاسر المنتفحة بعد تعديل شروط الانتفاع في الفئات القائمة.	عدد الاسر الجديدة المنتفحة في الفئات القائمة (ألف)	التوسع في نطاق استهداف الأسر الفقيرة في الفئات القائمة من خلال تحسين شروط الانتفاع.	
2	2	2	2	2	2	2	2	5	الفئات التي سيتم استحداثها و اضافتها للفئات المنتفحة حاليا	عدد الفئات المنتفحة المستحدثة	استحداث فئات جديدة قابلة للانتفاع.	
12.3	11.3	10.3	9.3	8.3	7.2	6.5	8	0	الاسر المنتفحة من الصندوق والتي ستستفيد من الزيادة في مقدار المعونة التي ستصرف للأسر المحتاجة وكما يلي: ▪ (5 — 20) دينار 2013-2014 ▪ 8 دينار للفرد 2017-2020	عدد الاسر المنتفحة المشمولة بزيادة مخصصاتها الشهرية من المعونة المتكررة (ألف).	رفع مقدار المعونات المخصصة للأسرة المنتفحة من الصندوق لتصل إلى 77% من مستوى خط فقرها المطلق.	تقليص فجوة فقر الأسر المحتاجة
35	32	29	26	23	20	17	3.5	1.5	الاسر التي ستزداد مخصصاتها الشهرية من المعونة نتيجة استفادتها من التخفيض من نسب الحسم الجديدة من عمل الزوجات او الابناء.	عدد الاسر التي ستستفيد من تخفيض نسب الحسم من المعونات الشهرية المتكررة (ألف).	إعادة تعريف دخل الأسرة وذلك بتخفيض نسب الحسم من مقدار المعونات الشهرية الناتج عن عمل الابناء أو الزوجات.	تنشيط الأسر الفقيرة والمحتاجة اقتصادياً
3000	2000	2000	2000	1000	1000	1000	500	0	ابناء الاسر التي تتقاضى معونات شهرية ويلتحق افرادها ببرامج التشغيل التي ينظمها الصندوق .	عدد ابناء الاسر المنتفحة من الصندوق الملتحقين ببرامج التشغيل.	المساهمة في دفع جزء من أجر (العامل من أبناء الأسر المنتفحة من الصندوق) يعادل تكاليف اشتراك هذا الابن في الضمان الاجتماعي لمدة عامين وبنسبة 14.5% من أجر العامل.	زيادة فرص تشغيل ابناء الاسر الفقيرة والمحتاجة

المؤشرات الخاصة بالإجراءات - محور الرعاية الاجتماعية والنوع الاجتماعي

القيمة المستهدفة								القيمة الأساس	تعريف المؤشر	المؤشر	الإجراءات	الهدف العام
2020	2019	2018	2017	2016	2015	2014	2013					
3000	2000	2000	2000	1000	1000	1000	500	200	ابناء الاسر المنتفعة من الصندوق القادرين على العمل والانتاج والملتحقين ببرامج التدريب والتاهيل التي يمولها الصندوق.	عدد ابناء الاسر المنتفعة من الصندوق الملتحقين ببرامج التدريب المهني	تغطية تكاليف تدريب وتأهيل (أبناء الأسر المنتفعة من الصندوق) على المهن والوظائف التي يحتاجها السوق المحلي وبمعدل 100 دينار عن الفرد الواحد.	
											منح كل ملتحق ببرامج التدريب والتاهيل التي ينظمها الصندوق مبلغ 30 دينار شهريا (بدل موصلات) ولمدة ستة شهور	
35	35	30	30	25	25	20	4	0	الربط الالكتروني مع الدوائر المعنية للتسهيل على المراجعين وضمان الحصول على المعلومات اللازمة بسرعة عالية.	عدد الجهات المرتبطة الكترونيا مع الصندوق	تطوير قاعدة بيانات الصندوق وربطها مع جميع الجهات ذات العلاقة.	بناء قاعدة بيانات ومعلومات شاملة عن الأسر المحتاجة.
400	340	297	285	285	272	258	250	(246)	شراء خدمات (154) مسن و مسنة شهريا وادخالهم الى دور الرعاية التابعة للقطاعين الخاص والعام	عدد المسنين الذين تم شراء الخدمات لهم	شراء خدمات رعايه لكبار السن الفقراء من دور المسنين الاهليه والخاصه.	9. تقديم خدمات الرعاية الاجتماعية للأفراد المعوقين، والارتقاء بمعاييرها، ونيل رضا متلقيها.
2425	2417	270	2405	2397	2390	2385	2380	2362	البطاقات التي تم اصدارها للاسر غير المقتدرة.	عدد بطاقات التأمين الصحي التي تم اصدارها للاسر غير القادرة	التنسيب لوزارة الصحة باصدار بطاقات التأمين الصحي والإعفاء من نفقات العلاج لفئة غير المقتدرة	
135	130	125	124	122	120	117	115	76	الأطفال الذين تم ادخالهم الى مؤسسات الرعاية الاجتماعية	الأطفال الذين تم شراء خدمات لهم من مؤسسات الرعاية الاجتماعية	شراء خدمات الرعاية الاجتماعية المؤسسيه للاطفال فاقد السند الأسري من 5 جمعيات تطوعية	
80	80	80	80	80	80	80	123	80	الشباب الخارجين من دور الرعاية الذين تم	عدد فرص العمل التي تم توفيرها للشباب	تحفيز الخارجين من دور رعاية الاطفال على قبول فرص العمل	

المؤشرات الخاصة بالإجراءات - محور الرعاية الاجتماعية والنوع الاجتماعي

القيمة المستهدفة								القيمة الأساس	تعريف المؤشر	المؤشر	الإجراءات	الهدف العام
2020	2019	2018	2017	2016	2015	2014	2013					
									توفير فرصة عمل لهم	الخارجين من دور الرعاية	المتاحه في القطاعين العام والخاص، ومساعدتهم في ذلك.	
38	35	30	27	25	20	12	10	24	الشباب الخارجين من دور الرعاية الذين تم تقديم مساعدات لهم للزواج.	عدد الشباب الخارجين من دور الرعاية الذين تم تقديم مساعدات لهم للزواج.	دفع تكاليف الزواج للخارجين من دور الرعاية الاجتماعية، الذين تقل دخولهم عن 300 دينار شهرياً.	
3	5	6	8	10	8	7	8	18	الشباب الخارجين من دور الرعاية الذين تم تأمين مساكن لهم	عدد المساكن التي تم شراؤها للخارجين من دور الرعاية او استئجارها	تأمين المساكن للفقراء الخارجين من دور الرعاية الاجتماعية بموجب التعليمات الخاصه بذلك	
2300	2500	2500	2600	2800	3000	3300	3785	4167	دراسات حاله اجتماعية يطلبها القضاء قبل النظر في قضايا الاحداث المتهمين بخرق القانون	عدد قضايا الاحداث المحوله الى المحاكم	اعداد الدراسات الاجتماعية (منها تقرير مراقب السلوك) للأحداث وعرضه امام الجهات المختصة لاتخاذ التدابير المناسبة لإصلاحه والتي تضمن تحقيق مصلحتهم الفضلى.	
520	400	320	290	280	280	250	220	262	تسوية قضية الحدث بنهج العدالة التصالحية	عدد قضايا الاحداث المحوله من مكاتب شرطة الاحداث الى المحاكم	اجراء الصلح قبل الانتقال الى اجراءات القضاء وحجز حرية الاطفال قدر الإمكان للأحداث في شرطة الاحداث والمراكز الامنية.	
400	370	340	310	280	230	200	120	51	وضع الحدث تحت اشراف مراقب سلوك بقرار من المحكمه	عدد الاحداث الموضوعين تحت اشراف مراقب السلوك	الاشراف على سلوك الاحداث ومتابعتهم من خلال دراسات اجتماعية يتم تزويد المحكمة بها طوال فتره الحكم الصادر بحقهم.	
2500	2800	3000	3000	3300	3700	4100	4746	5416	اجراء دراسات حاله اجتماعيه لضحايا العنف الاسري من قبل مكاتب الخدمة الاجتماعية في ادارة حماية الاسره، وتقديم الخدمات الاجتماعية لتلك الحالات	عدد الحالات المبلغ عنها المحتاجه للحمايه والرعايه المحوله لمكاتب الخدمه الاجتماعيه ادارة واقسام حماية الاسرة	اعداد الدراسات الاجتماعية للأطفال والنساء ضحايا الاساءة والعنف الاسري المحتاجين للحمايه والرعايه واتخاذ التدابير المناسبة لحمايتهم.	
2350	2300	2350	2300	2270	2185	2240	2213	غير	مجموع أعداد من تم	عدد الاحداث الموقوفين	تأمين رعاية الاحداث الموقوفين	

المؤشرات الخاصة بالإجراءات - محور الرعاية الاجتماعية والنوع الاجتماعي

القيمة المستهدفة								القيمة الأساس	تعريف المؤشر	المؤشر	الإجراءات	الهدف العام
2020	2019	2018	2017	2016	2015	2014	2013					
								متوفر	تأمين الرعاية لهم من الاحداث الموقوفين.	والمحكومين في دور تربية وتأهيل الاحداث الذين تم تأمين الرعاية لهم وتأمين مستلزماتهم الضرورية.	والمحكومين في دور تربية وتأهيل الاحداث وتأمين مستلزماتهم الضرورية.	
1300	1500	1730	1800	1850	1900	2000	2213	2346	ايداع الاحداث المتهمين بدور تربية الاحداث بقرار قضائي	عدد الاحداث الذين ادخلوا في دور تربية الاحداث	تأمين رعاية الأحداث في الاماكن المخصصة لتوقيفهم بشكل مؤقت وتأمين مستلزماتهم الضرورية.	
280	250	230	210	200	195	190	184	249	الاحداث المحكومين في دور تاهيل الاحداث الذين يواصلون تعليمهم المهني	معدل عدد الاحداث المحكومين في دور الاحداث والذين يواصلون تعليمهم المهني	رعاية وإعداد الاحداث المحكومين في دور الاحداث والذين يواصلون تعليمهم المهني.	
85	80	95	90	70	80	70	103		الاحداث غير المتهمين والمدانين بخرق القانون والملحقين بدور رعاية الاحداث بموجب قرار قضائي	عدد الاطفال المحتاجين للحماية والرعاية في دور الرعاية الاجتماعية	رعاية الأطفال المحتاجين للحماية والرعاية في دور الرعاية الاجتماعية.	
30	30	20	25	28	28	23	23	12	اطفال دور الرعاية الملحقين بالمدارس الخاصة	عدد الاطفال المحتاجين الذين تم الحاقهم بمدارس خاصة لتأمين الحماية والرعاية لهم.	الحاق الاطفال المحتاجين للحماية والرعاية في مدارس خاصة لضمان تحسين مستواهم العلمي والاكاديمي.	
0	0	0	0	0	0	3	3	0	انشاء ثلاث مؤسسات دور رعاية اجتماعية	ثلاث مؤسسات دور رعاية اجتماعية تحولت الى ما يشبه المنازل العاديه	تطوير نمط الرعاية في ثلاث مراكز ايوانيه لتصبح شبه اسريه في مديرية الدفاع الاجتماعي.	
0	0	0	0	0	0	1	1	0	مركز يقدم الخدمات الاجتماعية في محافظة العاصمة.	انشاء مركز لتقديم الخدمات الاجتماعية المتكاملة	تأسيس مركز للخدمات الاجتماعية المتكاملة في محافظة العاصمة.	
1850	1600	1450	1300	1200	1000	950	903	864	النساء المعنفات من قبل اسرهن والملحقات بدار الوفاق الاسري بموجب قرار المرجع المختص	عدد النساء المعنفات اللواتي تم ايداعهن في دار الوفاق الاسري	تأمين الحماية اللازمة للنساء المعنفات.	

المؤشرات الخاصة بالإجراءات - محور الرعاية الاجتماعية والنوع الاجتماعي

القيمة المستهدفة								القيمة الأساس	تعريف المؤشر	المؤشر	الإجراءات	الهدف العام
2020	2019	2018	2017	2016	2015	2014	2013					
4000	3700	3350	3000	2800	2550	2300	3123	2853	اجراء دراسات اجتماعية لنزلاء مراكز الاصلاح والتاهيل وتلبية الخدمات الاجتماعية لهم	عدد النزلاء الذين استفادوا هم واسرهم من خدمات مكاتب الخدمة الاجتماعية في مراكز الاصلاح والتاهيل	اعداد الدراسات الاجتماعية لنزلاء مراكز الاصلاح والتاهيل وتلبية الخدمات الاجتماعية لهم.	
5900	5400	5000	4650	4200	3800	3300	2970	2790	ضبط الاطفال والبالغين المتسولين واعداد الدراسات الاجتماعية لهم لمعرفة وتحديد الاسباب الخاصة بهم واسرهم	عدد المتسولين الذين تم القبض عليهم من فنتي البالغين والاحداث	ضبط الاطفال المتسولين واعداد الدراسات الاجتماعية لهم لمعرفة وتحديد الاسباب الخاصة بهم واسرهم.	
200	182	178	167	156	146	123	113	113	عقد اتفاقيات شراء خدمات للأشخاص المعوقين من خلال ثلاث جمعيات خيرية تطوعية	عدد المستفيدين من عقد اتفاقيات شراء خدمات للأشخاص المعوقين.	عقد اتفاقيات شراء خدمات للأشخاص المعوقين من خلال ثلاث جمعيات خيرية تطوعية	
1705	1675	1638	1597	1567	1532	1512	1462	1402	اشخاص الاعاقة قادرين ومدربين وموهلين	المستفيدين من المراكز التابعة للوزارة	قبول حالات في المراكز التابعة للوزارة من المعوقين.	
100	100	100	100	95	80	60	10	0	قاعدة بيانات جديدة ومحدثة باستمرار وتشمل مؤشر دخل الأسر	نسبة الانجاز لانشاء تصميم جديد لقواعد البيانات مراعية لمؤشر دخل الأسرة (%).	اعادة تصميم قواعد بيانات تراعي مؤشر دخل الاسره، وإدامة عملها وادخال البيانات في تلك القواعد.	
226	206	192	180	164	149	134	124	97	أشخاص مؤهلين من خلال تدريبهم على المهارات التعليمية والتدريبية والتأهيلية	عدد المستفيدين من عقد شراء خدمات للأشخاص ذوي الإعاقة من خلال مراكز القطاع الخاص بموجب حالة	شراء خدمات للأشخاص ذوي الإعاقة من خلال مراكز القطاع الخاص بموجب كتب فردية لكل حالة	
50	50	50	50	50	50	35	35	35	نسبة النساء المستفيدات من مشروع المساكن الفقيره من مجموع المستفيدين	نسبة عدد النساء المستفيدات من مشروع المساكن الفقيره من مجموع المستفيدين (%)	إعطاء الأولوية للأسر التي ترأسها امرأه للاستفادة من مشروع المساكن الفقيره.	

المؤشرات الخاصة بالإجراءات - محور الرعاية الاجتماعية والنوع الاجتماعي

القيمة المستهدفة								القيمة الأساس	تعريف المؤشر	المؤشر	الإجراءات	الهدف العام
2020	2019	2018	2017	2016	2015	2014	2013					
350	350	300	275	250	200	182	182	182	عدد الجمعيات المتخصصة في مجال التنمية الاجتماعية	تسجيل الجمعيات المتخصصة في مجال التنمية الاجتماعية		
590	580	570	560	550	540	530	514	514	عدد الجمعيات المتخصصة ومتعددة الاغراض التي تم تقييم أدائها	تقييم أداء الجمعيات الخيرية بالتنسيق مع وزارة التنمية الاجتماعية.		
1	1	1	1	1	1				انشاء قاعدة بيانات لصندوق دعم الجمعيات مربوطه مع الجهات ذات العلاقة والتي تقدم الدعم	توفير قاعدة بيانات لجمعيات وربطها مع الجهات ذات العلاقة والتي تقدم الدعم واستمرارية تحديثها.	توفير قاعدة بيانات لصندوق دعم الجمعيات وربطها مع الجهات ذات العلاقة والتي تقدم الدعم.	
						1	1	0	قواعد البيانات التي تراعي التغيير في دخل الاسره والنوع الاجتماعي	رفع كفاءة الجمعيات لتحقيق اهدافها وبرامجها من خلال توفير مبالغ الدعم اللازمة للمشاركة.	رفع كفاءة الجمعيات لتحقيق اهدافها وبرامجها من خلال توفير مبالغ الدعم اللازمة للمشاركة.	
1	1	2	2	2	2	2	3	1	قواعد البيانات التي تراعي التغيير في دخل الاسره والنوع الاجتماعي	تطوير قواعد البيانات التي تراعي التغيير في دخل الاسره والنوع الاجتماعي.		
15	15	15	15	15	15	10	70	70	بطاقات الخدمة للخدمات الاجتماعية معده ومقره	إعداد بطاقات الخدمة للخدمات الاجتماعية واعداد دليل شامل لها.		
1	1	1	1	1	1	1	0	0	التشريعات الخاصة بتطوير معايير خدمات الرعاية الاجتماعية.	تطوير معايير خدمات الرعاية الاجتماعية في وزارة التنمية الاجتماعية.		
4	5	5	5	5	5	5	5	1	ربط مؤسسات رعاية تابعة للوزارة على الانظمة العاملة بالوزارة	الربط الالكتروني لدور الرعاية مع مركز الوزارة.		
40	35	30	24	18	12	6	0	0	ادارة ومتابعة العمليات والاجراءات والتوثيق الالكتروني	تنفيذ مشروع ادارة ومتابعة العمليات والاجراءات والتوثيق الالكتروني.		
									عدد المستخدمين الموظفين الذين يتعاملون مع المعاملات بشكل ورقي (ألف).			

المؤشرات الخاصة بالإجراءات - محور الرعاية الاجتماعية والنوع الاجتماعي

القيمة المستهدفة								القيمة الأساس	تعريف المؤشر	المؤشر	الإجراءات	الهدف العام
2020	2019	2018	2017	2016	2015	2014	2013					
15	14	13	12	10	10	10	10	10	حملات توعويه في مجالات (العنف ضد المرأة، التغيير المناخي وعلاقته بالفقر، وكبار السن، والاطفال.	عدد المحاضرات والحملات التوعويه التي تمت فعليا في مجالات (العنف ضد المرأة، التغيير المناخي وعلاقته بالفقر، وكبار السن، والاطفال.	تنفيذ الفعاليات التوعويه في مجالات (العنف ضد المرأة، وكبار السن، وحماية الاطفال وغيرها)	
0	0	1	0	0	0	1	0	0	تشريعات جديدة ومحدثة للحد من ظاهرة عمالة الأطفال	تحديث التشريعات اللازمة للحد من ظاهرة عمالة الأطفال	تعديل التشريعات ذات العلاقة خاصة قانون العمل بعد إجراء دراسات المقارنة بين التشريع الأردني النافذ واتفاقيات العمل العربية والدولية المتعلقة بعمالة الأطفال.	ضبط التشريعات للقضاء على ظاهرة عمالة الأطفال
1900	2378	2432	2520	2670	2250	2200	2123	1985 2010	الشكاوي من الأفراد أو المؤسسات أو من خلال الزيارات التفتيشية الواردة الى مكتب الشكاوي في وزارة العمل حول عمالة الأطفال	عدد الشكاوي التي وصلت الى مكتب الشكاوي في وزارة العمل الخاصة بعمالة الأطفال.	تفعيل دور مكتب الشكاوي في وزارة العمل بالتنسيق مع الجهات المعنية (وزارة التنمية الاجتماعية، وزارة الداخلية، البلديات... الخ) لمتابعة الحالات الفردية والاجتماعية للأطفال العاملين.	
1	1	1	1	1	1	1	0	0	قاعدة بيانات متكاملة تشمل أعداد الأطفال العاملين وأماكن عملهم والقطاعات التي يعملون بها.	انشاء قاعدة بيانات متكاملة حول عمالة الأطفال واستمرارية تحديثها.	إنشاء قاعدة بيانات متكاملة حول عمالة الأطفال وتحديثها بشكل دوري.	
3000	2500	2500	2450	2400	2350	2200	2100	1916 2010	اجمالي الحملات التي تقوم بها كلاً من وزارة التنمية الاجتماعية ووزارة العمل	عدد الحملات التي تقوم بها الجهات المعنية لمكافحة ظاهرة عمالة الأطفال	تنفيذ حملات توعوية بالتنسيق مع مختلف منظمات المجتمع المدني لأفراد المجتمع والأهل والأطفال حول مخاطر عمل الأطفال. تنفيذ حملات توعوية للرأي العام حول كلفة عمالة الأطفال وانعكاساتها على التنمية الاقتصادية والاجتماعية.	تنظيم حملات شاملة لمكافحة عمل الأطفال.

المؤشرات الخاصة بالإجراءات - محور الرعاية الاجتماعية والنوع الاجتماعي

القيمة المستهدفة								القيمة الأساس	تعريف المؤشر	المؤشر	الإجراءات	الهدف العام
2020	2019	2018	2017	2016	2015	2014	2013					
1	1	1	1	1	1	1	0	0	رقم مجاني يعمل على مدار الساعة للتبليغ عن عمالة الأطفال	تحديد وتعميم رقم مجاني لمتابعة ظاهرة عمالة الأطفال	تخصيص رقم مجاني لمتابعة ظاهرة عمالة الأطفال بالتنسيق مع الجهات المعنية	
1	1	1	1	1	1	0	0	0	مركز يقدم خدمات التدريب والتعليم للأطفال العاملين بهدف إعادة تأهيلهم	انشاء مركز متخصص لاعادة تأهيل الأطفال العاملين	إنشاء مراكز خاصة للأطفال العاملين المتسربين من المدارس والمعرضين للخطر وذلك بهدف إعادة تأهيلهم ودمجهم في النظام التربوي من خلال توفير التدريب المهني والتعليم غير الرسمي.	إعادة تأهيل الأطفال العاملين.
0.18	0.21	0.23	0.25	0.27	0.28	0.3	0.31	0.31 2010	عدد الطلاب المتسربين من التعليم الأساسي مقسوماً على مجموع عدد الطلاب في المستوى الأساسي	نسبة الطلاب المتسربين من المدارس في التعليم الأساسي (%)	إيجاد وحدة تنظيمية في وزارة التربية والتعليم لمتابعة طلاب المدارس المتسربين لسوق العمل.	
0.8	1	1.3	1.4	1.5	1.6	1.6	1.9	1.9 2007	عدد الأطفال العاملين ممن أعمارهم (5-17 سنة) منسوبا إلى مجموع الأطفال في هذه الفئة مضروباً في 100	نسبة الأطفال العاملين (%)	تخفيض والقضاء على عمالة الأطفال من خلال التشريعات اللازمة وتوفير الدعم	
2900	2450	2450	2300	2200	2100	1980	1610	1568 2010	اجمالي الأطفال الذين التحقوا بمراكز التأهيل في المراكز التدريبية والتعليمية	عدد الأطفال العاملين الذين تم اعاداة تأهيلهم	إعادة تأهيل الأطفال العاملين.	

الخطة التنفيذية للمحور الثاني: التشغيل والريادة في الأعمال المراعية للفقراء

الجدول الأول

المحور الثاني: التشغيل والريادة في الأعمال التي تركز على الفقراء				
الهدف الاستراتيجي	الهدف العام	الإجراء	الجهة المسؤولة	الجهة المساندة
توفير العمل اللائق للأردنيين خاصة الشباب والنساء وذوي الإعاقة.	1. زيادة نسبة تشغيل الفقراء مع إيلاء أهمية خاصة للشباب والنساء وذوي الإعاقة.	1. تعديل قانون العمل وقانون الضمان الاجتماعي ونظام الخدمة المدنية ليشمل: أ. حماية حقوق المرأة العاملة بإضافة نص صريح في قانون العقوبات من خلال تعريف وتحديد التمييز وبمساندة الجهات المعنية. ب. ادراج نص صريح لالزام المنظمات في الالتزام بتعيين نسبة 4% من ذوي الإعاقة في القانون الخاص بالأشخاص المعوقين. 2. تفعيل ودعم إنشاء الحضانات في القطاع الخاص (المادة 72 من قانون العمل). 3. بناء قاعدة بيانات شاملة لسوق العمل. 4. استمرار توفير وسائل النقل للمشتغلين ضمن برامج وزارة العمل في المناطق النائية وزيادة اعدادها. 5. تنظيم العمل التطوعي للطلبة أثناء مراحل الدراسة وإحتسابه كجزء من الخبرة العملية. 6. توفير وسائل نقل ملائمة للأشخاص المعوقين من	وزارة العمل المركز الوطني لتنمية الموارد البشرية. ديوان الخدمة المدنية المؤسسة العامة للضمان الاجتماعي وزارة التنمية الاجتماعية وزارة النقل المجلس الأعلى لشؤون الأشخاص المعوقين نقابات العمل وأصحاب	وزارة التخطيط والتعاون الدولي

المحور الثاني: التشغيل والريادة في الأعمال التي تركز على الفقراء

الهدف الاستراتيجي	الهدف العام	الإجراء	الجهة المسؤولة	الجهة المساندة
		<p>7. خلال الجهات المعنية. تفعيل المادة (13)² من قانون العمل والذي يؤول الى المادة (4)³ من قانون حقوق الأشخاص المعوقين.</p> <p>8. تقديم تسهيلات بيئية لأصحاب العمل الملتزمين بالمادة (13) من قانون العمل وذلك بتهيئة مواقع العمل لذوي الإعاقة.</p> <p>9. إنشاء قاعدة بيانات خاصة لذوي الإعاقة ضمن النظام الوطني للتشغيل الإلكتروني واستمرارية تحديثها.</p>	العمل	
	2. تعزيز المشاركة الاقتصادية للمرأة، من خلال توفير دور حضانه لاطفالها.	1. ترخيص دور الحضانه والإشراف عليها، من باب تشجيع النساء على الانخراط في سوق العمل.	وزارة التنمية الاجتماعية /مديرية الأسرة والطفولة	وزارة العمل
	3. تقديم خدمات التدريب المهني للمعوقين والاحداث المحكومين.	1. تقديم خدمات التدريب من خلال المراكز التابعة للوزاره البالغ عددها مركزين.	وزارة التنمية الاجتماعية/ مديريةية شؤون الاشخاص المعوقين مؤسسة التدريب المهني	المجلس الأعلى لشؤون الأشخاص المعوقين
		2. تقديم خدمات التدريب للاحداث المحومين في دور رعاية وتاهيل الاحداث	وزارة التنمية الاجتماعية/ مديريةية الدفاع الاجتماعي	
		3. التشجيع على التدريب من خلال توفير مواصلات ومصروف للأشخاص المتدربين من ذوي الإعاقة	وزارة التنمية الاجتماعية/ مديريةية شؤون الاشخاص المعوقين مؤسسة التدريب المهني	
توفير الحوافز للأعمال الميكروية والصغيرة والتمويل الصغير والميكروي الأكثر فعالية للذكور والإناث من الأسر الفقيرة والضعيفة	1. المساهمة في تحويل القطاع غير الرسمي الى قطاع رسمي	<p>1. تبسيط الإجراءات لإطلاق مشاريع اقتصادية.</p> <p>2. زيادة وعي المشاريع الميكروية في القطاع غير الرسمي</p> <p>3. توفير حوافز تشجيعية للقطاع غير الرسمي والمشاريع الميكروية.</p>	وزارة التخطيط والتعاون الدولي وزارة الصناعة والتجارة والتموين	

² على صاحب العمل أن يشغل من العمال المعوقين النسبة المحددة في قانون حقوق الأشخاص المعوقين النافذ وفق الشروط الواردة فيه وأن يرسل الى الوزارة بيانا يحدد فيه الأعمال التي يشغلها المعوقون وأجر كل منهم.

³ إلزام مؤسسات القطاع العام والخاص والشركات التي لا يقل عدد العاملين في أي منها عن (25) عاملا ولا يزيد عن (50) عاملا بتشغيل عامل واحد من الأشخاص المعوقين وإذا زاد عدد العاملين في أي منها على (50) عاملا تخصص ما لا تقل نسبته عن 4% من عدد العاملين فيها للأشخاص المعوقين شريطة أن تسمح طبيعة العمل بذلك.

المحور الثاني: التشغيل والريادة في الأعمال التي تركز على الفقراء

الهدف الاستراتيجي	الهدف العام	الإجراء	الجهة المسؤولة	الجهة المساندة
		4. توسيع نطاق الضمان الاجتماعي ليشمل هذا القطاع.	المؤسسة الأردنية لتطوير المشاريع الاقتصادية المؤسسة العامة للضمان الاجتماعي صندوق التنمية والتشغيل	
	1. تقديم الدعم المالي لمشاريع الجمعيات المتخصصة في مجال التنمية الاجتماعية	1. تسجيل الجمعيات المتخصصة في ادارة وتمويل المشاريع الصغير	وزارة التنمية الاجتماعية/ دائرة سجل الجمعيات	
		2. توفير قاعدة بيانات لصندوق دعم الجمعيات وربطها مع الجهات ذات العلاقة والتي تقدم دعم	وزارة التنمية الاجتماعية/ سجل الجمعيات	
		3. رفع كفاءة الجمعيات لتحقيق اهدافها وبرامجها من خلال توفير مبالغ الدعم اللازمة لمشاريعها	وزارة التخطيط والتعاون الدولي وزارة التنمية الاجتماعية/ سجل الجمعيات	
		4. تقديم مشاريع قروض انتاجيه للاسر الفقيره والمعرضه للفقر	وزارة التنمية الاجتماعية/ مديرية تعزيز الانتاجية صندوق التنمية والتشغيل	وزارة التخطيط والتعاون الدولي
		5. تقديم منح مشاريع صناديق ائتمان للجمعيات ومراكز تنمية المجتمع المحلي لغاية اقراضها للاسر الفقيره	وزارة التنمية الاجتماعية/ مديرية تعزيز الانتاجية صندوق التنمية والتشغيل	وزارة التخطيط والتعاون الدولي
		6. تقديم منح مشاريع انتاجيه للجمعيات	وزارة التنمية الاجتماعية/ مديرية تعزيز الانتاجية صندوق التنمية والتشغيل	وزارة التخطيط والتعاون الدولي
7. توفير خدمات التعليم الأساسية وخدمات التدريب المهني الأكثر فعالية لتكون متاحة بسهولة أكثر للذكور والإناث من أبناء الأسر الفقيرة والضعيفة والمسنين والمعوقين.	1. رفع كفاءة التدريب المهني والتقني	1. بناء قدرات المدربين في هذا المجال. 2. تحديث وتطوير مناهج التدريب المهني وموائمتها لمتطلبات سوق العمل بحيث تكون شاملة لكل الفئات ذات العلاقة. 3. التدريب أثناء العمل ووضع حوافز لذلك 4. إيجاد آليات لتنسيق الجهود بين كافة المؤسسات العاملة في هذا المجال. 5. عمل دراسات للاحتياجات التدريبية وقياس الأثر لبرامج التدريب المنفذة 6. زيادة الوعي بأهمية التدريب المهني والتقني	مؤسسة التدريب المهني وزارة التربية والتعليم البنك المركزي	صندوق التشغيل والتدريب والتعليم المهني والتقني مؤسسة التدريب المهني صندوق التنمية والتشغيل المؤسسة العامة للضمان الاجتماعي

المحور الثاني: التشغيل والريادة في الأعمال التي تركز على الفقراء

الهدف الاستراتيجي	الهدف العام	الإجراء	الجهة المسؤولة	الجهة المساندة
	1. تعزيز دور المشاريع الميكروية وتوفير التمويل لها	1. توفير وتطوير الدعم لتنمية المشاريع الميكروية والترويج لها. 2. توسيع مظلة ضمان القروض لتشمل الشريحة المستهدفة من الفقراء 3. استهداف وتنظيم أفضل للقروض الصغيرة 4. الوصول إلى درجة أكبر للمناطق الريفية 5. خدمات تطوير الاعمال: تشجيع المقدمين على تدريب العملاء على المهارات المتصلة بالاعمال التجارية. 6. الربط بين مؤسسات التمويل الميكروي مع المؤسسات الحكومية وغير الحكومية	وزارة التخطيط والتعاون الدولي البنك المركزي صندوق التنمية والتشغيل المؤسسة الأردنية لتطوير المشاريع الاقتصادية	المؤسسات التمويلية
	1. تمكين الفئات المستهدفة من خلال التنسيق المسبق مع مؤسسات التمويل الميكروي والمنظمات غير الحكومية	1. توعية أكبر للفئات المستهدفة 2. خدمات تنمية الأعمال من خلال تشجيع مقدمي التدريب على تدريب العملاء على المهارات المتعلقة بالأعمال التجارية. 3. تعزيز التنسيق بين مؤسسات التمويل الميكروي والمنظمات غير الحكومية لتقديم أفضل للخدمات المتكاملة أو " تقديم خدمات استشارية فنية ذات الصلة والفئات المستهدفة" أو " تقديم خدمات التمكين من خلال التنسيق بين مؤسسات التمويل الميكروي والجهات الحكومية".	وزارة التخطيط والتعاون الدولي وزارة العمل صندوق التنمية والتشغيل	
	1. زيادة فرص الحصول على الخدمات المالية غير الائتمانية	1. الإصلاح التنظيمي لتسهيل تأمين المدخرات الصغيرة والميكروية 2. تخفيض تكاليف التحويلات والمدفوعات 3. حماية المستهلك .	البنك المركزي وزارة الصناعة والتجارة والتموين	جمعية حماية المستهلك

الجدول الثاني

المؤشرات الخاصة بالأهداف العامة - محور التشغيل والريادة في الأعمال التي تركز على الفقراء												
القيمة المستهدفة								القيمة الأساس	تعريف المؤشر	المؤشر	الهدف العام	الهدف الاستراتيجي
2020	2019	2018	2017	2016	2015	2014	2013					
47	47.9	48.5	49.1	49.5	49.7	50.5	52.4	55.2 2010	نسبة الفقراء العاملين (%) الفقراء العاملون هم الأشخاص العاملون - في سن 15 سنة أو أكثر - الذين يعيشون تحت خط الفقر المطلق.	زيادة نسبة تشغيل الفقراء مع إيلاء أهمية خاصة للشباب والنساء ونوبي الاعاقة.	توفير العمل اللائق للأردنيين خاصة الشباب والنساء والمعوقين.	
1000	950	950	900	900	850	850	850	850	العدد السنوي لدور الحضانه المرخصه	تعزيز المشاركة الاقتصادية للمراه، من خلال توفير دور حضانه لاطفالها.		
18	17.5	17	16.3	16	15.4	14.7	14.3	14.1 2012	عدد الإناث النشيطات اقتصاديا ممن اعمارهن 15 سنة فأكثر منسوبا إلى عدد السكان الإناث ممن أعمارهن 15 سنة فأكثر مضروباً بـ 100	معدل مشاركة المرأة الاقتصادية		
420	410	400	390	380	370	360	350	314	عدد الأشخاص المعوقين والاحداث الملحقين ببرامج التدريب المهني	تقديم خدمات التدريب المهني لذوي الاعاقات والاحداث المحكومين.		
34	36	37	38	40	40	42	44	44	عدد العاملين الذين لا يملكون عقد عمل سواء دائم أو مؤقت وبالتالي غير مشمولين بنظام الضمان الاجتماعي	نسبة المشتركين الجدد في الضمان الاجتماعي من القطاع غير الرسمي إلى إجمالي المشتركين في الضمان الاجتماعي.	المساهمة في تحويل القطاع غير الرسمي الى قطاع رسمي	توفير الحوافز للأعمال الميكروية والصغيرة والتمويل الصغير والميكرووي الأكثر فعالية للذكور والإناث من الأسر الفقيرة والضعيفة
91	85	79	73	67	61	55	49	49	الجمعيات المتخصصة في ادارة وتمويل المشاريع الصغير التي يتم تسجيلها	عدد الجمعيات المتخصصة في ادارة وتمويل المشاريع الصغير	تقديم الدعم المالي لمشاريع الجمعيات المتخصصة في مجال التنمية الاجتماعية	
245	240	235	230	225	220	215	210	200	الاسر المستفيدة	العدد السنوي للاسر		

المؤشرات الخاصة بالأهداف العامة - محور التشغيل والريادة في الأعمال التي تركز على الفقراء

القيمة المستهدفة								القيمة الأساس	تعريف المؤشر	المؤشر	الهدف العام	الهدف الاستراتيجي
2020	2019	2018	2017	2016	2015	2014	2013					
									من قروض الأسر المنتجة	المستفيدة من قروض الأسر المنتجة		
3	3	3	3	3	3	3	3	1	- صناديق الائتمان المحلي التابعة لمراكز تنمية المجتمع المحلي التي تم دعمها	المعدل السنوي لصناديق الائتمان المحلي التابعة لمراكز تنمية المجتمع المحلي التي تم دعمها		
32	30	28	26	24	22	20	18	16	صناديق الائتمان المحلي التابعة للجمعيات الخيرية التي تم دعمها	المعدل السنوي لصناديق الائتمان المحلي التابعة للجمعيات الخيرية التي تم دعمها		
240	235	230	230	210	210	210	198	198 2008	البرامج المختلفة التي تقوم المؤسسة بتقديمها	عدد البرامج في مؤسسة التدريب المهني	رفع كفاءة التدريب المهني والتقني	
30	25	19.5	17	15	12.8	12	10.7	9.4 2010	أعداد الذكور والإناث الاردنيين الملتحقين ببرامج التدريب المهني	عدد الملتحقين ببرامج التدريب المهني (ألف)		
75	75	74.5	74.5	73	71.5	71	70	70 2008	نسبة الداخلين لسوق العمل من خريجي برامج التدريب المهني (%)	نسبة المشتغلين من خريجي مؤسسة التدريب المهني		توفير خدمات التعليم الأساسية وخدمات التدريب المهني الأكثر فعالية لتكون متاحة بسهولة أكثر للذكور والإناث من أبناء الأسر الفقيرة والضعيفة والمسنين والمعوقين.
19.4	17.8	17.3	15.9	15.1	14.2	13.3	11.1	5.88 2008	مجموع عدد القروض المدعومة بشكل كامل من مؤسسات التمويل الميكروبي (ألف)	عدد القروض الممولة من قبل مؤسسات التمويل الميكروبي	تعزيز دور المشاريع الميكروبية وتوفير التمويل لها	
73	70	70	70	66	64	60	56	52 2008	مجموع النساء المستفيدات من التمويل الميكروبي نسبة الى مجموع عدد الأفراد المستفيدة من	نسبة النساء من إجمالي المقترضين من التمويل الميكروبي		

المؤشرات الخاصة بالأهداف العامة - محور التشغيل والريادة في الأعمال التي تركز على الفقراء

القيمة المستهدفة								القيمة الأساس	تعريف المؤشر	المؤشر	الهدف العام	الهدف الاستراتيجي
2020	2019	2018	2017	2016	2015	2014	2013					
									البرامج (%)			
7.1	6.4	5.8	5.4	5.1	4.3	4	3.3	3.3 2009	عدد المقترضين لتمويل المشاريع الميكروية والصغيرة نسبة الى عدد السكان (%)	نسبة عدد المقترضين لتمويل المشاريع الميكروية والصغيرة	تمكين الفئات المستهدفة من خلال التنسيق المسبق مع مؤسسات التمويل الميكروية والمنظمات غير الحكومية	
1	1	1	1	1	1	1	0	0	استراتيجية وطنية شاملة للشركات الميكروية والصغيرة والمتوسطة	اعداد واعتماد استراتيجية وطنية للشركات الميكروية والصغيرة والمتوسطة وقانون شامل مُمكن للشركات الميكروية والصغيرة والمتوسطة لتمكين الفئات المستهدفة		
58	51	47	42	38	34	32	23	16 2008	البرامج المستحدثة لتقديم خدمات تشريعية وتدريبية غير مالية	عدد البرامج التدريبية للمرشحين والمستفيدين من قروض المشاريع الإنتاجية	زيادة فرص الحصول على الخدمات المالية غير الائتمانية	

الجدول الثالث

المؤشرات الخاصة بالإجراءات - محور التشغيل والريادة في الأعمال التي تركز على الفقراء								القيمة الأساس	تعريف المؤشر	المؤشر	الإجراءات	الهدف العام
القيمة المستهدفة												
2020	2019	2018	2017	2016	2015	2014	2013					
0	0	1	0	0	1	1	0	0	نظام الخدمة المدنية	عدد مرات تعديل قانون الضمان الاجتماعي وقانون وزارة العمل ونظام الخدمة المدنية بما يخدم الهدف العام	10. تعديل قانون العمل وقانون الضمان الاجتماعي ونظام الخدمة المدنية ليشمل: ج. حماية حقوق المرأة العاملة بإضافة نص صريح في قانون العقوبات من خلال تعريف وتحديد التمييز وبمساعدة الجهات المعنية. د. ادراج نص صريح لالزام المنظمات في الالتزام بتعيين نسبة 4% من ذوي الاعاقة في القانون الخاص بالاشخاص المعوقين	زيادة نسبة تشغيل الفقراء مع إيلاء أهمية خاصة للشباب والنساء والمعوقين.
0	0	1	0	0	0	1	0	0	قانون الضمان الاجتماعي			
0	0	1	0	0	0	1	0	0	قانون وزارة العمل			
0	0	0	0	0	0	1	0	0	اصدار تعليمات متوافقة بين وزارة التنمية الاجتماعية ووزارة العمل بما يتعلق بإنشاء وترخيص الحضانات.	صدور تعليمات محدثة بإنشاء وترخيص الحضانات والنزام الجهات المحددة بها.	تفعيل ودعم إنشاء الحضانات في القطاع الخاص (المادة (72) من قانون العمل).	
500	500	500	500	350	350	100	غير متوفر	غير متوفر	عدد الزيارات التفتيشية.	تنفيذ زيارت تفتيشية من مفتشي وزارة العمل لتفعيل المادة 72 من القانون.		
1	1	1	1	1	1	1	0	0	قاعدة بيانات تفصيلية تتضمن تفاصيل العرض والطلب في سوق العمل الاردني	انشاء قاعدة بيانات تتضمن كافة التفاصيل المتعلقة بالعرض والطلب في سوق العمل واستمرارية تحديثها	بناء قاعدة بيانات شاملة لسوق العمل.	
460	400	340	280	220	160	100	غير متوفر	غير متوفر	مجموع أعداد المشتغلين والمستفيدين من وسائل النقل	عدد المستفيدين من وسائل النقل	استمرار توفير وسائل النقل للمشتغلين ضمن برامج وزارة	

المؤشرات الخاصة بالإجراءات - محور التشغيل والريادة في الأعمال التي تركز على الفقراء												
القيمة المستهدفة								القيمة الأساس	تعريف المؤشر	المؤشر	الإجراءات	الهدف العام
2020	2019	2018	2017	2016	2015	2014	2013					
									النقل في المناطق النائية		العمل في المناطق النائية وزيادة اعدادها بالتنسيق مع وزارة النقل.	
1	1	1	1	1	1	1	0	0	صيغة التشريعات اللازمة واللازمة وتفعيلها واستمرارية العمل بها	اصدار التشريعات اللازمة لادراج العمل التطوعي ضمن الخطة التعليمية في برامج التدريب المهني	تنظيم العمل التطوعي لمنتسبي برامج التدريب المهني أثناء مراحل الدراسة وإحتسابه كجزء من الخبرة العملية.	
1	1	1	1	1	1	1	0	0	صيغة المادة 13 من قانون العمل	تفعيل المادة 13 من قانون العمل	تفعيل المادة (13) ⁴ من قانون العمل والذي يؤول الى المادة (4) ⁵ من قانون حقوق الأشخاص المعوقين.	
7.5	6.3	5.5	3.4	2.5	2.2	2	غير متوفر	غير متوفر	عدد أصحاب العمل الذين تم تقديم تسهيلات بيئية لهم مقسوماً على مجموع عدد أصحاب الأعمال الكلي (%)	نسبة أصحاب العمل الذين تم تقديم تسهيلات بيئية لهم لالتزامهم بالمادة 13 من قانون العمل.	تقديم تسهيلات بيئية لأصحاب العمل الملتزمين بالمادة (13) من قانون العمل وذلك بتهيئة مواقع العمل للأشخاص المعوقين.	
1	1	1	1	1	1	1	0	0	قاعدة بيانات تفصيلية حول ارقام ونسب المعوقين ضمن النظام الوطني للتشغيل	انشاء قاعدة البيانات الخاصة بالمعوقين ضمن النظام الوطني للتشغيل	إنشاء قاعدة بيانات خاصة لذوي الاعاقات ضمن النظام الوطني للتشغيل الإلكتروني واستمرارية تحديثها.	
1000	950	950	900	900	850	850	850	850	دور الحضانه المرخصة	العدد السنوي لدور الحضانه المرخصه	ترخيص دور الحضانه والاشراف عليها، من باب تشجيع النساء على الانخراط في سوق العمل.	تعزيز المشاركة الاقتصادية للمراه، من خلال توفير دور حضانه لاطفالها.
20	20	20	19	18	17	17	17	17	الاطفال الملتحقين بدور الحضانه دون سن 4 سنوات (ألف)	العدد السنوي للاطفال الملتحقين بدور الحضانه	تشجيع النساء على الانخراط في سوق العمل.	
200	190	180	170	160	150	140	130	124	المعوقين والاحداث الملتحقين في مراكز التدريب المهني	العدد السنوي للمعوقين الملتحقين في مراكز التدريب المهني ، ممن يقل	تقديم خدمات التدريب من خلال المراكز التابعة للوزارة البالغ عددها مركزين.	تقديم خدمات التدريب المهني للأشخاص المعوقين والاحداث المحكومين.

⁴ على صاحب العمل أن يشغل من العمال المعوقين النسبة المحددة في قانون حقوق الأشخاص المعوقين النافذ وفق الشروط الواردة فيه وأن يرسل الى الوزارة بيانا يحدد فيه الأعمال التي يشغلها المعوقون وأجر كل منهم.

⁵ إلزام مؤسسات القطاع العام والخاص والشركات التي لا يقل عدد العاملين في أي منها عن (25) عاملا ولا يزيد عن (50) عاملا بتشغيل عامل واحد من الأشخاص المعوقين وإذا زاد عدد العاملين في أي منها على (50) عاملا تخصص ما لا تقل نسبته عن 4% من عدد العاملين فيها للأشخاص المعوقين شريطة أن تسمح طبيعة العمل بذلك.

المؤشرات الخاصة بالإجراءات - محور التشغيل والريادة في الأعمال التي تركز على الفقراء

القيمة المستهدفة								القيمة الأساس	تعريف المؤشر	المؤشر	الإجراءات	الهدف العام
2020	2019	2018	2017	2016	2015	2014	2013					
										دخول اسرهم عن قيمه التقديه لخط الفقر		
20	17	15	12	8	4	2	غير متوفر	غير متوفر	مجموع الاحداث المحكومين الذين تقدم لهم خدمة لتدريب مقسوماً على العدد الاجمالي للاحداث المحكومين (%)	نسبة الأحداث المحكومين الذين تقدم لهم خدمات التدريب.	تقديم خدمات التدريب للاحداث المحكومين في دور رعاية وتأهيل الاحداث	
420	410	400	390	380	370	360	350	314	المعوقين والاحداث الملحقين ببرامج التدريب المهني	عدد الأشخاص المعوقين المستفيدين من خدمات التدريب المهني	التشجيع على التدريب من خلال توفير مواصلات ومصروف للأشخاص المتدربين من ذوي الإعاقة	
80	82	86	87	88	90	95	96	111 20122	مؤشر لحساب جميع التغيرات التراكمية في تنظيم الأعمال في الأردن ويصدر بشكل سنوي بتقرير "ممارسة الاعمال التجارية"	ترتيب الأردن بحسب مؤشر ممارسة أنشطة الأعمال (الترتيب من أصل 183 دولة)	تبسيط الإجراءات لإطلاق مشاريع اقتصادية.	المساهمة في تحويل القطاع غير الرسمي الى قطاع رسمي
34	36	37	38	40	40	42	44	44	عدد العاملين الذين لا يملكون عقد عمل سواء دائم أو مؤقت وبالتالي غير مشمول بنظام الضمان الاجتماعي	حجم العمالة غير الرسمية (%)	زيادة وعي أصحاب المشاريع الميكروية في القطاع غير الرسمي توفير حوافز تشجيعية للقطاع غير الرسمي والمشاريع الميكروية	
34	36	37	38	40	40	42	44	44				
90	88	87	83	80	75	74	70	65 2011	عدد المسجلين في الضمان الاجتماعي إلى إجمالي المشتغلين (%)	نسبة المسجلين في الضمان الاجتماعي	توسيع نطاق الضمان الاجتماعي ليشمل هذا القطاع.	
91	85	79	73	67	61	55	49	49	الجمعيات المتخصصة في ادارة وتمويل المشاريع الصغيرة	العدد السنوي للجمعيات المختصة بمكافحة الفقر والتي حصلت على دعم من صندوق الجمعيات من مجموع الكلي للجمعيات	تسجيل الجمعيات المتخصصة في ادارة وتمويل المشاريع الصغير	تقديم الدعم المالي لمشاريع الجمعيات المتخصصة في مجال التنمية الاجتماعية رفع كفاءة التدريب المهني والتقني

المؤشرات الخاصة بالإجراءات - محور التشغيل والريادة في الأعمال التي تركز على الفقراء

القيمة المستهدفة								القيمة الأساس	تعريف المؤشر	المؤشر	الإجراءات	الهدف العام
2020	2019	2018	2017	2016	2015	2014	2013					
										المدعومه في المملكه		
1	1	1	1	1	1	1	1	0	انشاء قاعدة بيانات لصندوق دعم الجمعيات	قاعدة بيانات لصندوق دعم الجمعيات مربوطة مع الجهات المتخصصة ذات العلاقة	توفير قاعدة بيانات لصندوق دعم الجمعيات وربطها مع الجهات ذات العلاقة والتي تقدم دعم	
95	90	85	80	75	70	65	59	59	الجمعيات التي حصلت على دعم	عدد الجمعيات التي حصلت على دعم مشاريعها	رفع كفاءة الجمعيات لتحقيق اهدافها وبرامجها من خلال توفير مبالغ الدعم اللازمة لمشاريعها	
900	850	800	750	700	650	600	550	500	مجموع الاسر المنتفعة من قروض صناديق الائتمان	العدد السنوي للاسر المستفيدة من قروض صناديق الائتمان في الجمعيات	تقديم مشاريع قروض انتاجيه للاسر الفقيره والمعرضه للفقر	
33	32	31	30	30	29	29	28	28	مجموع الافراد الذين حصلوا على عمل في مشاريع الجمعيات الانتاجية .	العدد السنوي للافراد الذين تم تشغيلهم من خلال المشاريع المنفذة بالجمعيات	تقديم منح مشاريع صناديق انتمان للجمعيات ومراكز تنمية المجتمع المحلي لغاية اقراضها للاسر الفقيره	
32	30	28	26	24	22	20	18	16	مجموع الصناديق التي تم تمويلها للجمعيات الخيرية .	العدد السنوي لصناديق الائتمان المحلي التابعة للجمعيات الخيرية التي تم دعمها		
40	38	36	34	32	30	28	27	25	مجموع المشاريع الممولة للجمعيات	العدد السنوي للمشاريع التي تم تمويلها للجمعيات	تقديم منح مشاريع انتاجيه للجمعيات	
20	15	14	12	9	6	4	غير متوفر	غير متوفر	مجموع الدورات التدريبية للمدربين لبناء القدرات	عدد الدورات المقدمة للمدربين لبناء قدراتهم كلاً في مجاله	بناء قدرات المدربين في هذا المجال.	
1	1	1	1	1	1	1	0	0	مناهج علمية عملية جديدة للتدريب المهني تتواءم مع متطلبات سوق العمل.	اصدار واعتماد مناهج التدريب المهني المحدثه الموائمة لمتطلبات سوق العمل واستمرارية تحديثها.	تحديث وتطوير مناهج التدريب المهني وموائمتها لمتطلبات سوق العمل بحيث تكون شاملة لكل الفئات ذات العلاقة .	
1	1	1	1	1	1	1	0	0	صيغة التشريعات اللازمة وتفعيلها	اصدار التشريعات اللازمة لادراج العمل التطوعي	التدريب أثناء العمل ووضع حوافز لذلك	

المؤشرات الخاصة بالإجراءات - محور التشغيل والريادة في الأعمال التي تركز على الفقراء

القيمة المستهدفة								القيمة الأساس	تعريف المؤشر	المؤشر	الإجراءات	الهدف العام
2020	2019	2018	2017	2016	2015	2014	2013					
									واستمرارية العمل بها	ضمن الخطة التعليمية في برامج التدريب المهني		
1	1	1	1	1	1	1	0	0	آلية مناسبة تشمل لجنة أو قانون لتنظيم العمل في مجال التدريب المهني	ايجاد آليات لتنسيق الجهود بين كافة المؤسسات العاملة في هذا المجال.		
75	75	74.5	74.5	73	71.5	71	70	70	نسبة المشتغلين لسوق العمل من خريجي برامج التدريب المهني (%)	نسبة المشتغلين من خريجي مؤسسة التدريب المهني	عمل دراسات للاحتياجات التدريبية وقياس الأثر لبرامج التدريب المنفذة	
30	25	19.5	17	15	12.8	12	10.7	9.4	أعداد الذكور والإناث الاردنيين الملحقين ببرامج التدريب المهني	عدد الملحقين ببرامج التدريب المهني (ألف)	زيادة الوعي بأهمية التدريب المهني والتقني	
19.4	17.8	17.3	15.9	15.1	14.2	13.3	11.1	5.88	مجموع عدد القروض المدعومة بشكل كامل من مؤسسات التمويل الميكرو (ألف)	عدد القروض الممولة من قبل مؤسسات التمويل الميكرو	توفير وتطوير الدعم لتنمية المشاريع الميكروية والترويج لها.	تعزيز دور المشاريع الميكروية وتوفير التمويل لها
1	1	1	1	1	1	1	1	0	ضمان قروض المشاريع الميكروية والصغيرة ولتشمل الشريحة المستهدفة من الفقراء.	اطلاق واعتماد وتوسيع مظلة ضمان القروض لبرامج التمويل للمشروعات الصغيرة والميكروية	توسيع مظلة ضمان القروض لتشمل الشريحة المستهدفة من الفقراء	
7.1	6.4	5.8	5.4	5.1	4.3	4	3.3	3.3	عدد المقترضين لتمويل المشاريع الميكروية والصغيرة نسبة الى عدد السكان (%)	نسبة عدد المقترضين لتمويل المشاريع الميكروية والصغيرة	استهداف وتنظيم أفضل للقروض الصغيرة والوصول بدرجة اكبر للمناطق الريفية	
15	12	10	8	6	5	3	غير متوفر	غير متوفر	مجموع الدورات التدريبية لبناء القدرات والمهارات المتصلة الأعمال التجارية	عدد الدورات المقدمة لبناء القدرات في هذا المجال	خدمات تطوير الأعمال: تشجيع المقدمين على تدريب العملاء على المهارات المتصلة بالأعمال التجارية.	
65	50	45	40	36	27	18	12	غير متوفر	مجموع برامج مؤسسات التمويل الميكرو المشترك مع المؤسسات الحكومية وغير الحكومية	عدد البرامج المشتركة بين مؤسسات التمويل الميكرو مع المؤسسات الحكومية وغير الحكومية	الربط بين مؤسسات التمويل الميكرو مع المؤسسات الحكومية وغير الحكومية	

المؤشرات الخاصة بالإجراءات - محور التشغيل والريادة في الأعمال التي تركز على الفقراء

القيمة المستهدفة								القيمة الأساس	تعريف المؤشر	المؤشر	الإجراءات	الهدف العام
2020	2019	2018	2017	2016	2015	2014	2013					
									الحكومية			
7.1	6.4	5.8	5.4	5.1	4.3	4	3.3	3.3 2009	عدد المقترضين لتمويل المشاريع الميكروية والصغيرة نسبة الى عدد السكان (%)	نسبة عدد المقترضين لتمويل المشاريع الميكروية والصغيرة	توعية اكبر للفئات المستهدفة	تمكين الفئات المستهدفة من خلال التنسيق المسبق مع مؤسسات التمويل الميكروي والمنظمات غير الحكومية
15	12	10	8	6	5	3	غير متوفر	غير متوفر	مجموع الدورات التدريبية لبناء القدرات والمهارات المتصلة الأعمال التجارية	عدد الدورات المقدمة لبناء القدرات في هذا المجال	خدمات تنمية الأعمال من خلال تشجيع مقدمي التدريب على تدريب العملاء على المهارات المتعلقة بالأعمال التجارية.	
65	50	45	40	36	27	18	12	غير متوفر	مجموع برامج مؤسسات التمويل الميكروي المشتركة مع المؤسسات الحكومية وغير الحكومية	عدد البرامج المشتركة بين مؤسسات التمويل الميكروي مع المؤسسات الحكومية وغير الحكومية	تعزيز التنسيق بين مؤسسات التمويل الميكروي والمنظمات غير الحكومية لتقديم أفضل للخدمات المتكاملة أو " تقديم خدمات استشارية فنية ذات الصلة وللغئات المستهدفة" أو " تقديم خدمات التمكين من خلال التنسيق بين مؤسسات التمويل الميكروي والجهات الحكومية".	
1	1	1	1	1	1	1	0	0	اصلاحات تنظيمية محددة لتسهيل تأمين المدخرات للشركات الصغيرة والميكروية	اصدار وتفعيل الاصلاحات التنظيمية.	الإصلاح التنظيمي لتسهيل تأمين المدخرات للشركات الصغيرة والميكروية	زيادة فرص الحصول على الخدمات المالية غير الائتمانية
1	1	1	1	1	1	1	0	0	صيغة القانون المصدرة والمفعلة لخفض تكاليف التحويلات والمدفوعات	اصدار قانون أو تشريع لتغيير نسبة الفائدة وتكاليف التحويلات والمدفوعات على الخدمات المالية غير الائتمانية.	تخفيض تكاليف التحويلات والمدفوعات	
1	1	1	1	1	1	1	0	0	صيغة القانون المصدرة والمفعلة لحماية المستهلك.	اصدار قانون أو تشريع للتركيز على حماية المستهلك من الخدمات المالية غير الائتمانية	حماية المستهلك.	

الخطة التنفيذية للمحور الإستراتيجي الثالث: الخدمات الشاملة للتعليم والصحة

الجدول الاول

المحور الثالث: خدمات الصحة والتعليم الشاملة				
الجهة المساندة	الجهة المسؤولة	الإجراء	الهدف العام	الهدف الاستراتيجي
وزارة التخطيط والتعاون الدولي المجلس الصحي العالي	وزارة الصحة وزارة التنمية الاجتماعية	<ol style="list-style-type: none"> 1. تحديد حزمة من الخدمات تتناسب مع أهداف الأجنحة الوطنية والأهداف الإنمائية للألفية في الاتفاقيات الدولية. 2. تطبيق سياسة الزام جميع المراكز الصحية الأولية لتقديم حزمة الخدمات الأساسية ESP. 3. رفع كفاءة مراكز الرعاية الصحية الأولية أو دمجها لتوفير خدمات ذات جودة أعلى. 4. مراجعة توزيع مراكز الرعاية الصحية الأولية. 5. الارتقاء بمستوى أداء النظام الصحي. 6. تكثيف الرقابة من وزارة الصحة على المراكز الصحية بالمناطق النائية. 7. زيادة أعداد أطباء الأسرة من خلال تشجيعهم على الالتحاق ببرامج تخصص طب الأسرة ورفع قدرات الأطباء العاملين. 8. استمرارية توفير الأدوية الأساسية في كافة المراكز الصحية وخاصة النائية منها. 	<ol style="list-style-type: none"> 1. تحسين خدمات الرعاية الصحية الأولية باعتماد نهج ممارسة طب الأسرة والتي تضمن حصول الفقراء على حزمة شاملة للخدمات الأساسية والأدوية الأساسية. 	توفير خدمات العناية الصحية الأساسية لتكون متاحة بسهولة أكثر للذكور والإناث من أبناء الأسر الفقيرة والضعيفة والمسنين وذوي الاعاقات.
وزارة التخطيط والتعاون الدولي	وزارة التنمية الاجتماعية/مديرية شؤون الأشخاص المعوقين وزارة الصحة	<ol style="list-style-type: none"> 1. وضع نظام حوافز لاجتذاب واستقرار الكوادر الصحية في المناطق المصنفة كجيوب فقير. 2. استحداث ممارسات أفضل لإعداد الوصفات الصيدلانية في سبيل تحسين كفاءة صرف العلاجات الطبية حسب الاحتياجات العلاجية للفقراء ضمن الفترات العلاجية. 3. تحسين آلية معادلة الاستهداف للفقراء فيما يخص التأمين الصحي. 4. تقديم خدمات التشخيص والعلاج الطبيعي والوظيفي والنطقي والكشف المبكر للمعوقين بالتعاون مع وزارة الصحة. 	<ol style="list-style-type: none"> 2. تحسين كفاءة أداء النظام الصحي ليصبح أكثر فعالية في التعامل مع الأسر الفقيرة. 	

المحور الثالث: خدمات الصحة والتعليم الشاملة

الهدف الاستراتيجي	الهدف العام	الإجراء	الجهة المسؤولة	الجهة المساندة
	3. تحسين أنماط الحياة الصحية.	<p>1. التوعية بأهمية برامج أنماط الحياة الصحية (التغذية السليمة، النشاط البدني، الابتعاد عن التدخين) وتأثيراتها الايجابية على الصحة البدنية للفقراء للارتقاء بمستوى إنتاجيتهم.</p> <p>2. توفير خدمات الكشف المبكر عن الأمراض المزمنة.</p> <p>3. توفير الآلية المناسبة لتغطية نفقات الامراض المزمنة للفقراء والمسنين وذوي الاعاقات.</p> <p>4. مواصلة برنامج مكملات الحديد والفيتامينات في المرافق الصحية والمدارس في المجتمعات المحلية الفقيرة.</p> <p>5. إطلاق حملة وطنية لتشجيع الاكتشاف المبكر والعلاج من أعراض سن اليأس وهشاشة العظام.</p> <p>6. التركيز على الفقراء في حملات التوعية التي تهدف الى تشجيع المرأة على استخدام BSE (الفحص الذاتي لسرطان الثدي) والفحص السريري مجاناً.</p> <p>7. توسعة مظلة التأمين الصحي.</p> <p>8. ضمان كفاية الموارد والخدمات الصحية والعدالة في الوصول والحصول عليها.</p> <p>9. حماية الشباب الفقراء (18 - 24 سنة) من بعض الأمراض غير السارية.</p>	وزارة الصحة وزارة التربية والتعليم	وزارة التخطيط والتعاون الدولي وزارة التعليم العالي
	4. تقديم الدعم المالي لمشاريع الجمعيات المتخصصة في مجال الصحة.	<p>1. انشاء مركز تدريب لمؤسسات المجتمع المدني والجمعيات المتخصصة بمواضيع الصحة.</p> <p>2. تسجيل الجمعيات المتخصصة في مجال الصحة.</p> <p>3. تقييم اداء الجمعيات الصحية والتي تعنى بالمواضيع الصحية بالتنسيق مع الوزارات المختصة.</p> <p>4. توفير قاعدة بيانات لصندوق دعم الجمعيات وربطها مع الجهات ذات العلاقة والتي تقدم الدعم لهذه الجمعيات.</p> <p>5. رفع كفاءة الجمعيات لتحقيق اهدافها وبرامجها من خلال توفير مبالغ الدعم اللازمة لمشاريعها</p>	وزارة التنمية الاجتماعية	وزارة التخطيط والتعاون الدولي
	5. توفير خدمات ومعلومات الصحة	1. رفع الوعي لدى المجتمعات المحلية الفقيرة عن	وزارة الصحة	وزارة التخطيط

المحور الثالث: خدمات الصحة والتعليم الشاملة

الجهة المساندة	الجهة المسؤولة	الإجراء	الهدف العام	الهدف الاستراتيجي
والتعاون الدولي	وزارة التنمية الاجتماعية المجلس الأعلى للسكان	<p>الفوائد العديدة لتنظيم الأسرة بهدف تغيير سلوكهم الإيجابي ومساعدتهم على تحقيق العدد المرغوب من الأطفال.</p> <p>2. رفع وعي النساء المتزوجات في المجتمعات الفقيرة وتوفير المعلومات المتعلقة بوسائل تنظيم الأسرة الحديثة وفوائد تنظيم الأسرة من خلال تطبيق برنامج الزيارات المنزلية من قبل العاملين الاجتماعيين أو أي وسيلة أخرى مناسبة.</p> <p>3. زيادة الخيارات المتاحة من وسائل تنظيم الأسرة الحديثة.</p> <p>4. بناء قدرات العاملين في مجال تقديم خدمات تنظيم الأسرة.</p> <p>5. تفعيل تطبيق قانون الحد الأدنى لسن الزواج بـ 18 عاماً ورفع الوعي بالآثار السلبية لزواج الأقارب من خلال: دمجها في المناهج الدراسية وبرنامج الفحص الطبي قبل الزواج.</p> <p>6. تفعيل تطبيق القوانين الدولية التي تحكم تسويق بدائل حليب الأم.</p> <p>7. التوسع في برنامج مشورة تنظيم الأسرة ما بعد الولادة والإجهاض بالمستشفيات.</p> <p>8. التوسع في خدمات الرعاية المنزلية ما بعد الولادة.</p> <p>9. تفعيل أنظمة التحويل ما بين الرعاية الصحية الأولية والثانوية لهذه الفئة.</p> <p>10. تفعيل دور مؤسسات المجتمع المدني في المجتمعات المحلية في برامج رفع الوعي بقضايا الصحة الإنجابية مع التأكيد على دور رجال الدين والمعلمين والشباب في هذا المجال.</p> <p>11. تدريب العاملات والعاملين بالتثقيف حول الصحة الإنجابية على كيفية إيصال المعلومة والحوار والمناقشة حول الموضوع وتقديم هذه الخدمة للإناث والذكور على حد سواء.</p> <p>12. تغيير إيجابي في معتقدات وسلوكيات المجتمع الإنجابية نتيجة الوعي بقضايا الصحة الإنجابية / تنظيم الأسرة.</p>	الإنجابية ذات الجودة العالية.	

المحور الثالث: خدمات الصحة والتعليم الشاملة

الجهة المساندة	الجهة المسؤولة	الإجراء	الهدف العام	الهدف الاستراتيجي
وزارة التخطيط والتعاون الدولي صندوق المعونة الوطنية	وزارة التربية والتعليم	<ol style="list-style-type: none"> 1. توفير فصول إضافية لزيادة رياض الأطفال 2. زيادة الوعي لدى الأسر الفقيرة بأهمية التعليم لأطفال هذه الأسر. 3. توفير التغذية المدرسية والوجبات للأطفال من الأسر الفقيرة في رياض الأطفال. 4. تشجيع الأسر الفقيرة بتسهيلات أو زيادة مثلاً بسيطة في الراتب المقدم من المعونة الوطنية في حال تم إدماج أطفال هذه الأسر في رياض الأطفال والتعليم الأساسي. 	6. التوسع في توفير خدمات تنمية مرحلة ما قبل المدرسة للمناطق الفقيرة.	توفير خدمات التعليم الأساسية وخدمات التدريب المهني الأكثر فعالية لتكون متاحة بسهولة أكثر للذكور والإناث من أبناء الأسر الفقيرة والضعيفة والمسنين وذوي الإعاقات.
وزارة التربية والتعليم	وزارة التنمية الاجتماعية	<ol style="list-style-type: none"> 1. انشاء مركز تدريب لمؤسسات المجتمع المدني والجمعيات المتخصصة بمواضيع التعليم. 2. تسجيل الجمعيات المتخصصة في مجال التعليم. 3. تقييم اداء الجمعيات التعليمية والتي تعنى بالتعليم بالتنسيق مع الوزارات المختصة. 4. توفير قاعدة بيانات لصندوق دعم الجمعيات وربطها مع الجهات ذات العلاقة والتي تقدم الدعم لهذه الجمعيات. 5. رفع كفاءة الجمعيات لتحقيق اهدافها وبرامجها من خلال توفير مبالغ الدعم اللازمة لمشاريعها. 	7. تقديم الدعم المالي لمشاريع الجمعيات المتخصصة في مجال التعليم	
وزارة التخطيط والتعاون الدولي	وزارة التنمية الاجتماعية/مديرية شؤون الأشخاص المعوقين	<ol style="list-style-type: none"> 1. دمج الطلاب ذوي الإعاقات في جميع مراحل التعليم. 2. تحسين فرص ذوي الإعاقات في الحصول على التعليم من خلال العمل على توفير بيئة مناسبة (المادية والإعلامية). 3. إتاحة المجال لأبناء الأسر الفقيرة من الالتحاق ببرامج التدريب المهني وخاصة بالمناطق النائية. 4. تأمين المواصلات للراغبين بالالتحاق ببرامج التدريب المهني من الاسر الفقيرة وخاصة بالمناطق النائية. 5. دعم مؤسسة التدريب المهني لتعزيز العمل الموجه نحو التدريب مع الأخذ بعين الاعتبار الأشخاص ذوي الإعاقات. 6. إنشاء مراكز للتدريب في مجالات الصيدلة الغذائية والصناعة والسياحة والهندسة البيئة والطاقة 	8. تحسين خدمات التعليم والتدريب المقدمه للأشخاص ذوي الإعاقات	

المحور الثالث: خدمات الصحة والتعليم الشاملة

الهدف الاستراتيجي	الهدف العام	الإجراء	الجهة المسؤولة	الجهة المساندة
		<p>والإلكترونيات.</p> <p>7. توفير الوسائل التعليمية المتاحة للأشخاص من ذوي الاعاقات ليسهل ادماجهم في التعليم العام.</p> <p>8. توفير خدمات التعليم الأساسية والحاق الاطفال ذوي الاعاقات البسيطة والمتوسطه بالمراكز ذات العلاقة مثل مراكز المنار للتنمية الفكرية.</p>		
	9. تحسين نوعية مخرجات التعليم العام	<p>1. توفير المعلمين المؤهلين وبخاصة في المناطق الفقيرة.</p> <p>2. معالجة قضايا التسرب من المدرسة والعنف في المدارس.</p> <p>3. إيجاد حوافز تشجيعية للاحتفاظ بالمعلمين الجيدين.</p> <p>4. اعتماد نسبة معتدلة لعدد الطلاب إلى المعلمين (29 إلى 1) في رياض الأطفال وفي التعليم الأساسي و(20 إلى 1) في التعليم الثانوي (25 إلى 1)</p> <p>5. اعتماد برنامج التدريس متعدد الصفوف عندما تكون نسبة الطالب المعلم أقل من المعايير المذكورة أعلاه في المناطق الريفية والنائية.</p> <p>6. إلغاء المدارس المستأجرة بالمناطق النائية وخاصة عندما يكون عدد المدرسين نصف عدد الطلبة، وتوفير وسائل النقل المناسبة لهم لأخذهم من أماكن سكنهم إلى المدرسة واعادتهم إليها.</p> <p>7. الاهتمام بمراقبة الامن لمدارس الفتيات خاصة اثناء الصباح عند الدخول للمدارس ووقت الانصراف من المدارس وذلك محافظة على الفتيات اذ ان احد اهم الاسباب التي تؤدي لتسرب الفتيات من المدارس خاصة بالمناطق النائية هي وجود الشباب امام مدارس الفتيات.</p> <p>8. تطبيق الانظمة الصارمة وتفعيلها ضد الممارسين للعنف في المدارس من المعلمين والطلبة ليصبح رادعا لمن يرتكبه.</p> <p>9. تعديل القانون رقم 3 التعليم (1994) الذي من شأنه أن تكون هناك حاجة لتطوير مبادرة شاملة لإدارة التعليم والإيرادات ذات الصلة.</p>	وزارة التعليم العالي وزارة التربية والتعليم	وزارة التخطيط والتعاون الدولي

المحور الثالث: خدمات الصحة والتعليم الشاملة

الهدف الاستراتيجي	الهدف العام	الإجراء	الجهة المسؤولة	الجهة المساندة
		10. تقديم الدعم المالي لمشاريع الجمعيات المتخصصة في مجال الصحة.		
	10. التوعية بمخاطر مشكلة الأمية وبناء الاتجاهات الإيجابية نحو التعليم.	<p>1. تشكيل لجنة فنية لغاية الإعداد والتنفيذ لحملة وطنية هدفها القضاء أو الحد من الإهمية يقترح أن يكون شعارها (نحو أردن خال من الأمية، مسؤوليتنا جميعاً).</p> <p>2. اعتماد مسابقات (خدمة اجتماعية لطلبة الجامعات) الأردنية العامة والخاصة، تتضمن محور المشاركة في التوعية والتحرك المجتمعي، يتم اعتماد المساق، بقرار من وزير التعليم العالي، أو مجلس التعليم العالي.</p> <p>3. إعداد وتوزيع البوسترات والمطويات الهادفة إلى التوعية بأهمية التعليم ومخاطر الأمية، يتم استثمار الإصدارات التوعوية للوزارات الخدماتية بالتوعية بمخاطر الأمية وأهمية التعليم، يتم إصدار توصية من اللجنة الوطنية الفنية أعلاه ومخاطبة الوزارة ذات العلاقة بمضمونها.</p> <p>4. قيام وزارة التنمية الاجتماعية ومن خلال مكاتبها المنتشرة في المملكة وفي المناطق الفقيرة والنائية بمهمة الاجتماعات مع الاميين واقناعهم بالدراسة والحاقهم بصفوف محو الامية المنتشرة والموجودة فعلياً بمعظم المدارس في المناطق النائية.</p>	وزارة التعليم العالي وزارة التربية والتعليم	وزارة التخطيط والتعاون الدولي
	11. دراسة وتطوير التشريعات الخاصة ببرامج التعليم غير النظامي لتحقيق الملائمة بين أنشطة وبرامج التعليم غير النظامي واحتياجات الأسر الفقيرة.	<p>1. مراجعة ودراسة تشريعات برامج التعليم غير النظامي كافة، وتطويرها بما يسهم في تعزيز المرونة والاستثمار الفاعل للوقت والجهد.</p> <p>2. فتح مراكز تعليمية خاصة بالطلبة المتسربين.</p>	وزارة التعليم العالي وزارة التربية والتعليم	وزارة التخطيط والتعاون الدولي وزارة التنمية الاجتماعية

الجدول الثاني

المؤشرات الخاصة بالأهداف العامة - محور خدمات الصحة والتعليم الشاملة

القيمة المستهدفة								القيمة الأساس	تعريف المؤشر	المؤشر	الهدف العام	الهدف الاستراتيجي
2020	2019	2018	2017	2016	2015	2014	2013					
1	0	0	1	0	0	1	0	0	مجموعة من خدمات الرعاية الصحية الولية الواجب توفيرها في كل مركز صحي في المناطق الفقيرة	اعتماد واصدار حزمة الخدمات الأساسية المحددة للمراكز الصحية.	تحسين خدمات الرعاية الصحية الأولية باعتماد نهج ممارسة طب الأسرة والتي تضمن حصول الفقراء على حزمة شاملة للخدمات الاساسية والأدوية الأساسية.	توفير خدمات العناية الصحية الأساسية لتكون متاحة بسهولة أكثر للذكور والإناث من أبناء الأسر الفقيرة والضعيفة والمسنين وذوي الاعاقات.
1	0	0	1	0	0	1	0	0	مجموعة من الأدوية الأساسية الواجب توفيرها في كل مركز صحي.	اعتماد واصدار حزمة الأدوية الأساسية المحددة.		
25	24	23.5	23	22	21	20	19	16.4 2008	الإنفاق الصحي كنسبة مئوية من الناتج المحلي الإجمالي (%)	اجمالي الإنفاق على خدمات الرعاية الصحية.	تحسين كفاءة أداء النظام الصحي ليصبح أكثر فعالية في التعامل مع الأسر الفقيرة	
23.5	22	21	19.5	19	17.5	16.5	16	15.4 2010	نسبة الأسر الفقيرة الراضية عن الخدمات الصحية الحكومية من إجمالي الأسر الراضية (%)	مستوى رضا الأسر الفقيرة عن خدمات الرعاية الصحية		
77	76	75	74	73	72	71	70	68 2007	تعزيز ممارسة انماط الحياة الصحية من خلال ممارسة النشاط البدني المعتدل (%)	معدل ممارسة النشاط البدني المعتدل	تحسين انماط الحياة الصحية.	
15	13	11	9	7	5	3	1	1	الجمعيات التي حصلت على دعم في مجال الصحة	دعم الجمعيات المتخصصة في مجال الصحة	تقديم الدعم المالي لمشاريع الجمعيات المتخصصة في مجال الصحة.	
3	3	3.1	3.1	3.2	3.3	3.4	3.4	3.6 2007	متوسط عدد الأطفال الذين يتوقع إنجابهم من قبل كل أنثى في سن الإنجاب (15-49 سنة)؛ إذا مارست نمط الإنجاب السائد.	معدل الإنجاب الكلي (مولود لكل امرأة في سن الانجاب)	توفير خدمات ومعلومات الصحة الإنجابية ذات الجودة العالية.	
70	70	69	69	67	66	65	63	57 2007	النسبة المئوية للسيدات المتزوجات حالياً (15-49 سنة) ويستخدمن أي وسيلة (حديثة أو تقليدية) من وسائل تنظيم الأسرة عند لحظة زمنية معينة (وقت المقابلة).	معدل استخدام وسائل تنظيم الأسرة (%)		

المؤشرات الخاصة بالأهداف العامة - محور خدمات الصحة والتعليم الشاملة

القيمة المستهدفة								القيمة الأساس	تعريف المؤشر	المؤشر	الهدف العام	الهدف الاستراتيجي
2020	2019	2018	2017	2016	2015	2014	2013					
									ويتم إحتسابه بقسمة عدد هؤلاء السيدات على إجمالي عدد السيدات المتزوجات حالياً اللاتي تمت مقابلتهن ويضرب الناتج في 100%.			
52.5	52	51	50.4	49.4	48.3	47.3	46.2	41.9 (2009)	نسبة السيدات المتزوجات حالياً في سن الإنجاب 15-49 اللاتي يستخدمن وسيلة تنظيم أسرة حديثة. ويحسب بقسمة عدد النساء المتزوجات حالياً في سن الإنجاب (15-49) اللاتي يستخدمن حالياً الوسائل الحديثة لتنظيم الأسرة على مجموع السيدات المتزوجات حالياً في سن الإنجاب (15-49) X 100%.	المعدل الوطني لاستخدام الوسائل الحديثة لتنظيم الأسرة		
40	39.7	39.4	38.6	38	37.5	37	36	35.5 2009	تنظيم أسرة حديثة. ويحسب بقسمة عدد النساء المتزوجات حالياً في سن الإنجاب (15-49) اللاتي يستخدمن حالياً الوسائل الحديثة لتنظيم الأسرة على مجموع السيدات المتزوجات حالياً في سن الإنجاب (15-49) X 100%.	معدل استخدام وسائل تنظيم الأسرة الحديثة في المحافظات		
52.4	51.7	50.1	49.4	47.4	45.3	43.3	41.2	36.6 2009	يستخدمن حالياً الوسائل الحديثة لتنظيم الأسرة على مجموع السيدات المتزوجات حالياً في سن الإنجاب (15-49) X 100%.	معدل استخدام وسائل تنظيم الأسرة حسب شرائح الرفاه الأدنى		
9	9	9.5	9.7	10	10	10.5	10.8	11 2012	نسبة النساء اللواتي بحاجة الى مساعدة في مجال تنظيم الأسرة ولا تتم مساعدتهن (%)	نسبة الحاجة غير الملباة في مجال تنظيم الأسرة للسيدات في سن الإنجاب (%)		
40	39	37	35	32	29	26	23	21.8 2011	نقاط تقديم الخدمة في وزارة الصحة التي توفر 4 وسائل حديثة لتنظيم الأسرة إحداهما الغرسة أو اللولب. وتحسب بقسمة عدد المراكز/نقاط تقديم الخدمة التي توفرت فيها أربع أنواع من الوسائل الحديثة دون إنقطاع خلال فترة محددة على إجمالي عدد المراكز/نقاط تقديم	نسبة مراكز تقديم خدمات الصحة الإنجابية/ تنظيم الأسرة التي توفر 4 وسائل تنظيم أسرة حديثة طويلة الأمد (إحداها الغرسة أو اللولب)		

المؤشرات الخاصة بالأهداف العامة - محور خدمات الصحة والتعليم الشاملة

القيمة المستهدفة								القيمة الأساس	تعريف المؤشر	المؤشر	الهدف العام	الهدف الاستراتيجي
2020	2019	2018	2017	2016	2015	2014	2013					
									الخدمة X 100%			
68	65	63	59	55	53	50	48	45 2007	عدد المراكز الصحية الفرعية في وزارة الصحة التي أدخلت خدمات ووسائل تنظيم أسرة ويتم حسابها كمحصلة جمع عدد المراكز الفرعية التي أدخلت خدمات/وسائل تنظيم الأسرة خلال السنة الماضية وعدد المراكز الفرعية التي أدخلت خدمات/وسائل تنظيم الأسرة خلال السنة الحالية (%)	عدد المراكز الصحية الفرعية التي أدخلت خدمات تنظيم الأسرة		
20	20	19	19	19	19	18	18	18	وهي عدد أفراد المجتمع مقسومة على عدد الأسرة المتوفرة	عدد الأسرة لكل 10,000 مواطن		
40	32	29	26	24	22	20	20	4 2007	المجموع الكلي للمستشفيات الحكومية التي تقدم خدمات الرعاية الطبية بإشراف طبي متخصص	عدد مستشفيات القطاع العام التي تقدم خدمات إسعاف وطوارئ بإشراف طبي متخصص		
80	76	74	70	69	66	65	60	39.6 2007	عدد الأطفال في فئة عمرية معينة الذين التحقوا بالتعليم للصف الثاني ما قبل المدرسة إلى إجمالي عدد الأطفال في تلك الفئة العمرية.	نسبة معدل الالتحاق الإجمالية للتعليم للصف الثاني في مرحلة ما قبل المدرسة [%]	التوسع في توفير خدمات تنمية مرحلة ما قبل المدرسة للمناطق الفقيرة	توفير خدمات التعليم الأساسية وخدمات التدريب المهني الأكثر فعالية لتكون متاحة بسهولة أكثر للذكور والإناث من أبناء الأسر الفقيرة والضعيفة والمسنين وذوي الاعاقات.
80	75	70	65	60	55	50	45	45	الجمعيات المسجلة والمتخصصة في مجال التعليم بحسب تصنيف الجمعيات	عدد الجمعيات المسجلة والمتخصصة في مجال التعليم	تقديم الدعم المالي لمشاريع الجمعيات المتخصصة في مجال التعليم	
65	60	55	50	45	40	35	30	30	الجمعيات	العدد السنوي للجمعيات المختصة بمجال التعليم والتي حصلت على دعم من صندوق الجمعيات من المجموع الكلي		

المؤشرات الخاصة بالأهداف العامة - محور خدمات الصحة والتعليم الشاملة

القيمة المستهدفة								القيمة الأساس	تعريف المؤشر	المؤشر	الهدف العام	الهدف الاستراتيجي
2020	2019	2018	2017	2016	2015	2014	2013					
										للجمعيات المدعومه في المملكة.		
48	45	44	44	41	37	35	30	20 2008	نسبة تشغيل ذوي الاعاقات من إجمالي الذين تم تدريبهم (%)	نسبة التشغيل لذوي الاعاقات	تحسين خدمات التعليم والتدريب المقدمه للأشخاص ذوي الاعاقات	
90.6	90.5	90.5	90.4	90.2	90.1	89.9	89.5	89 2007	مؤشر الكفاءة الداخلية (%)	تحسين الكفاءة الداخلية والخارجية للنظام التربوي.	تحسين نوعية مخرجات التعليم العام.	
26	26.2	26.3	26.3	26.4	26.5	26.8	27	01:27.1 2007	معدل متوسط عدد الطلبة في الغرفة الصفية الواحدة (عدد الطلاب:01)	معدل الطلبة في الصف الواحد [%]		
17.5	17.7	17.9	18	18.2	18.4	18.5	18.6	1:19.0 2007	إجمالي عدد الطلبة في مرحلة التعليم الأساسي إلى إجمالي عدد المعلمين في نفس المرحلة (عدد الطلاب:01)	معدل الطلبة لكل معلم للتعليم الأساسي [%]		
100	100	100	100	100	100	100	100	101.6 2007	إجمالي عدد الأفراد الذين التحقوا بالتعليم للمرحلة الأساسية مقارنة مع إجمالي عدد الأفراد (المتحقين وغير المتحقين) خلال فترة زمنية معينة.	معدل الالتحاق الإجمالي في التعليم الأساسي [%]		
85	85	84.2	83.5	83	82	81	80.0	82.6 2007	إجمالي عدد الأفراد الذين التحقوا بالتعليم للمرحلة الثانوية مقارنة مع إجمالي عدد الأفراد (المتحقين وغير المتحقين) خلال فترة زمنية معينة.	معدل الالتحاق الإجمالي للطلبة في التعليم الثانوي [%]		
60	59	58	57	56	55	55	59	9.3 2007	نسبة الطلاب الناجحين في امتحان الثانوية العامة نسبة الى إجمالي المتقدمين للامتحان	نتائج الثانوية العامة (نسبة الناجحين) (%)		
21	20	19	18.5	18	17.5	17	16	01:19	إجمالي عدد الطلاب على	معدل الطلبة لكل		

المؤشرات الخاصة بالأهداف العامة - محور خدمات الصحة والتعليم الشاملة

القيمة المستهدفة								القيمة الأساس	تعريف المؤشر	المؤشر	الهدف العام	الهدف الاستراتيجي
2020	2019	2018	2017	2016	2015	2014	2013					
								2007	مقاعد الدراسة مقارنة مع عدد أجهزة الحاسوب المتوفرة لغايات استخدام الطلبة خلال فترة زمنية معينة (عدد الطلاب: 01)	حاسوب		
97.5	97	96.5	96	95	94	93.5	93	75 2007	إجمالي عدد المدارس المشبوكة على شبكة الإنترنت مقارنة مع إجمالي عدد المدارس الكلي خلال فترة زمنية معينة.	نسبة المدارس المشبوكة على الانترنت (%)		
84	82	80	79	77	76	75	74	63 2007	تمتع الأفراد القائمين على العملية التعليمية بقدرات خلاقة تمكنهم من التكيف مع المستجدات التربوية وتنمية الذات وتحديث المعلومات باستمرار.	نسبة تحقق كفايات التعلم لدى الطلبة (%)		
100	100	100	100	100	100	100	100	60.0 2007	عدد الجامعات التي استوفت معايير الاعتماد مقسوماً على عدد الجامعات الكلي (%)	نسبة الجامعات التي استوفت معايير الاعتماد وضبط الجودة.		
1	1	0.9	0.85	0.8	0.75	0.7	0.65	0.36 2007	حجم الإنفاق على مشروعات دعم البحث العلمي مقارنة مع حجم الناتج المحلي الإجمالي خلال فترة زمنية محددة.	نسبة الإنفاق على مشروعات دعم البحث العلمي من الناتج المحلي الإجمالي (%)		
4	4.5	4.7	5	5.2	5.7	5.9	6.2	9.3 2007	النسبة المئوية للسكان (15) سنة فأكثر) الذين لا يستطيعون قراءة وكتابة وفهم نص بسيط وقصير من إجمالي عدد السكان (15) سنة فأكثر).	نسبة الأمية [%]	التوعية بمخاطر مشكلة الأمية وبناء الاتجاهات الإيجابية نحو التعليم.	
1	0	0	1	0	0	1	0	0	تشريعات تنظم برامج التعليم غير النظامي وموائمتها مع احتياجات الأسر الفقيرة.	اصدار التشريعات اللازمة بناءً على دراسات علمية	دراسة وتطوير التشريعات الخاصة ببرامج التعليم غير النظامي لتحقيق الملائمة بين	

المؤشرات الخاصة بالأهداف العامة - محور خدمات الصحة والتعليم الشاملة

القيمة المستهدفة								القيمة الأساس	تعريف المؤشر	المؤشر	الهدف العام	الهدف الاستراتيجي
2020	2019	2018	2017	2016	2015	2014	2013					
											أنشطة وبرامج التعليم غير النظامي واحتياجات الأسر الفقيرة.	

الجدول الثالث

المؤشرات الخاصة بالإجراءات - محور خدمات الصحة والتعليم الشاملة

القيمة المستهدفة								القيمة الأساس	تعريف المؤشر	المؤشر	الإجراءات	الهدف العام
2020	2019	2018	2017	2016	2015	2014	2013					
1	0	0	1	0	0	1	0	0	مجموعة من خدمات الرعاية الصحية الولية الواجب توفيرها في كل مركز صحي في المناطق الفقيرة	اعتماد واصدار حزمة الخدمات الأساسية المحددة للمراكز الصحية.	تحديد حزمة من الخدمات تتناسب مع اهداف الاجنذة الوطنية والاهداف الانمائية للالفة في الاتفاقيات الدولية.	تطوير (تحسين) خدمات الصحة الأولية باعتماد نهج ممارسة طب الأسرة والتي تضمن حصول الفقراء على حزمة شاملة للخدمات الأساسية والأدوية الأساسية.
1	0	0	1	0	0	1	0	0	مجموعة من الأدوية الأساسية الواجب توفيرها في كل مركز صحي.	اعتماد واصدار حزمة الأدوية الأساسية المحددة.		
1	0	0	1	0	0	1	0	0	سياسة تصدر من وزارة الصحة بعد الاتفاق عليها ليتم تطبيقها رسمياً	اعتماد واصدار سياسة الالزام لجميع المراكز الصحية الأولية	تطبيق سياسة الزام جميع المراكز الصحية الأولية لتقديم حزمة الخدمات الأساسية ESP.	
23.5	22	21	19.5	19	17.5	16.5	16	15.4 2010	نسبة الأسر الفقيرة الراضية عن الخدمات الصحية الحكومية من إجمالي الأسر الراضية (%)	مستوى رضا الأسر الفقيرة عن خدمات الرعاية الصحية	رفع كفاءة مراكز الرعاية الصحية الأولية او دمجها لتوفير خدمات ذات جودة اعلى.	
65	61	60	58	56	52	50	45	42 2008	مجموع المراكز الصحية الموزعة على القرى ضمن برنامج القرى الصحية	عدد القرى في برنامج القرى الصحية (تراكمي)	مراجعة توزيع مراكز الرعاية الصحية الأولية.	
25	24	23.5	23	22	21	20	19	16.4 2008	الإنفاق الصحي كنسبة مئوية من الناتج المحلي	اجمالي الإنفاق على خدمات الرعاية الصحية.	الارتقاء بمستوى أداء النظام الصحي.	

المؤشرات الخاصة بالإجراءات - محور خدمات الصحة والتعليم الشاملة

القيمة المستهدفة								القيمة الأساس	تعريف المؤشر	المؤشر	الإجراءات	الهدف العام
2020	2019	2018	2017	2016	2015	2014	2013					
									الإجمالي (%)			
8	7.9	7.5	7.5	7.4	7.1	7	6.9	5.56 2007	حجم الموازنة المخصص لوزارة الصحة وفقاً لقانون الموازنة العامة مقارنة مع إجمالي حجم الموازنة العامة المعتمدة من الجهات المعنية خلال فترة زمنية معينة.	موازنة وزارة الصحة من الموازنة العامة (%)		
275	274	270	269	266	264	261	259	248 2007	متوسط ما يفترض أنه مخصص لكل فرد من أفراد المجتمع من حجم الإنفاق على الخدمات الصحية المقدمة للمجتمع خلال فترة زمنية معينة.	حصة الفرد السنوية من الإنفاق الصحي (دينار)		
25	23	19	17	15	11	7	5	3 2010	مجموع المراكز المشاركة في برنامج الاعتماد والتي تخضع للمراقبة	عدد المراكز الصحية المؤهلة للمشاركة في برنامج الاعتماد	تكثيف الرقابة من وزارة الصحة على المراكز الصحية بالمناطق النائية.	
1	0	0	1	0	0	1	0	0	نظام أو لائحة حوافز للكادر الطبي في المناطق البعيدة الأشد فقراً	اصدار واعتماد لائحة أو نظام الحوافز.	وضع نظام حوافز لاجتذاب واستقرار الكوادر الصحية في المناطق المصنفة كجيوب فقراً.	تحسين كفاءة أداء النظام الصحي ليصبح أكثر فاعلية في التعامل مع الاسر الفقيرة.
1	0	0	1	0	0	1	0	0	نظام أو لائحة لاعتماد الممارسات الأفضل لاعداد الوصفات الصيدلانية لتحسين خدمة الفقراء	اصدار واعتماد لائحة الممارسات الأفضل لاعداد الوصفات الصيدلانية.	استحداث ممارسات أفضل لاعداد الوصفات الصيدلانية في سبيل تحسين كفاءة صرف العلاجات الطبية حسب الاحتياجات العلاجية للفقراء ضمن الفترات العلاجية.	
1	0	0	1	0	0	1	0	0	معادلة استهداف تبنى على اساس علمي من قبل الجهات المعنية لاستهداف الفقراء وتحسين وضعهم الصحي.	تصميم معادلة الاستهداف	تحسين آلية معادلة الاستهداف للفقراء فيما يخص التأمين الصحي.	
9672	9572	9472	9372	9272	9172	9022	8922	8775	السجل التراكمي الذي يوضح طبيعة الخدمات	العدد السنوي للمعوقين الذين تلقوا خدمات	تقديم خدمات التشخيص والعلاج الطبيعي والوظيفي والنطقي	

المؤشرات الخاصة بالإجراءات - محور خدمات الصحة والتعليم الشاملة

القيمة المستهدفة								القيمة الأساس	تعريف المؤشر	المؤشر	الإجراءات	الهدف العام
2020	2019	2018	2017	2016	2015	2014	2013					
									المقدمة	التشخيص والعلاج الطبيعي والوظيفي والنطقي والكشف المبكر	والكشف المبكر للمعوقين بالتعاون مع وزارة الصحة.	
77	76	75	74	73	72	71	70	68 2007	تعزيز ممارسة انماط الحياة الصحية من خلال ممارسة النشاط البدني المعتدل (%)	معدل ممارسة النشاط البدني المعتدل	التوعية بأهمية برامج أنماط الحياة الصحية (التغذية السليمة، النشاط البدني، الابتعاد عن التدخين) وتأثيراتها الايجابية على الصحة البدنية للفقراء للارتقاء بمستوى انتاجيتهم.	تحسين أنماط الحياة الصحية.
70	71	73	74	75	77	78	80	ذكور 63.3	مؤشرات نسبة الأشخاص الذين يعانون من أمراض السمنة والضغط والسكري لقياس مدى توفر خدمت الكشف المبكر عن الامراض المزمنة (%)	معدل الاصابة بمرض السمنة	توفير خدمات الكشف المبكر عن الامراض المزمنة.	
74	75	76	77	79	80	81	84	إناث 70.4 2006		معدل الاصابة بالسكري		
3.2	3.3	3.4	3.4	3.4	3.5	3.5	3.6	3.7 2010		معدل الاصابة بالضغط		
4.2	4.3	4.4	4.5	4.6	4.6	4.7	4.7	4.9 2010				
1	0	0	1	0	0	1	0	0	قانون أو سياسة يتم اصدارها واعتمادها من قبل وزارة الصحة ليصار الى تطبيقها	اصدار واعتماد سياسة أو إجراء مناسب لتغطية نفقات الأمراض المزمنة للفقراء والمسنين والمعوقين	توفير الالية المناسبة لتغطية نفقات الامراض المزمنة للفقراء والمسنين وذوي الاعاقات.	
1	1	1.2	1.2	1.3	1.4	1.5	1.5	2 2007	وهو مؤشر يدل على الوضع الصحي من ناحية السمنة أو الهزال	نسبة الوزن إلى الطول (الهزال)	مواصلة برنامج مكملات الحديد والفيتامينات في المرافق الصحيه والمدارس في المجتمعات المحلية الفقيرة.	
3	3	3.3	3.5	3.7	3.9	4	4	4.4 2007	مجموع الأطفال الذين يعانون من نقص الوزن مقسوماً على مجموع الأطفال بنفس الفئة العمرية (%)	نسبة الأطفال (دون سن الخامسة) الذين يعانون من نقص الوزن		

المؤشرات الخاصة بالإجراءات - محور خدمات الصحة والتعليم الشاملة

القيمة المستهدفة								القيمة الأساس	تعريف المؤشر	المؤشر	الإجراءات	الهدف العام
2020	2019	2018	2017	2016	2015	2014	2013					
6	5	5	3	3	2	2	غير متوفر	غير متوفر	مجموع الحملات المنظمة للاكتشاف المبكر والعلاج من أعراض سن اليأس وهشاشة العظام وعدد المستفيدين منها (ألف)	عدد الحملات الوطنية وأعداد المستفيدين منها	اطلاق حملة وطنية لتشجيع الاكتشاف المبكر والعلاج من أعراض سن اليأس وهشاشة العظام.	
1300	1200	1000	600	400	200	150	غير متوفر	غير متوفر	مجموع الحملات المنظمة المكزة على الفقراء لتوعيتهم حول وسائل الفحص الذاتي والسريري لسرطان الثدي وعدد المستفيدين منها (ألف)	عدد الحملات الوطنية وأعداد المستفيدين منها	التركيز على الفقراء في حملات التوعية التي تهدف الى تشجيع المرأة على استخدام BSE (الفحص الذاتي لسرطان الثدي) والفحص السريري مجاناً.	
5	3	2	2	2	2	1	غير متوفر	غير متوفر	مجموع المواطنين المؤمنين بأحد أنواع التأمين الصحي مقسوماً على عدد المواطنين الاجمالي	نسبة المواطنين المؤمنين بنوع من أنواع التأمين الصحي (%)	توسعة مظلة التأمين الصحي.	
95	92	91	89	87	84	82	80.4	78.7 2007	وهي عدد أفراد المجتمع مقسومة على عدد الأسرة المتوفرة	عدد الأسرة لكل 10,000 مواطن	ضمان كفاية الموارد والخدمات الصحية والعدالة في الوصول والحصول عليها.	
20	20	19	19	19	19	18	18	18	عدد الاطباء مقسوماً على افراد المجتمع مضروباً بـ 10,000	معدل الأطباء لكل 10,000 فرد		
36	34	33	31.5	31	29	27	27	26.7 2007	مجموع أعداد الممرضين مقسوماً على أعداد المواطنين مضروباً بـ 10,000	معدل ممرض (قانوني، مشارك، قابلة، مساعد) لكل 10,000 فرد		
43	41	40	39	37	35	34	34	33.6 2007	مجموع عدد المصابين بمرض ضغط الدم مقسوماً على مجموع الأفراد	عدد المصابين من الشباب (15-24 سنة) بمرض ضغط الدم	حماية الشباب الفقراء (18 سنة فأكثر) من بعض الأمراض غير السارية.	
0.3	0.4	0.4	0.5	0.5	0.5	0.6	0.6	0.6 2010	مجموع عدد المصابين بمرض السكري مقسوماً على مجموع الأفراد	عدد المصابين من الشباب (15-24 سنة) بمرض السكري		
0.3	0.35	0.4	0.4	0.45	0.45	0.5	0.5	0.5 2010	مجموع عدد المصابين بمرض السكري مقسوماً على مجموع الأفراد	عدد المصابين من الشباب (15-24 سنة) بمرض السكري		

المؤشرات الخاصة بالإجراءات - محور خدمات الصحة والتعليم الشاملة

القيمة المستهدفة								القيمة الأساس	تعريف المؤشر	المؤشر	الإجراءات	الهدف العام
2020	2019	2018	2017	2016	2015	2014	2013					
0.6	0.6	0.7	0.7	0.7	0.7	0.8	0.8	0.8	مجموع عدد الأفراد المصابين بأمراض غير سارية (السمنة، ارتفاع كولسترول الدم، وغيرها) مقسوماً على عدد أفراد هذه الفئة العمرية	عدد المصابين من الشباب (15-24 سنة) بأمراض غير سارية أخرى		
1	1	1	1	1	1	1	0	0	انشاء مركز تدريبي لمؤسسات المجتمع المدني والجمعيات وديمومة تطويره	مركز تدريبي لمؤسسات المجتمع المدني والجمعيات المتخصصة بمواضيع الصحة.	انشاء مركز تدريب لمؤسسات المجتمع المدني والجمعيات المتخصصة بمواضيع الصحة.	تقديم الدعم المالي لمشاريع الجمعيات المتخصصة في مجال الصحة.
45	40	35	30	25	20	15	12	12	جمعيات العناية بالصحة	عدد الجمعيات المتخصصة في مجال الصحة	تسجيل الجمعيات المتخصصة في مجال الصحة	
24	22	20	18	16	14	12	10	10	مجموع الجمعيات المتخصصة في المجال الصحي التي تم تقييمها	عدد الجمعيات المتخصصة في المجال الصحي التي تم تقييم ادائها	تقييم اداء الجمعيات الصحية والتي تعنى بالمواضيع الصحية بالتنسيق مع الوزارات المختصة	
1	1	1	1	1	1	1	1	0	قاعدة بيانات تربط بين الوزارة المختصة وسجل الجمعيات واستمرارية تحديثها	العدد السنوي للجمعيات المختصة بمجال والصحة والتي حصلت على دعم من صندوق الجمعيات من مجموع الكلي للجمعيات المدعومه في المملكه	توفير قاعدة بيانات لصندوق دعم الجمعيات وربطها مع الجهات ذات العلاقة والتي تقدم الدعم لهذه الجمعيات.	
15	13	11	9	7	5	3	1	1	جمعيات تم دعمها من اجل تحقيق اهدافها	عدد الجمعيات التي قامت بمشاريع لتحقيق اهدافها	رفع كفاءة الجمعيات لتحقيق اهدافها وبرامجها من خلال توفير مبالغ الدعم اللازمة لمشاريعها	
3	3	3.1	3.1	3.2	3.3	3.4	3.4	3.6	متوسط عدد الأطفال الذين يتوقع إنجابهم من قبل كل أنثى في سن الإنجاب (15-49 سنة)؛ إذا مارست نمط الإنجاب السائد.	معدل الإنجاب الكلي (مولود لكل امرأة في سن الإنجاب)	رفع الوعي لدى المجتمعات المحلية الفقيرة عن الفوائد العديدة لتنظيم الأسرة بهدف تغيير سلوكهم الإنجابي ومساعدتهم على تحقيق العدد المرغوب من الأطفال.	توفير خدمات ومعلومات الصحة الإنجابية ذات الجودة العالية.
70	70	69	69	67	66	65	63	57	النسبة المئوية للسيدات المتزوجات حالياً (15-)	معدل استخدام وسائل تنظيم الأسرة (%)		

المؤشرات الخاصة بالإجراءات - محور خدمات الصحة والتعليم الشاملة

القيمة المستهدفة								القيمة الأساس	تعريف المؤشر	المؤشر	الإجراءات	الهدف العام
2020	2019	2018	2017	2016	2015	2014	2013					
								2007	49 سنة) ويستخدمن أي وسيلة (حديثة أو تقليدية) من وسائل تنظيم الأسرة عند لحظة زمنية معينة (وقت المقابلة). ويتم إحتسابه بقسمة عدد هؤلاء السيدات على إجمالي عدد السيدات المتزوجات حالياً اللاتي تمت مقابلاتهن ويضرب الناتج في 100%.			
52.5	52	51	50.4	49.4	48.3	47.3	46.2	41.9 (2009)	ي حسب المؤشر بقسمة عدد النساء المتزوجات حالياً في سن الإنجاب (15-49) اللاتي يستخدمن حالياً الوسائل الحديثة لتنظيم الأسرة على مجموع السيدات المتزوجات حالياً في سن الإنجاب (15-49) X 100%.	المعدل الوطني لاستخدام الوسائل الحديثة لتنظيم الأسرة	رفع وعي النساء المتزوجات في المجتمعات الفقيرة وتوفير المعلومات المتعلقة بوسائل تنظيم الأسرة الحديثة وفوائد تنظيم الأسرة من خلال تطبيق برنامج الزيارات المنزلية من قبل العاملين الاجتماعيين أو أي وسيلة أخرى مناسبة.	
40	39.7	39.4	38.6	38	37.5	37	36	35.5 2009	الإنجاب (15-49) X 100%.	معدل استخدام وسائل تنظيم الأسرة الحديثة في المحافظات	زيادة الخيارات المتاحة من وسائل تنظيم الأسرة الحديثة.	
68	65	63	59	55	53	50	48	45 2007	عدد المراكز الفرعية في وزارة الصحة التي أدخلت خدمات ووسائل تنظيم أسرة ويتم حسابة كمحصلة جمع عدد المراكز الفرعية التي أدخلت خدمات/وسائل تنظيم الأسرة خلال السنة الماضية وعدد المراكز الفرعية التي أدخلت	عدد المراكز الصحية الفرعية التي أدخلت خدمات تنظيم الأسرة	بناء قدرات العاملين في مجال تقديم خدمات تنظيم الأسرة.	

المؤشرات الخاصة بالإجراءات - محور خدمات الصحة والتعليم الشاملة

القيمة المستهدفة								القيمة الأساس	تعريف المؤشر	المؤشر	الإجراءات	الهدف العام
2020	2019	2018	2017	2016	2015	2014	2013					
									خدمات/وسائل تنظيم الأسرة خلال السنة الحالية (%)			
1	1	1	1	1	1	1	0	0	وهو قانون الحد الأدنى لسن لزواج والذي يحدده بـ 18 سنة واستمرارية مراقبة تطبيقه والتوعيه بأهميته	اصدار واعتماد القانون	تفعيل تطبيق قانون الحد الأدنى لسن الزواج بـ 18 عاماً ورفع الوعي بالآثار السلبية لزواج الأقارب من خلال: دمج في المناهج الدراسية وبرنامج الفحص الطبي قبل الزواج.	
1	1	1	1	1	1	1	0	0	وهي القوانين الدولية المنصوص عليها بحسب القانون والأنظمة الدولية وتحدد بدائل حليب الأم والاستمرار بمراقبة تطبيقها	القوانين الدولية التي تحكم تسويق بدائل حليب الأم	تفعيل تطبيق القوانين الدولية التي تحكم تسويق بدائل حليب الأم.	
100	100	100	100	100	100	100	99	99	عدد الزيارات ما قبل الولادة ولو مرة على الأقل مقسوماً على عدد الولادات السنوية (%)	نسبة الحصول على الرعاية الصحية ما قبل الولادة (زيارة واحدة على الأقل)	التوسع في برنامج مشورة تنظيم الأسرة ما قبل الولادة والإجهاض بالمستشفيات.	
35	30	27	20	19	15	13	10	غير متوفر	عدد الزيارات المنزلية ما بعد الولادة ولو مرة على الأقل مقسوماً على عدد الولادات السنوية (%)	نسبة الحصول على الرعاية المنزلية ما بعد الولادة (زيارة واحدة على الأقل)	التوسع في خدمات الرعاية المنزلية ما بعد الولادة.	
1	1	1	1	1	1	1	0	0	سياسات أو إجراءات يتم اصدارها واعتمادها للسماح بالتحويل ما بين الرعاية الصحية الأولية والثانوية ومراقبة تفعيلها وتطبيقها.	اصدار الاجراءات والأنظمة التي تسمح بالتحويل ما بين الرعاية الصحية الأولية والثانوية	تفعيل أنظمة التحويل ما بين الرعاية الصحية الأولية والثانوية.	
70	67	66	65	63	61	60	58	57 (2009)	مجموع السيدات اللواتي يستخدمن وسائل تنظيم الأسرة مقسوماً على عدد النساء المتزوجات	نسبة السيدات اللواتي يستخدمن وسائل تنظيم الأسرة (موانع الحمل)	تفعيل دور مؤسسات المجتمع المدني في المجتمعات المحلية في برامج رفع الوعي بقضايا الصحة الإنجابية مع التأكيد على	

المؤشرات الخاصة بالإجراءات - محور خدمات الصحة والتعليم الشاملة

القيمة المستهدفة								القيمة الأساس	تعريف المؤشر	المؤشر	الإجراءات	الهدف العام
2020	2019	2018	2017	2016	2015	2014	2013					
									الاجمالي.		دور رجال الدين والمعلمين والشباب في هذا المجال.	
68	65	63	59	55	53	50	48	45 2007	عدد المراكز الصحية الفرعية في وزارة الصحة التي أدخلت خدمات ووسائل تنظيم أسرة ويتم حسابة كمحصلة جمع عدد المراكز الفرعية التي أدخلت خدمات/وسائل تنظيم الأسرة خلال السنة الماضية وعدد المراكز الفرعية التي أدخلت خدمات/وسائل تنظيم الأسرة خلال السنة الحالية (%)	عدد المراكز الصحية الفرعية التي أدخلت خدمات تنظيم الأسرة	تدريب العاملات والعاملين بالتنقيب حول الصحة الانجابية على كيفية ابصال المعلومة والحوار والمناقشة حول الموضوع وتقديم هذه الخدمة للإناث والذكور على حد سواء.	
4	3	3	2	2	2	2	2	2	عدد حملات التوعية التي يتم تنفيذها على المستوى الوطني بهدف تغيير توجهات وسلوكيات أفراد المجتمع حول وسائل تنظيم الأسرة	عدد برامج/حملات التوعية المنفذة على المستوى الوطني	تغيير إيجابي في معتقدات وسلوكيات المجتمع الإنجابية نتيجة الوعي بقضايا الصحة الإنجابية / تنظيم الأسرة.	
150	130	125	110	98	88	79	72	70	يقيس هذا المؤشر عدد اللجان الصحية المجتمعية CHC المشكلة للتواصل بين المجتمع والمراكز الصحية والتي تعتبر أحد معايير الجودة لإعتماد المراكز الصحية الشاملة	عدد اللجان المجتمعية الفاعلة التي تعنى بقضايا التوعية بالصحة الإنجابية / تنظيم الأسرة (عدد اللجان)		
80	76	74	70	69	66	65	60	39.6 2007	عدد الأطفال في فئة عمرية معينة الذين التحقوا بالتعليم للصف الثاني ما قبل المدرسة إلى إجمالي عدد الأطفال في	نسبة معدل الالتحاق الإجمالية للتعليم للصف الثاني في مرحلة ما قبل المدرسة [%]	توفير فصول إضافية لزيادة رياض الأطفال	التوسع في توفير خدمات تنمية مرحلة ما قبل المدرسة للمناطق الفقيرة.

المؤشرات الخاصة بالإجراءات - محور خدمات الصحة والتعليم الشاملة

القيمة المستهدفة								القيمة الأساس	تعريف المؤشر	المؤشر	الإجراءات	الهدف العام
2020	2019	2018	2017	2016	2015	2014	2013					
									تلك الفئة العمرية.			
2	2	1	1	1	1	1	غير متوفر	غير متوفر	مجموع أعداد حملات التوعية حول أهمية التعليم لدى الأسر الفقيرة بأهمية التعليم للأطفال.	عدد الحملات لزيادة الوعي لدى الأسر الفقيرة بأهمية التعليم للأطفال.	زيادة الوعي لدى الأسر الفقيرة بأهمية التعليم لأطفال هذه الأسر.	
600	500	460	450	340	320	300	220	200	مجموع الوجبات الغذائية السنوية التي تقدم الى المدارس (ألف)	أعداد الوجبات الغذائية في المدارس	توفير التغذية المدرسية والوجبات للأطفال من الأسر الفقيرة في رياض الأطفال.	
1	1	1	1	1	1	1	0	0	تعديل في قانونو المعونة الوطنية لتشجيع الأسر من خلال تقديم تسهيلات أو زيادة في المساعدة في حال التزام الأسر بادماج اطفالها في رياض الأطفال والتعليم الأساسي	قانون صندوق المعونة الوطنية	تشجيع الأسر الفقيرة بتسهيلات أو زيادة مثلاً بسيطة في الراتب المقدم من المعونة الوطنية في حال تم إدماج أطفال هذه الأسر في رياض الأطفال والتعليم الأساسي.	
1	1	1	1	1	1	1	1	0	مركز تدريبي يقدم خدمات التعليم لمؤسسات المجتمع المدني والجمعيات	انشاء مركز تدريبي لمؤسسات المجتمع المدني والجمعيات مختص بالتعليم	انشاء مركز تدريب لمؤسسات المجتمع المدني والجمعيات المتخصصة بمواضيع التعليم.	تقديم الدعم المالي لمشاريع الجمعيات المتخصصة في مجال التعليم
110	100	90	80	70	60	50	40	40	تسجيل الجمعيات في مجال التعليم	عدد الجمعيات المتخصصة في مجال التعليم	تسجيل الجمعيات المتخصصة في مجال التعليم	
170	160	150	140	130	120	110	100	100	تقييم الجمعيات في مجال التعليم	العدد السنوي للجمعيات المختصة بمجال التعليم والتي حصلت على دعم من صندوق الجمعيات من مجموع الكلي للجمعيات المدعومه في المملكه	تقييم اداء الجمعيات التعليمية والتي تعنى بالتعليم بالتنسيق مع الوزارات المختصة.	
1	1	1	1	1	1	1	1	0	قاعدة بيانات تربط بين السجل والوزارة المختصة	قاعدة بيانات تربط السجل والوزارة المختصة المتعلقة بالدعم	توفير قاعدة بيانات لصندوق دعم الجمعيات وربطها مع الجهات ذات العلاقة والتي تقدم الدعم لهذه الجمعيات.	
34	32	30	28	26	24	22	20	20	الجمعيات الحاصلة على دعم مشاريع تعليمية	عدد الجمعيات الحاصلة على دعم مشاريع تعليمية	رفع كفاءة الجمعيات لتحقيق اهدافها وبرامجها من خلال توفير مبلغ الدعم اللازمة	

المؤشرات الخاصة بالإجراءات - محور خدمات الصحة والتعليم الشاملة

القيمة المستهدفة								القيمة الأساس	تعريف المؤشر	المؤشر	الإجراءات	الهدف العام
2020	2019	2018	2017	2016	2015	2014	2013					
											لمشاريعها	
45	40	35	30	27	24	20	16	12 2009	عدد الطلاب المعوقين المستفيدين من برامج التعليم نسبة الى عددهم الاجمالي (%)	نسبة الطلبة المستفيدين من برامج التعليم من مجموع الطلبة ذوي الإعاقات	دمج الطلاب ذوي الإعاقات في جميع مراحل التعليم.	تحسين خدمات التعليم والتدريب المقدمه للأشخاص ذوي الاعاقات.
1067	1017	965	927	877	837	797	767	688	اشخاص ذوي اعاقه معتمدين على انفسهم من خلال خطط فردية تربوية وتعليمية	عدد الملتحقين في مراكز الاشخاص ذوي الاعاقه التابعة للوزارة (مراكز المنارات)	تحسين فرص ذوي الاعاقات في الحصول على التعليم من خلال العمل على توفير بيئة مناسبة (المادية والإعلامية).	
48	45	44	44	41	37	35	30	20 2008	نسبة تشغيل ذوي الاعاقات من إجمالي الذين تم تدريبهم (%)	نسبة التشغيل لذوي الاعاقات	إتاحة المجال لأبناء الأسر الفقيرة من الالتحاق ببرامج التدريب المهني وخاصة بالمناطق النائية.	
1	1	1	1	1	1	1	0	0	اصدار واعتماد وتوفير الميزانية اللازمة لتأمين المواصلات للراغبين ببرامج التدريب المهني من الأسر الفقيرة	وضع الإجراءات اللازمة لاضافة خدمة تأمين المواصلات للراغبين بالالتحاق ببرامج التدريب المهني من الأسر الفقيرة.	تأمين المواصلات للراغبين بالالتحاق ببرامج التدريب المهني من الاسر الفقيرة وخاصة بالمناطق النائية.	
382	355	322	287	257	232	207	187	172	اشخاص ذوي اعاقه مؤهلين لسوق العمل	عدد المستفيدين من مراكز التأهيل المهني التابعة للوزارة	دعم مؤسسة التدريب المهني لتعزيز العمل الموجه نحو التدريب مع الأخذ بعين الاعتبار الأشخاص ذوي الاعاقات وخاصة الطلاب.	
1	1	1	1	1	1	1	0	0	قانون أو اجراء ليتم اعتماده وتنفيذه لإنشاء المراكز التدريبية المتخصصة في مجالات الصناعات الغذائية والدوائية وغيرها.	اصدار واعتماد الإجراءات لإنشاء المراكز التدريبية المتخصصة	إنشاء مراكز للتدريب في مجالات الصيدلة الغذائية والصناعة والسياحة والهندسة البيئة والطاقة والإلكترونيات.	
490	460	430	405	380	360	340	320	290	ملف تدريبي متكامل يحتوى على خطط فردية وتعليمية	ملفات المنتفعين التعليمية التي تشير الى تدريبهم على الوسائل التعليمية	توفير الوسائل التعليمية المتاحة للأشخاص من ذوي الاعاقات ليسهل ادماجهم في التعليم العام.	
1067	1017	967	927	877	837	797	767	688	اطفال ذوي اعاقه معتمدين على انفسهم	-العدد السنوي للاطفال ذوي الاعاقات الملحقين في	توفير خدمات التعليم الأساسية والحاق الاطفال ذوي الاعاقات	

المؤشرات الخاصة بالإجراءات - محور خدمات الصحة والتعليم الشاملة

القيمة المستهدفة								القيمة الأساس	تعريف المؤشر	المؤشر	الإجراءات	الهدف العام
2020	2019	2018	2017	2016	2015	2014	2013					
									نتيجة اكتسابهم العديد من المهارات التدريبيه والتعليمية	مراكز المنار ممن يقل دخول اسرهم عن القيمة النقدية لخط الفقر	البسيطه والمتوسطه بالمراكز ذات العلاقة مثل مراكز المنار للتميه الفكرية.	
17.5	17.7	17.9	18	18.2	18.4	18.5	18.6	1:19.0 2007	إجمالي عدد الطلبة في مرحلة التعليم الأساسي إلى إجمالي عدد المعلمين في نفس المرحلة (عدد الطلاب:01)	معدل الطلبة لكل معلم للتعليم الأساسي [%]	توفير المعلمين المؤهلين وبخاصة في المناطق الفقيرة.	تحسين نوعية مخرجات التعليم العام
100	100	100	100	100	100	100	100	101.6 2007	إجمالي عدد الأفراد الذين التحقوا بالتعليم للمرحلة الأساسية مقارنة مع إجمالي عدد الأفراد (الملتحقين وغير الملتحقين) خلال فترة زمنية معينة.	معدل الالتحاق الإجمالي في التعليم الأساسي [%]	معالجة قضايا التسرب من المدرسة والعنف في المدارس.	
1	1	1	1	1	1	1	0	0	تشريعات تنظم تحفيز المعلمين من خلال لجان لترشيح المعلمين المميزين لتحفيزهم	توفير التشريعات اللازمة لمكافحة وتحفيز المعلمين الجيدين	إيجاد حوافز تشجيعية للاحتفاظ بالمعلمين الجيدين.	
26	26.2	26.3	26.3	26.4	26.5	26.8	27	01:27.1 2007	معدل متوسط عدد الطلبة في الغرفة الصفية الواحدة (عدد الطلاب:01)	معدل الطلبة في الصف الواحد [%]	اعتماد نسبة معتدلة لعدد الطلاب إلى المعلمين (29 إلى 1) في رياض الأطفال وفي التعليم الأساسي (20 إلى 1) في التعليم الثانوي (25 إلى 1)	
30	26	23	22	19	15	12	10	غير متوفر	مجموع المدارس التي تستخدم نظام متعدد الصفوف مقسوماً على عدد المدارس الإجمالية	عدد المدارس التي تتبع هذا النظام	اعتماد برنامج التدريس متعدد الصفوف عندما تكون نسبة الطالب المعلم أقل من المعايير المذكورة أعلاه في المناطق الريفية والنائية.	
10	10	10	10	10	10	10	غير متوفر	غير متوفر	عدد المدارس الملغاة مقسوماً على عدد المدارس الواجب الغاؤها كون عدد المدرسين	عدد المدارس الملغاة والمدمجة مع مدارس قريية منها وتوفير وسائل النقل للطلبة.	إلغاء المدارس المستأجرة بالمناطق النائية وخاصة عندما يكون عدد المدرسين نصف عدد الطلبة، وتوفير وسائل النقل	

المؤشرات الخاصة بالإجراءات - محور خدمات الصحة والتعليم الشاملة

القيمة المستهدفة								القيمة الأساس	تعريف المؤشر	المؤشر	الإجراءات	الهدف العام
2020	2019	2018	2017	2016	2015	2014	2013					
									تقريباً نصف عدد الطلبة (%)		المناسبة لهم لأخذهم من أماكن سكنهم الى المدرسة واعادتهم اليها.	
60	54	48	45	40	35	30	غير متوفر	غير متوفر	عدد المدارس التي تم تزويدها بالأمن المدرسي لمراقبة هذه المدارس.	عدد المدارس التي تم تزويدها بالأمن المدرسي لمراقبة هذه المدارس.	الاهتمام بمراقبة الامن لمدارس الفتيات خاصة اثناء الصباح عند الدخول للمدارس ووقت الانصراف من المدارس وذلك محافظة على الفتيات اذ ان احد اهم الاسباب التي تؤدي لتسرب الفتيات من المدارس خاصة بالمناطق النائية هي وجود الشباب امام مدارس الفتيات.	
1	1	1	1	1	1	1	0	0	قانون يعتمد ويفعل لطبيعة محاسبة كل من المعلمين والطلاب في حال ارتكاب العنف في المدارس.	اصدار واعتماد القوانين اللازمة ضد الممارسين للعنف في المدارس من المعلمين والطلبة.	تطبيق الانظمة الصارمة وتفعيلها ضد الممارسين للعنف في المدارس من المعلمين والطلبة ليصبح رادعا لمن يرتكبه.	
1	1	1	1	1	1	1	0	0	القانون المعدل رقم 3 لعام 1994.	اصدار واعتماد القانون المعدل رقم 3 من عام 1994 لتطوير مبادرة شاملة لادارة التعليم والايادات ذات الصلة.	تعديل القانون رقم 3 التعليم (1994) الذي من شأنه أن تكون هناك حاجة لتطوير مبادرة شاملة لإدارة التعليم والإيرادات ذات الصلة.	
65	60	55	50	45	40	35	30	30	الجمعيات المسجلة والمتخصصة في مجال التعليم بحسب تصنيف الجمعيات	العدد السنوي للجمعيات المختصة بمجال التعليم والتي حصلت على دعم من صندوق الجمعيات من المجموع الكلي للجمعيات المدعومه في المملكه.	تقديم الدعم المالي لمشاريع الجمعيات المتخصصة في مجال الصحة.	
1	1	1	1	1	1	1	0	0	لجنة فنية مكونة من القطاع العام والخاص والمجتمع المدني والمنظمات الدولية المعنية للاعداد لحملة وطنية هدفها القضاء على الأمية	تشكيل اللجنة الفنية ووضع أسس عملها والهدف منه	تشكيل لجنة فنية لغاية الإعداد والتنفيذ لحملة وطنية هدفها القضاء أو الحد من الأهمية يقترح أن يكون شعارها (نحو أردن خال من الأمية، مسؤوليتنا جميعاً).	التوعية بمخاطر مشكلة الأمية وبناء الاتجاهات الإيجابية نحو التعليم.

المؤشرات الخاصة بالإجراءات - محور خدمات الصحة والتعليم الشاملة

القيمة المستهدفة								القيمة الأساس	تعريف المؤشر	المؤشر	الإجراءات	الهدف العام
2020	2019	2018	2017	2016	2015	2014	2013					
1	1	1	1	1	1	1	0	0	قانون يسمح باستحداث مسابقات جديدة يتم الموافقة عليه وتفعيله لتتضمن هذه المسابقات مواضيع الخدمة المجتمعية لطلبة الجامعات.	اصدار واعتماد قانون او اجراء باستحداث واعتماد مسابقات جديدة تعنى بالخدمة الاجتماعية لطلبة الجامعات الاردنية.	إعتماد مسابقات (خدمة اجتماعية لطلبة الجامعات) الأردنية العامة والخاصة، تتضمن محور المشاركة في التوعية والتحرك المجتمعي، يتم اعتماد المساق، بقرار من وزير التعليم العالي، أو مجلس التعليم العالي.	
1	1	2	2	3	3	3	0	0	حملات توعوية يتم من خلالها توزيع بوسترات ومطويات تهدف الى التوعية بأهمية التعليم ومخاطر الأمية.	تنفيذ حملات توعوية لبيان أهمية التعليم ومخاطر الأمية وبالتنسيق مع الجهات المعنية.	إعداد وتوزيع البوسترات والمطويات الهادفة إلى التوعية بأهمية التعليم ومخاطر الأمية، ويتم استثمار الإصدارات التوعوية للوزارات الخدماتية بالتوعية بمخاطر الأمية وأهمية التعليم، ويتم إصدار توصية من اللجنة الوطنية الفنية أعلاه ومخاطبة الوزارة ذات العلاقة بمضمونها.	
4	4.5	4.7	5	5.2	5.7	5.9	6.2	9.3 2007	النسبة المئوية للسكان (15 سنة فأكثر) الذين لا يستطيعون قراءة وكتابة وفهم نص بسيط وقصير من إجمالي عدد السكان (15 سنة فأكثر).	نسبة الأمية [%]	قيام وزارة التنمية الاجتماعية ومن خلال مكاتبها المنتشرة في المملكة وفي المناطق الفقيرة والناحية بمهمة الاجتماعات مع الاميين واقناعهم بالدراسة والحاقهم بصوف محو الامية المنتشرة والموجودة فعليا بمعظم المدارس في المناطق النائية.	
1	0	0	1	0	0	1	0	0	تشريعات تنظم برامج التعليم غير النظامي وموائمتها مع احتياجات الأسر الفقيرة.	اصدار التشريعات اللازمة بناءً على دراسات علمية	مراجعة ودراسة تشريعات برامج التعليم غير النظامي كافة، وتطويرها بما يسهم في تعزيز المرونة والاستثمار الفاعل للوقت والجهد.	دراسة وتطوير التشريعات الخاصة ببرامج التعليم غير النظامي لتحقيق الملائمة بين أنشطة وبرامج التعليم غير النظامي واحتياجات الأسر الفقيرة.
3	4	4	4	5	5	5	0	0	مراكز تعليمية تعنى بالمتسربين من الدراسة	عدد المراكز التعليمية	فتح مراكز تعليمية خاصة بالطلبة المتسربين.	

المحور الإستراتيجي الرابع: الزراعة والبيئة المراعية للفقراء

الجدول الاول

المحور الرابع: التركيز على الفقراء في الزراعة والبيئة				
الجهة المساندة	الجهة المسنولة	الإجراء	الهدف العام	الهدف الاستراتيجي
وزارة التخطيط والتعاون الدولي وزارة التنمية الاجتماعية	وزارة الزراعة وزارة المياه والري وزارة البيئة	1. تحسين نظم الإنتاج باستخدام المياه الرمادية على المستوى المنزلي. 2. تقديم خدمات الإرشاد الفعالة على مدخلات الإنتاج الزراعي. 3. تشجيع الزراعة العضوية لإنتاج الخضروات والنباتات الطبية والعشبية والزيتون. 4. إنتاج العلف الحيواني باستخدام نظام الإنتاج البيئي من الشعير مع البقوليات العلفية والشجيرات أو الصبار، ومتكاملة مع حصاد المياه. 5. إدخال المحاصيل عالية القيمة المناسبة للمشاريع في ملكية الأراضي الصغيرة والمتوسطة الحجم وتتحمل الجفاف. 6. إنشاء أسواق الماشية في مناطق تواجدها. 7. توفير شاحنات مبردة، أو محطات لتخزين الحليب الآمن والتسويق 8. تنويع نظم الإنتاج الزراعي في مستجمعات المياه المتكاملة مع حصاد المياه. 9. تقييم مناطق المراعي لتحديد المناطق الواعدة للتنمية. 10. بناء نظام تخزين لمياه الأمطار في المزارع وتحسين بنية التحتية لحصاد المياه. 11. تطوير المراعي على سبل المياه (Marabs) يسمى محليا) وتوزيعها على نطاق أوسع في الأراضي الجافة لأغراض الرعي. 12. إدارة المحميات الرعوية في المناطق العامة من قبل اصحاب المواشي من خلال التعاونيات المحلية. 13. تحسين انتاجية المراعي باستخدام تقنيات جمع المياه. 14. إنتاج محاصيل الأعلاف الخضراء باستخدام مياه الصرف الصحي المعالجة في اماكن تواجدها. 15. معالجة المخلفات الزراعية (كمصدر لعلف	1. تحسين سبل معيشة الأسر الريفية الفقيرة والمجتمعات المحلية.	توفير العمل المجدي واللائق للأردنيين خاصة الشباب والنساء والمعوقين.

المحور الرابع: التركيز على الفقراء في الزراعة والبيئة

الجهة المساندة	الجهة المسؤولة	الإجراء	الهدف العام	الهدف الاستراتيجي
		<p>(الحيوانات)</p> <p>16. تقديم خدمات التسويق للمنتجات (صالة العرض، والمعارض)</p> <p>17. تقديم حوافز للمزارعين لتنفيذ وصيانة تدابير حفظ التربة، وتحسين خصوبة التربة.</p> <p>18. التشجيع على زراعة الأشجار والمحاصيل التي تتحمل الجفاف في الأراضي المستصلحة مع التربة المناسبة.</p> <p>19. إعداد إستراتيجية لإدارة الجفاف للتعامل مع تأثير الجفاف المتكرر على المنتجين.</p> <p>20. الحفاظ على النباتات المحلية في بيئاتها الأصلية بالتعاون مع المجتمعات المحلية.</p> <p>21. بناء السدود الصغيرة في مناطق مختارة لإنتاج الأعلاف وللإستخدام كنقاط لشرب المواشي.</p> <p>22. تطوير مناطق الفيضانات من خلال زراعة النباتات الرعوية الملائمة أو الشجيرات العلفية.</p>		
وزارة التخطيط والتعاون الدولي	وزارة الزراعة	<p>1. تشجيع الزراعة العضوية في إنتاج الخضروات والنباتات الطبية والعشبية.</p> <p>2. توفير خدمات التسويق وتحسين عمليات ما بعد الحصاد.</p> <p>3. تشجيع القطاع الخاص للاستثمار في إنتاج وتصنيع النباتات الطبية والعشبية.</p> <p>4. توفير قروض ميسرة وطويلة الأجل وحوافز للمزارع متخصصة في إنتاج المحاصيل عالية القيمة والمناسبة للتصدير.</p> <p>5. إنشاء جهة معتمدة لمنح شهادات الجودة.</p> <p>6. توفير حوافز لإنشاء شركات صغيرة متخصصة في تعبئة وتسويق (وضبط جودة) المنتجات الريفية.</p> <p>7. إعادة النظر في ضريبة المبيعات على مدخلات الإنتاج وخدمات التسويق للمحاصيل عالية القيمة.</p>	1. زيادة القيم المضافة للمنتجات الزراعية الريفية.	توفير الحوافز والتمويل اللازم للمشاريع الصغرى والصغيرة الأكثر فعالية للذكور والإناث من الأسر الفقيرة والأشد حاجة.
وزارة التنمية الاجتماعية	وزارة المالية			
وزارة التخطيط والتعاون الدولي	وزارة الزراعة	<p>1. توفير الحوافز والقروض الميسرة لتنفيذ المشاريع الصغيرة المدرة للدخل لدعم المشاريع الزراعية ودخل صغار المزارعين، وذلك باستخدام تقنيات</p>	2. خلق وتوفير فرص العمل في القطاع الزراعي وسهولة الحصول عليها	

المحور الرابع: التركيز على الفقراء في الزراعة والبيئة

الجهة المساندة	الجهة المسؤولة	الإجراء	الهدف العام	الهدف الاستراتيجي
وزارة التنمية الاجتماعية		<p>حصاد المياه والمحاصيل النباتية ذات القيمة النقدية العالية، والزراعة العضوية، وتربية الحيوانات.</p> <p>2. تعزيز تجهيز المنتجات الزراعية.</p> <p>3. تنفيذ برامج لتدريب الأسر الريفية والشباب والمرأة الريفية، على الزراعة العضوية، وطرق الإنتاج والتصنيع، والتعبئة، والتخزين، والتسويق.</p> <p>4. توفير حوافز مناسبة لتشجيع القطاع الخاص على إنشاء شركات التدريب لتأمين فرص عمل للعمال المؤهلين تقنيا في الزراعة الريفية.</p> <p>5. إنشاء أسواق الجملة والثروة الحيوانية الجديدة وتحسين القائم منها لتنظيم وتسهيل بيع المنتجات الريفية.</p>		
وزارة التخطيط والتعاون الدولي وزارة التنمية الاجتماعية	وزارة الزراعة وزارة المالية	<p>1. توفير الأموال اللازمة لاستصلاح الأراضي.</p> <p>2. تسهيل حصول المزارعين وأصحاب الأراضي على القروض الميسرة التي يحتاجون إليها، لإقامة المشاريع الصغيرة، وهذا يعتمد على معالجة المنتجات الثانوية (الإنتاج النباتي والثروة الحيوانية) كجزء من مخطط وطني للتنمية في المناطق الريفية.</p> <p>3. إنشاء "صندوق التنمية الزراعية" للحفاظ على توفير الدعم المالي للأنشطة الإنمائية المختلفة.</p> <p>4. إنشاء ودعم برامج خاصة لتمويل المشاريع الصغيرة في مجال الإنتاج الحيواني على مستوى الأسرة.</p>	3. تسهيل حصول الفقراء في المناطق الريفية على تمويل الائتمان لتمكينهم من تحسين مزارعهم والحفاظ على موارد الأرض	
وزارة التخطيط والتعاون الدولي وزارة التنمية الاجتماعية	وزارة الزراعة مركز البحوث الزراعية	<p>1. إنشاء آلية لتشجيع القطاع الخاص على المشاركة في إنتاج البذور المحسنة والشتلات من أشجار الفاكهة.</p> <p>2. تدريب المرشدين على تقديم المعلومات في الوقت المناسب للأسر الريفية.</p> <p>3. إنشاء مركز تدريب للأسر الزراعية والعمال على استخدام الممارسات الزراعية الحديثة.</p> <p>4. الإسراع في إصدار قانون غرفة الزراعة.</p> <p>5. تعديل قانون الزراعة رقم 40 وإعطاء صلاحيات لوزارة الزراعة في منح الرخص</p>	4. صياغة إطار قانوني وطني لتحسين وتنسيق أنشطة الحد من الفقر	

المحور الرابع: التركيز على الفقراء في الزراعة والبيئة

الجهة المساندة	الجهة المسؤولة	الإجراء	الهدف العام	الهدف الاستراتيجي
		<p>6. للقطاع الخاص العاملة في المناطق الريفية. تعديل قانون البلديات للسماح للمنظمات غير الحكومية العاملة في المناطق الريفية امتلاك أو إدارة أسواق الجملة.</p> <p>7. تعديل قانون البلديات بأن يعهد إلى وزارة الزراعة بالجوانب التقنية لعمليات أسواق الجملة، وإنفاذ متطلبات الجودة والتعبئة والتغليف للمنتجات.</p> <p>8. تعديل قوانين أسواق الجملة لتخصيص جزء من عائدات السوق لصندوق التنمية الزراعية لاستخدامها كأداة مالية في التنمية الريفية.</p> <p>9. دراسة الخلفية الاجتماعية والاقتصادية للمجتمعات الريفية لصياغة حاجتهم، وتحسين استهداف الفقراء في المناطق الريفية.</p>		
وزارة التخطيط والتعاون الدولي وزارة التنمية الاجتماعية	وزارة البيئة وزارة الزراعة	1. تنفيذ الحملات التوعوية حول مفهوم و آثار التغير المناخي الحالية والمتوقعة	1. تعزيز المعارف والمعلومات حول آثار تغير المناخ على الأسر الفقيرة في المناطق الحضرية والريفية.	التخفيف من تأثير التغير المناخي والتدهور البيئي على أعضاء الأسر الفقيرة والأشد حاجة.
			2. رفع قدرة المجتمعات المحلية على التكيف مع آثار التغيرات المناخية وتحسين سبل المعيشة.	
وزارة التخطيط والتعاون الدولي وزارة المياه والري الارصاد الجوية وزارة التنمية الاجتماعية	وزارة البيئة وزارة الزراعة	1. دراسة المواقع شديدة التعرض لآثار التغير المناخي	3. تطوير القدرات الفنية للمجموعات المحلية والعاملين في مجال التنمية في تقييم آثار التغير المناخي (الهشاشة ووضع خطط التكيف في المناطق شديدة التاثر بالتغير المناخي).	
وزارة التخطيط والتعاون الدولي وزارة التنمية الاجتماعية	وزارة البيئة وزارة الزراعة وزارة المالية	1. تقديم خدمات الدعم التقني للأسر الفقيرة لزيادة قدرتها على التكيف مع آثار التغير المناخي.	4. توفير الدعم التقني والخدمات الاجتماعية والمالية لدعم الأسر الفقيرة والضعيفة للغاية والمجتمع لزيادة قدرتها على التكيف المناخي والمرونة.	
		2. تقديم الخدمات الاجتماعية والمالية للأسر الفقيرة لمواجهة التغير المناخي.		
وزارة التخطيط والتعاون الدولي	وزارة البيئة وزارة الزراعة	1. تنفيذ مشاريع تجريبية لمواجهة التغير المناخي	4. تنفيذ مشاريع التكيف المناخي التجريبية لتوليد أفضل	

المحور الرابع: التركيز على الفقراء في الزراعة والبيئة

الهدف الاستراتيجي	الهدف العام	الإجراء	الجهة المسئولة	الجهة المساندة
	الممارسات والدروس المستفادة لتكرار وتوسيع النطاق إلى المستوى الوطني.			وزارة التنمية الاجتماعية
	5. إدخال أحكام قانونية جديدة لدعم تنمية منعة الفقراء تجاه تغير المناخ.	1. اصدار واعتماد أحكام قانونية جديدة لدعم الفقراء في مواجهة التغير المناخي	وزارة البيئة وزارة الزراعة	وزارة التخطيط والتعاون الدولي وزارة التنمية الاجتماعية المجتمع المحلي
	6. تعزيز التعاون والتنسيق ما بين الجهات المعنية للأسر الفقيرة والمعوقين والجهات القائمة على مواجهة تغير المناخ.	1. دعم الفقراء للاستفادة من مصادر الطاقة المتجددة (تزويد المناطق التي يعيش بها الفقراء بمولدات للطاقة البديلة، تزويد الفقراء بالتكنولوجيا الخاصة لاستغلال الطاقة البديلة) (مشروع سخانات الشمسية).	وزارة التنمية الاجتماعية	وزارة التخطيط والتعاون الدولي
	7. تقديم الدعم المالي لمشاريع الجمعيات المتخصصة في مجال البيئة والزراعة.	1. تسجيل الجمعيات المتخصصة في مجال البيئة والزراعة. 2. تقييم أداء الجمعيات البيئية والزراعية بالتنسيق مع الوزارات المختصة.	وزارة التنمية الاجتماعية/ سجل الجمعيات	وزارة التخطيط والتعاون الدولي
	8. الحد من تلوث الهواء و الماء و تقليص المخاطر الصحية الناشئة عن التلوث	1. إنشاء قاعدة بيانات بأهم المشاكل البيئية في المناطق الفقيرة ومخططات لحلها حتى 2020.	وزارة البيئة	وزارة التخطيط والتعاون الدولي

الجدول الثاني

المؤشرات الخاصة بالأهداف العامة - محور التركيز على الفقراء في الزراعة والبيئة

الهدف الاستراتيجي	الهدف العام	المؤشر	تعريف المؤشر	القيمة الأساس	القيمة المستهدفة							
					2020	2019	2018	2017	2016	2015	2014	2013
توفير العمل المجدي واللائق للأردنيين خاصة الفقيرة والمجتمعات المحلية.	تحسين سبل معيشة الأسر الريفية الفقيرة والمجتمعات المحلية.	عدد الأسر الفقيرة المستفيدة سنوياً من برامج التنمية	مجموع عدد الأسر الفقيرة التي تحصل على دعم من	2875	1000	1500	1760	2500	3200	4100	4350	4870

المؤشرات الخاصة بالأهداف العامة - محور التركيز على الفقراء في الزراعة والبيئة

القيمة المستهدفة								القيمة الأساس	تعريف المؤشر	المؤشر	الهدف العام	الهدف الاستراتيجي
2020	2019	2018	2017	2016	2015	2014	2013					
								2008	برامج التنمية الريفية والزراعية الشاملة	الريفية والزراعية الشاملة		الشباب والنساء والمعوقين.
40	34	32	30	27	25.5	23	22	13 2009	المبالغ المالية المقدمة كقروض للمزارعين الذين يمتلكون حيازات زراعية صغيرة.	قيمة القروض الممنوحة لصغار المزارعين (مليون دينار سنوياً)		
4500	4120	3560	3340	3150	2760	2350	2100	1900 2009	استخدام الآليات والتقنيات الزراعية الحديثة التي تساهم في زيادة القيمة المضافة للمنتجات الزراعية الريفية.	عدد المزارعين المتبنين للتقنيات الحديثة	زيادة القيم المضافة للمنتجات الزراعية الريفية	توفير الحوافز والتمويل اللازم للمشاريع الصغرى والصغيرة الأكثر فعالية للذكور والإناث من الأسر الفقيرة والأشد حاجة.
27	25.8	25.3	25	24.3	24.1	23.5	23	22 2011	مجموع العمال الاردنيين الذين يشتغلون في الزراعة	عدد العمالة الزراعية الكلية (ألف)	خلق وتوفير فرص العمل في القطاع الزراعي وسهولة الحصول عليها	
40	34	32	30	27	25.5	23	22	13 2009	المبالغ المالية المقدمة كقروض للمزارعين الذين يمتلكون حيازات زراعية صغيرة.	قيمة القروض الممنوحة لصغار المزارعين (مليون دينار سنوياً)	تسهيل حصول الفقراء في المناطق الريفية على تمويل الائتمان لتمكينهم من تحسين مزارعهم والحفاظ على موارد الأرض	
18	16.9	15.1	13.6	12.2	11.3	10.5	9.1	5.9 2008	مجموع صغار المزارعين الذين يتلقون الخدمات التي تقدمها وزارة الزراعة من خدمات تسهيلات أو ارشاد	عدد صغار المزارعين المستفيدين من الخدمات التي تقدمها وزارة الزراعة (ألف)		
1	1	1	1	1	1	0	0	0	اطار قانوني تشارك به جميع الجهات المعنية لتحسين وتنسيق أنشطة الحد من الفقر.	اعداد واصدار الاطار القانوني الوطني بالتنسيق مع الجهات المعنية المختلفة لتنسيق أنشطة الحد من الفقر وتفعيلها ومتابعة تطبيقها الفعلي المستمر.	صياغة إطار قانوني وطني لتحسين وتنسيق أنشطة الحد من الفقر	
10	9	8	8	7	5	5	3	4 2008	مجموعة البرامج بمختلف انواعها والتقارير والدراسات لتعزيز المعرفة بآثار التغير المناخي.	عدد البرامج والتقارير والدراسات التوعوية المعدة لهذه الغاية.	تعزيز المعارف والمعلومات حول آثار تغير المناخ على الأسر الفقيرة في المناطق الحضرية والريفية. رفع قدرة المجتمعات المحلية على التكيف مع آثار التغيرات المناخية	التخفيف من تأثير التغير المناخي والتدهور البيئي على أعضاء الأسر الفقيرة والأشد حاجة.

المؤشرات الخاصة بالأهداف العامة - محور التركيز على الفقراء في الزراعة والبيئة

القيمة المستهدفة								القيمة الأساس	تعريف المؤشر	المؤشر	الهدف العام	الهدف الاستراتيجي
2020	2019	2018	2017	2016	2015	2014	2013					
											وتحسين سبل المعيشة.	
5	4	4	4	3	3	3	غير متوفر	غير متوفر	مجموع الدورات المقدمة سنوياً لتعزيز التنوعية والقدرات الفنية للمجموعات المحلية والعاملين في مجال التنمية.	عدد الدورات المقدمة لتطوير القدرات الفنية للمجموعات المحلية والعاملين في مجال التنمية ومواجهة آثار تغير المناخ.	تطوير القدرات الفنية للمجموعات المحلية والعاملين في مجال التنمية (الهشاشة ووضع خطط التكيف في المناطق شديدة التأثر بالتغير المناخي).	
15	12	9	7	5	4	2	غير متوفر	غير متوفر	مجموع الدورات المقدمة سنوياً وتشمل الدورات التقنيّة والخدمات الاجتماعية والمالية للفقراء لزيادة قدرتهم على التكيف المناخي.	عدد الدورات التقنيّة والخدمات الاجتماعية والمالية المقدمة لدعم الأسر الفقيرة لمواجهة آثار تغير المناخ والتكيف معه.	توفير الدعم التقني والخدمات الاجتماعية والمالية لدعم الأسر الفقيرة والضعيفة للغاية والمجتمع لزيادة قدرتها على التكيف المناخي والمرونة.	
20	14	13	12	9	7	4	غير متوفر	غير متوفر	مشاريع التكيف المناخي التجريبية المتعلقة بمواجهة الانحباس المطري وارتفاع درجات الحرارة.	عدد مشاريع التكيف المناخي التجريبية.	تنفيذ مشاريع التكيف المناخي التجريبية لتوليد أفضل الممارسات والدروس المستفادة لتكرار وتوسيع النطاق إلى المستوى الوطني.	
1	1	1	1	1	1	1	0	0	احكام قانونية جديدة تحدد الدعم لتنمية الفقراء تجاه التغير المناخي ومراقبة تنفيذها.	اصدار واعتماد احكام قانونية جديدة ضمن الخطط السنوية للوزارات والمؤسسات المعنية بدعم الفقراء نتيجة تغير المناخ.	إدخال أحكام قانونية جديدة لدعم تنمية منعة الفقراء تجاه تغير المناخ.	
15	13	12	10	7	5	5	4	4 2012	المناطق التي يتم تأهيلها بيئياً من خلال التعاون والتنسيق لتمكين الأسر الفقيرة والمعوقين وتخفيف أثر التغير المناخي.	عدد المناطق المؤهلة بيئياً.	تعزيز التعاون والتنسيق ما بين الجهات المعنية للأسر الفقيرة والمعوقين والجهات القائمة على مواجهة تغير المناخ.	
60	55	50	45	40	35	30	25	25	الجمعيات المتخصصة في مجال البيئة الزراعية.	عدد الجمعيات المسجلة والمتخصصة في مجال البنية والزراعة.	تقديم الدعم المالي لمشاريع الجمعيات المتخصصة في مجال البيئة والزراعة.	
47	42	37	32	27	22	17	12	12	مجموع الجمعيات البيئية التي يتم اختيارها لتقييم أداؤها سنوياً.	العدد السنوي للجمعيات المختصة البنية والزراعة التي تم تقييم أداؤها.	الحد من تلوث الهواء و الماء وتقليل المخاطر الصحية الناشئة عن التلوث.	
80	75	75	60	60	60	60	20	20	نسبة السكان الذين يتم	مؤشر نوعية الهواء (%)		

المؤشرات الخاصة بالأهداف العامة - محور التركيز على الفقراء في الزراعة والبيئة

القيمة المستهدفة								القيمة الأساس	تعريف المؤشر	المؤشر	الهدف العام	الهدف الاستراتيجي
2020	2019	2018	2017	2016	2015	2014	2013					
									مراقبة نوعية الهواء في مناطقهم			
80	78	75	73	71	70	68	67	65	النسبة المئوية للمنازل المخدومة بشبكة الصرف الصحي	مؤشر نوعية الماء (%)		
38	33	28	23	18	13	8	3	3	مجموع الجمعيات التي يتم دعمها من صندوق الجمعيات بناءً على أسس محددة مسبقاً.	العدد السنوي للجمعيات المختصة البنية والزراعة والتي حصلت على دعم من صندوق الجمعيات.		

الجدول الثالث

المؤشرات الخاصة بالإجراءات - محور التركيز على الفقراء في الزراعة والبيئة

القيمة المستهدفة								القيمة الأساس	تعريف المؤشر	المؤشر	الإجراءات	الهدف العام
2020	2019	2018	2017	2016	2015	2014	2013					
35	30	25	20	15	10	5	0	0	انشاء 35 وحدة معالجة	زيادة الانتاج الزراعي بنسبة	تحسين نظم الإنتاج باستخدام المياه الرمادية على المستوى الريفيية الفقيرة والمجتمعات	تحسين سبل معيشة الأسر الريفيية الفقيرة والمجتمعات

المؤشرات الخاصة بالإجراءات - محور التركيز على الفقراء في الزراعة والبيئة

القيمة المستهدفة								القيمة الأساس	تعريف المؤشر	المؤشر	الإجراءات	الهدف العام
2020	2019	2018	2017	2016	2015	2014	2013					
									المياه المادية لتوفير 175 م ³ مياه اضافية للري شهريا بواقع 5م ³ /منزل	30% / ملكية (تراكمي)	المنزلي	المحلية.
7	6	5	4	3	2	1	0	0	اصدار وتوزيع 7000 مطويات ارشادية (تراكمي)	زيادة وعي المزارعين باستخدام مدخلات الإنتاج الزراعي بنسبة 50% (ألف)	تقديم خدمات الإرشاد الفعالة على مدخلات الإنتاج الزراعي	
70	60	50	40	30	20	10	0	0	أقامة ايام حفل وندوات (تراكمي)			
800	600	500	400	300	200	100	0	0	زراعة 800 دونم من الخضروات والنباتات الطبية والعشبية والزيتون باسلوب الزراعة العضوية	تسويق المنتجات تعاقدياً بأسعار مناسبة (تراكمي)	تشجيع الزراعة العضوية لإنتاج الخضروات والنباتات الطبية والعشبية والزيتون	
800	600	500	400	300	200	100	0	0	زراعة 800 دونم من الشعير مع البقوليات العلفية والشجيرات أو الصبار (تراكمي)	توفير 50% من الاحتياجات العلفية	إنتاج العلف الحيواني باستخدام نظام الإنتاج البيئي من الشعير مع البقوليات العلفية والشجيرات أو الصبار، ومتكاملة مع حصاد المياه.	
4500	4120	3560	3340	3150	2760	2350	2100	1900 2009	استخدام الآليات والتقنيات الزراعية الحديثة التي تساهم في زيادة القيمة المضافة للمنتجات الزراعية الريفية.	عدد المزارعين المتبنين للتقنيات الحديثة	إدخال المحاصيل عالية القيمة المناسبة للمشاريع في ملكية الأراضي الصغيرة والمتوسطة الحجم وتحمل الجفاف	
12	10	8	6	4	2	1	0	0	انشاء 12 سوق للماشية (تراكمي)	توفير 20% من الجهد والمال في البيع والشراء	إنشاء أسواق الماشية في مناطق تواجدها	
10	9	8	7	6	4	2	0	0	شراء 10 صهاريج جمع	تقليل نسبة تلف الحليب	توفير شاحنات مبردة، أو محطات لتخزين الحليب الآمن	

المؤشرات الخاصة بالإجراءات - محور التركيز على الفقراء في الزراعة والبيئة

القيمة المستهدفة								القيمة الأساس	تعريف المؤشر	المؤشر	الإجراءات	الهدف العام
2020	2019	2018	2017	2016	2015	2014	2013					
									الحليب لتجميع وتخزين جميع الحليب المنتج يوميا	90%	والتسويق	
5	4	3	3	2	2	1	1	1	مجموع المشاريع الخاصة بتنوع أنظمة الانتاج الزراعي والتي تعتمد على مستجمعات المتكاملة المياه مع حصاد المياه	عدد المشاريع في مستجمعات المياه المتكاملة لتنوع نظم الانتاج الزراعي	تنوع نظم الإنتاج الزراعي في مستجمعات المياه المتكاملة مع حصاد المياه	
1	1	1	1	1	1	0	0	0	اجراء وتنفيذ الدراسة ومتابعة نتائجها لتنفيذها	تنفيذ دراسة متخصصة لتقييم مناطق المراعي لزيادة اراضي المراعي بنسبة 20%	تقييم مناطق المراعي لتحديد المناطق الواعدة للتنمية	
100	90	80	70	60	40	20	0	0	انشاء 100 بئر جمع مياه للامطار بسعة 30 م ³ / بئر لجمع 3000 م ³ من مياه الامطار	زيادة الانتاج الزراعي بنسبة 30% / ملكية (تراكمي)	بناء نظام لتخزين مياه هطول الأمطار في المزارع والبنية التحتية لحصاد المياه	
20	18	15	12	9	6	3	0	0	استصلاح وتأهيل 20 مرب لزراعة 800 دونم من الشجرات الرعوية في المربات (تراكمي)	زيادة انتاج المراعي بنسبة 20% من خلال استصلاح وتأهيل المراعي (Marabs)	تطوير المراعي على سيل المياه (Marabs يسمى محلياً) وتوزيعها على نطاق أوسع في الأراضي الجافة لأغراض الرعي	
5	2	2	0	0	0	3	0	0	تأسيس تعاونيات رعوية لتنظيم الرعي وزيادة الانتاجية وديمومة عملها	زيادة انتاجية المراعي بنسبة 10% من خلال تأسيس التعاونيات الرعوية	إدارة المحميات الرعوية في المناطق العامة من قبل اصحاب المواشي من خلال التعاونيات المحلية	
0	500	400	300	200	100	0	0	0	انشاء حفائر بسعة 500	زيادة انتاج المراعي بنسبة	تحسين انتاجية المراعي باستخدام تقنيات جمع المياه	

المؤشرات الخاصة بالإجراءات - محور التركيز على الفقراء في الزراعة والبيئة

القيمة المستهدفة								القيمة الأساس	تعريف المؤشر	المؤشر	الإجراءات	الهدف العام
2020	2019	2018	2017	2016	2015	2014	2013					
								الف م ³	10% (تراكمي - ألف)			
145	141	137	132	127	122	117	112	107 2010	كميات مياه الصرف الصحي المعالجة والتي تستخدم لإنتاج محاصيل الأعلاف الخضراء مجموع كميات المياه المعالجة لاستخدامات إنتاج محاصيل الأعلاف الخضراء (مليون متر مكعب)	إنتاج محاصيل الأعلاف الخضراء باستخدام مياه الصرف الصحي المعالجة في أماكن تواجدها		
6	5	4	3	2	1	0	0	0	عدد معامل لمعالجة المخلفات الزراعية لتقليل كلف علف الحيوانات بنسبة 20%	معالجة المخلفات الزراعية (كمصدر لعلف الحيوانات)		
1	1	1	1	1	1	1	0	0	تخصيص أماكن لعرض المنتجات الزراعية في الجمعيات والمعارض واستمرارية تخصيصها	تقديم خدمات التسويق للمنتجات (صالة العرض، ومعارض)		
800	600	500	400	300	200	100	0	0	انشاء تدابير لحفظ التربة وجمع المياه لزيادة الانتاجية بنسبة 30% عن طريق تقليل نسبة الانجراف 50% في 800 دونم وتوفير مياه للري التكميلي لزيادة الانتاج	تقديم حوافز للمزارعين لتنفيذ وصيانة تدابير حفظ التربة، وتحسين خصوبتها.		
80	60	50	40	30	20	10	0	0	حفرة مجموعة من الآبار لجمع المياه بسعة 30م ³ / بئر (تراكمي)			
1	1	1	1	1	1	0	0	0	وضع السياسات أو التدابير	التشجيع على زراعة الأشجار والمحاصيل التي تتحمل الجفاف		

المؤشرات الخاصة بالإجراءات - محور التركيز على الفقراء في الزراعة والبيئة

القيمة المستهدفة								القيمة الأساس	تعريف المؤشر	المؤشر	الإجراءات	الهدف العام
2020	2019	2018	2017	2016	2015	2014	2013					
									دراسة جدواه الاقتصادية واستمرارية مراقبة تطبيقها	اللازمة للتشجيع على زراعة الأشجار والمحاصيل التي تتحمل الجفاف	في الأراضي المستصلحة مع التربة المناسبة	
1	1	1	1	1	1	0	0	0	اعداد وتنفيذ الاستراتيجية ومراقبة تطبيقها	اعداد واعتماد استراتيجية متخصصة لادارة الجفاف لزيادة القدرة على التكيف معه بنسبة 20%	إعداد إستراتيجية لإدارة الجفاف للتعامل مع تأثير الجفاف المتكرر على المنتجين	
20	17	15	13	13	13	9	7	7 2012	المحميات الطبيعية تحافظ على التنوع الحيوي والنباتات المحلية في بيئتها الأصلية.	عدد المحميات الطبيعية التي تحافظ على النباتات المحلية في بيئتها الأصلية	الحفاظ على النباتات المحلية في بيئتها الأصلية بالتعاون مع المجتمعات المحلية	
10	9	8	6	4	2	1	0	0	انشاء مجموعة من السدود الترابية لزراعة 500 دونم من الشجرات الرعوية في المريات (تراكمي)	عدد السدود الترابية المنشأة لزيادة انتاج الاعلاف بنسبة 20% وتقليل كلف سقاية المواشي بنسبة 50%	بناء السدود الصغيرة في مناطق مختارة لإنتاج الأعلاف وللاستخدام كنقاط الشرب المواشي	
700	600	500	400	300	200	100	0	0	زراعة مجموعة من الدونمات في مناطق الفيضانات بالنباتات الرعوية الملائمة أو الشجيرات العلفية (تراكمي)	عدد الدونمات المزروعة لتوفير 20% من الاحتياجات العلفية في مناطق الفيضانات	تطوير مناطق الفيضانات من خلال زراعة النباتات الرعوية الملائمة أو الشجيرات العلفية	
800	600	500	400	300	200	100	0	0	زراعة 800 دونم من الخضروات والنباتات	تسويق المنتجات تعاقدياً بأسعار مناسبة (تراكمي)	تشجيع الزراعة العضوية في إنتاج الخضروات والنباتات الطبية والعشبية	زيادة القيم المضافة للمنتجات الزراعية الريفية.

المؤشرات الخاصة بالإجراءات - محور التركيز على الفقراء في الزراعة والبيئة

القيمة المستهدفة								القيمة الأساس	تعريف المؤشر	المؤشر	الإجراءات	الهدف العام
2020	2019	2018	2017	2016	2015	2014	2013					
									الطبية والعشبية والزيتون باسلوب الزراعة العضوية			
7	6	5	4	3	2	1	0	0	مرافق تسويقية لتحسين خدمات التسويق وعمليات ما بعد الحصاد (تراكمي)	عدد المرافق التسويقية المنشأة لتقليل الفاقد بعد الحصاد بنسبة 80%	توفير خدمات التسويق وتحسين عمليات ما بعد الحصاد	
40	37	33	28	25	22	17	15	15 2010	مجموع مؤسسات القطاع الخاصة العاملة في انتاج وتصنيع النباتات الطبية والعشبية لأغراض الدواء أو التجميل وللاستعمال المحلي أو التصدير (تراكمي).	عدد الشركات والمؤسسات من القطاع الخاص والتي تعمل في مجال انتاج وتصنيع النباتات الطبية والعشبية	تشجيع القطاع الخاص للاستثمار في إنتاج وتصنيع النباتات الطبية والعشبية	
53	48	44	41	37	33	30	26	25 2012	المبالغ المالية المقدمة كقروض للمزارعين الذين يعملون في انتاج المحاصيل عالية القيمة والمناسبة للتصدير.	قيمة القروض الممنوحة للمزارعين (مليون دينار سنوياً)	توفير قروض ميسرة وطويلة الأجل وحوافز للمزارع متخصصة في إنتاج المحاصيل عالية القيمة والمناسبة للتصدير	
1	1	1	1	1	1	0	0	0	مختبرات الثروة النباتية والحيوانية المجهزة بالاجهزة والتدريب اللازمين للحصول على الاعتماد واستمرارية تفعيلها وتحديثها وبناء	تجهيز مختبرات الثروة النباتية والحيوانية كجهة معتمدة لمنح شهادات الجودة لزيادة تسويق المنتجات الزراعية بنسبة 50%	إنشاء جهة معتمدة لمنح شهادات الجودة.	

المؤشرات الخاصة بالإجراءات - محور التركيز على الفقراء في الزراعة والبيئة

القيمة المستهدفة								القيمة الأساس	تعريف المؤشر	المؤشر	الإجراءات	الهدف العام
2020	2019	2018	2017	2016	2015	2014	2013					
									قدرات موظفيها.			
7	6	5	4	3	2	1	غير متوفر	غير متوفر	عدد المرافق التسويقية المنشأة لتقليل الفاقد بعد الحصاد بنسبة 80%	توفير حوافز لإنشاء شركات صغيرة متخصصة في تعبئة وتسويق المنتجات الريفية		
1	1	1	1	1	1	1	0	0	اصدار تشريع باعفاء مدخلات الانتاج من الضريبة واستمرارية العمل به	إعادة النظر في ضريبة المبيعات على مدخلات الانتاج، وخدمات التسويق للمحاصيل عالية القيمة		
40	34	32	30	27	25.5	23	22	13 2009	قيمة القروض الممنوحة لصغار المزارعين (مليون دينار سنوياً) صغيرة.	توفير الحوافز والقروض الميسرة لتنفيذ المشاريع الصغيرة المدرة للدخل لدعم المشاريع الزراعية ودخل صغار المزارعين، وذلك باستخدام تقنيات حصاد المياه والمحاصيل النباتية النقدية ذات القيمة العالية، والزراعة العضوية، وتربية الحيوانات.	خلق وتوفير فرص العمل في القطاع الزراعي وسهولة الحصول عليها	
7	6	5	4	3	2	1	0	غير متوفر	عدد المرافق التسويقية المنشأة لتقليل الفاقد بعد الحصاد بنسبة 80%	تعزيز تجهيز المنتجات الزراعية		
7	6	5	4	3	2	1	0	0	عدد البرامج التدريبية في الزراعة العضوية، وطرق الإنتاج للأسر الريفية والشباب والمرأة الريفية	تنفيذ برامج لتدريب الأسر الريفية والشباب والمرأة الريفية، على الزراعة العضوية، وطرق الإنتاج والتصنيع، والتعبئة، والتخزين، والتسويق		

المؤشرات الخاصة بالإجراءات - محور التركيز على الفقراء في الزراعة والبيئة

القيمة المستهدفة								القيمة الأساس	تعريف المؤشر	المؤشر	الإجراءات	الهدف العام
2020	2019	2018	2017	2016	2015	2014	2013					
7	6	5	4	3	2	1	0	0	برامج تدريبية لتأمين فرص عمل للعمال المؤهلين تقنياً في الزراعة الريفية	عدد البرامج التدريبية لتأمين فرص العمل للعمال المؤهلين تقنياً لزيادة الانتاج بنسبة 20%	توفير حوافز مناسبة لتشجيع القطاع الخاص على إنشاء شركات التدريب لتأمين فرص عمل للعمال المؤهلين تقنياً في الزراعة الريفية	
8	6	5	5	4	2	1	غير متوفر	غير متوفر	مرافق تسويقية لتحسين خدمات التسويق والتنظيم للثروة الحيوانية (تراكمي)	عدد المرافق التسويقية المنشأة لتنظيم وتسهيل بيع المنتجات الريفية بنسبة 20%	إنشاء أسواق الجملة والثروة الحيوانية الجديدة وتحسين القائم منها لتنظيم وتسهيل بيع المنتجات الريفية	
40	34	32	30	27	25.5	23	22	13 2009	المبالغ المالية المقدمة كقروض للمزارعين الذين يمتلكون حيازات زراعية صغيرة.	قيمة القروض الممنوحة لصغار المزارعين (مليون دينار سنوياً)	توفير الأموال اللازمة لاستصلاح الأراضي	تسهيل حصول الفقراء في المناطق الريفية على تمويل الائتمان لتمكينهم من تحسين مزارعهم والحفاظ على موارد الأرض
53	48	44	41	37	33	30	26	25 2012	المبالغ المالية المقدمة كقروض للمزارعين الذين يعملون في انتاج المحاصيل عالية القيمة والمناسبة للتصدير.	قيمة القروض الممنوحة للمزارعين (مليون دينار سنوياً)	تسهيل حصول المزارعين وأصحاب الأراضي على القروض الميسرة التي يحتاجون إليها، لإقامة المشاريع الصغيرة، وهذا يعتمد على معالجة المنتجات الثانوية (انتاج نباتي والثروة الحيوانية) كجزء من مخطط وطني للتنمية في المناطق الريفية	
1	1	1	1	1	1	1	0	0	صندوق التنمية الزراعية يهدف الى الحفاظ على توفير الدعم المالي للأنشطة الانمائية المختلفة	انشاء وتفعيل صندوق التنمية الزراعية وديمومة عمله وتقييمه سنوياً	إنشاء "صندوق التنمية الزراعية" للحفاظ على توفير الدعم المالي للأنشطة الإنمائية المختلفة	
120	100	90	70	55	35	25	غير متوفر	غير متوفر	مجموع البرامج التي تقدم التمويل من خلال الجهات المعنية للأسر لإنشاء مشاريع صغيرة خاصة	عدد البرامج الخاصة لتمويل المشاريع الصغيرة للانتاج	إنشاء ودعم برامج خاصة لتمويل المشاريع الصغيرة للانتاج الحيواني على مستوى الأسرة	

المؤشرات الخاصة بالإجراءات - محور التركيز على الفقراء في الزراعة والبيئة

القيمة المستهدفة								القيمة الأساس	تعريف المؤشر	المؤشر	الإجراءات	الهدف العام
2020	2019	2018	2017	2016	2015	2014	2013					
									بالانتاج الحيواني	الحيواني على مستوى الأسرة (تراكمي)		
1	1	1	1	1	1	1	0	0	اسس اعفاءات ضريبية على انتاج البذور المحسنة والشتلات من أشجار الفاكهة واستمرارية مراجعتها دورياً	اقرار أسس اعفاءات ضريبية لتخفيض اسعار البذور المحسنة والشتلات من أشجار الفاكهة بنسبة %20	إنشاء آلية لتشجيع القطاع الخاص على المشاركة في إنتاج البذور المحسنة والشتلات من أشجار الفاكهة	صياغة إطار قانوني وطني لتحسين وتنسيق أنشطة الحد من الفقر
3150	3050	2190	2160	2130	2100	2070	2000	1073 2008	تدريب عدد من المرشدين الزراعيين لتأهيلهم وتوزيعهم على مديريات وزارة الزراعة	عدد المرشدين الزراعيين الذين سيتم تدريبهم لتأهيلهم بأعداد كافية	تدريب المرشدين على تقديم المعلومات في الوقت المناسب للأسر الريفية	
1	1	1	1	1	1	1	0	0	مركز كتخصص لتدريب الاسر الزراعية والعمال على استخدام الممارسات الزراعية الحديثة واستمرارية تطويره	انشاء وتفعيل مركز لتدريب الاسر الزراعية والعمال على استخدام الممارسات الزراعية الحديثة	إنشاء مركز تدريب للأسر الزراعية والعمال على استخدام الممارسات الزراعية الحديثة	
1	1	1	1	1	1	1	0	0	قانون غرفة الزراعة والمختص بالمواضيع الزراعية وتنظيم العمل الزراعي	اصدار وتفعيل قانون غرفة الزراعة واستمرارية تطويره	الاسراع في اصدار قانون غرفة الزراعة	
1	1	1	1	1	1	1	0	0	قانون الزراعة رقم 40 والذي يمنح الوزارة صلاحيات في منح الرخص لمؤسسات القطاع الخاص العاملة في المناطق الريفية	اصدار التعديل الخاص بقانون الزراعة رقم 40	تعديل قانون الزراعة رقم 40 واعطاء صلاحيات لوزارة الزراعة في منح الرخص لمؤسسات القطاع الخاص العاملة في المناطق الريفية.	
1	1	1	1	1	1	1	0	0	تعديل قانون البلديات	اصدار وتفعيل التعديل	تعديل قانون البلديات للسماح	

المؤشرات الخاصة بالإجراءات - محور التركيز على الفقراء في الزراعة والبيئة

القيمة المستهدفة								القيمة الأساس	تعريف المؤشر	المؤشر	الإجراءات	الهدف العام
2020	2019	2018	2017	2016	2015	2014	2013					
									السماح للمنظمات غير الحكومية العاملة في المناطق الريفية بامتلاك او ادارة اسواق الجملة	الخاص بقانون البلديات ومراقبة تطبيقه	للمنظمات غير الحكومية العاملة في المناطق الريفية امتلاك أو إدارة أسواق الجملة.	
1	1	1	1	1	1	1	0	0	تعديل قانون البلديات والذي بموجبه يعهد الى وزارة الزراعة الجوانب التقنية لعمليات اسواق الجملة، وانفاذ متطلبات الجودة والتعبئة والتغليف للمنتجات.	اصدار وتفعيل التعديل الخاص بقانون البلديات حول الجوانب التقنية لعمليات اسواق الجملة والجودة والتعبئة والتغليف.	تعديل قانون البلديات بأن يعهد إلى وزارة الزراعة بالجوانب التقنية لعمليات أسواق الجملة، وإنفاذ متطلبات الجودة والتعبئة والتغليف للمنتجات.	
1	1	1	1	1	1	1	0	0	تعديل قانون اسواق الجملة لتخصيص جزء من عائدات السوق لصندوق التنمية الزراعية	اصدار وتفعيل التعديل الخاص بقوانين أسواق الجملة.	تعديل قوانين أسواق الجملة لتخصيص جزء من عائدات السوق لصندوق التنمية الزراعية لاستخدامها كأداة مالية في التنمية الريفية.	
1	1	1	1	1	1	0	0	0	اعداد دراسة حول الخلفية الاجتماعية الاقتصادية للمجتمعات الريفية لصياغة حاجتهم وتحسين طرق استهدافهم.	إعداد وتنفيذ دراسة متخصصة لزيادة القدرة على التكيف في المناطق الريفية بنسبة 20% واستمرارية العمل بها	دراسة الخلفية الاجتماعية والاقتصادية للمجتمعات الريفية لصياغة حاجتهم، وتحسين استهداف الفقراء في المناطق الريفية	
10	9	8	8	7	5	5	3	4 2008	مجموعة البرامج بمختلف انواعها والتقارير والدراسات لتعزيز المعرفة بآثار التغيير	عدد البرامج والتقارير والدراسات التوعوية المعدة لهذه الغاية.	تنفيذ الحملات التوعوية حول آثار التغيير المناخي	تعزيز المعارف والمعلومات حول آثار تغيير المناخ على الأسر الفقيرة في المناطق الحضرية

المؤشرات الخاصة بالإجراءات - محور التركيز على الفقراء في الزراعة والبيئة

القيمة المستهدفة								القيمة الأساس	تعريف المؤشر	المؤشر	الإجراءات	الهدف العام
2020	2019	2018	2017	2016	2015	2014	2013					
									المناخي.			والريفية. رفع قدرة المجتمعات المحلية على التكيف مع آثار التغيرات المناخية وتحسين سبل المعيشة.
12	11	10	9	8	6	4	2	2	وزارة البيئة عدد المواقع شديدة التعرض لآثار التغير المناخي التي تمت دراستها	دراسة المواقع شديدة التعرض لآثار التغير المناخي	تطوير القدرات الفنية للمجموعات المحلية والعاملين في مجال التنمية في تقييم آثار التغير المناخي (الهشاشة ووضع خطط التكيف في المناطق شديدة التأثر بالتغير المناخي.	
15	12	9	7	5	4	2	غير متوفر	غير متوفر	مجموع الدورات المقدمة سنوياً وتشمل الدورات التقنية والخدمات الاجتماعية والمالية للفقراء لزيادة قدرتهم على التكيف المناخي	عدد الدورات التقنية والخدمات الاجتماعية والمالية المقدمة لدعم الأسر الفقيرة لمواجهة آثار تغير المناخ والتكيف معه.	تقديم خدمات الدعم التقني للأسر الفقيرة لزيادة قدرتها على التكيف المناخي. تقديم الخدمات الاجتماعية والمالية للأسر الفقيرة لمواجهة التغير المناخي.	توفير الدعم التقني والخدمات الاجتماعية والمالية لدعم الأسر الفقيرة والضعيفة للغاية والمجتمع لزيادة قدرتها على التكيف المناخي والمرونة.
20	14	13	12	9	7	4	غير متوفر	غير متوفر	مشاريع التكيف المناخي التجريبية المتعلقة بمواجهة الانحباس المطري وارتفاع درجات الحرارة	عدد مشاريع التكيف المناخي التجريبية	تنفيذ مشاريع تجريبية لمواجهة التغير المناخي	تنفيذ مشاريع التكيف المناخي التجريبية لتوليد أفضل الممارسات والدروس المستفادة لتكرار وتوسيع النطاق إلى المستوى الوطني.
1	1	1	1	1	1	1	0	0	احكام قانونية جديدة تحدد الدعم لتنمية الفقراء تجاه التغير المناخي ومراقبة تنفيذها.	اصدار واعتماد احكام قانونية جديدة ضمن الخطط السنوية للوزارات والمؤسسات المعنية بدعم الفقراء نتيجة تغير المناخ	اصدار واعتماد أحكام قانونية جديدة لدعم الفقراء في مواجهة التغير المناخي	إدخال أحكام قانونية جديدة لدعم تنمية منعة الفقراء تجاه تغير المناخ.
14	11	9	7	6	5	4	غير متوفر	غير متوفر	مجموع اعداد المناطق التي تم تأهيلها وادخال	عدد المناطق التي تستفيد من الطاقة البديله	دعم الفقراء للاستفادة من مصادر الطاقة المتجددة (تزويد المناطق	تعزيز التعاون والتنسيق ما بين الجهات المعنية للأسر

المؤشرات الخاصة بالإجراءات - محور التركيز على الفقراء في الزراعة والبيئة

القيمة المستهدفة								القيمة الأساس	تعريف المؤشر	المؤشر	الإجراءات	الهدف العام
2020	2019	2018	2017	2016	2015	2014	2013					
									مصادر الطاقة المتجددة اليها		التي يعيش بها الفقراء بمولدات للطاقة البديلة، تزويد الفقراء بالتكنولوجيا الخاصة لاستغلال الطاقة البديلة (مشروع سخانات الشمسية).	الفقيرة والمعوقين والجهات القائمة على مواجهة تغير المناخ.
47	42	37	32	27	22	17	12	12	الجمعيات المتخصصة في مجال البيئة الزراعية	عدد الجمعيات المسجلة والمتخصصة في مجالي البيئة والزراعة.	تسجيل الجمعيات المتخصصة في مجالي البيئة والزراعة.	تقديم الدعم المالي لمشاريع الجمعيات المتخصصة في مجال البيئة والزراعة.
60	55	50	45	40	35	30	25	25	مجموع الجمعيات البيئية التي يتم اختيارها لتقييم أداؤها سنوياً	العدد السنوي للجمعيات المختصة البيئية والزراعة التي تم تقييم أداؤها	تقييم أداء الجمعيات البيئية والزراعية بالتنسيق مع الوزارات المختصة.	
38	33	28	23	18	13	8	3	3	مجموع الجمعيات التي يتم دعمها من صندوق الجمعيات بناءً على أسس محددة مسبقاً.	العدد السنوي للجمعيات المختصة البيئية والزراعة والتي حصلت على دعم من صندوق الجمعيات.	إنشاء قاعدة بيانات بأهم المشاكل البيئية في المناطق الفقيرة.	الحد من تلوث الهواء و الماء و تقليص المخاطر الصحية الناشئة عن التلوث

الخطة التنفيذية للمحور الإستراتيجي الخامس: النقل والإسكان المراعية للفقراء

الجدول الاول

المحور الخامس: النقل والإسكان للفقراء				
الجهة المساندة	الجهة المسؤولة	الإجراء	الهدف العام	الهدف الاستراتيجي
<p>وزارة التخطيط والتعاون الدولي</p> <p>وزارة الداخلية</p> <p>وزارة المالية</p> <p>ديوان الرأي والتشريع</p> <p>دائرة الاحصاءات العامة</p> <p>الديوان الملكي</p> <p>امانة عمان الكبرى</p> <p>وزارة البلديات</p> <p>البلديات</p> <p>دائرة الاراضي والمساحة</p> <p>جمعية المستثمرين في قطاع الاسكان الأردني</p> <p>مؤسسات التمويل</p>	<p>وزارة الاشغال العامة والإسكان</p> <p>وزارة التنمية الاجتماعية</p> <p>المؤسسة العامة للإسكان والتطوير الحضري</p> <p>دائرة الشؤون الفلسطينية</p>	<p>1. تضمين الاستراتيجية الوطنية للإسكان برامج اسكانية موجهة للفقراء من خلال ما يلي:</p> <p>أ. انشاء وصيانة مساكن الأسر الفقيرة.</p> <p>ب. انشاء مساكن للأسر العفيفة في مختلف مناطق المملكة.</p> <p>ج. إعادة تأهيل مساكن الاسر الفقيرة في المخيمات.</p> <p>2. تحسين المناطق العشوائية المتدنية الخدمات من خلال ما يلي:</p> <p>أ. تطوير المناطق المتدنية الخدمات.</p> <p>ب. تطوير البنية التحتية في المخيمات.</p> <p>3. تطوير قاعدة بيانات شاملة عن الاسر الفقيرة والمحتاجة لمساكن ملائمة، وبحسب المناطق الأشد فقراً وتشمل:</p> <p>أ. توفير قاعدة بيانات الاسر الفقيرة والتي بحاجة الى مسكن.</p> <p>ب. تحديد مناطق جيوب الفقر (المناطق الأشد فقراً) ليتم استهدافها.</p> <p>4. توحيد جهود المؤسسات في القطاع العام وتطوير تشريعاتها لخدمة مبادرات وبرامج الإسكان الموجهة للأسر الفقيرة بالتعاون مع القطاع الخاص وتشمل:</p> <p>أ. تطوير الاستراتيجية الوطنية للإسكان لتشمل السياسات الموجهة للأسر الفقيرة.</p> <p>ب. قانون تنظيم قطاع الإسكان لتشمل السياسات الموجهة للأسر الفقيرة.</p> <p>ج. قانون المؤسسة العامة للإسكان والتطوير الحضري لتشمل السياسات الموجهة للأسر الفقيرة.</p> <p>د. قانون المالكين والمستأجرين لتشمل السياسات الموجهة للأسر الفقيرة.</p> <p>5. تطوير برامج التمويل الاسكاني ودعم التمويل</p>	<p>1. تمكين الأسر الفقيرة بالحصول على المساكن الملائمة.</p>	<p>توفير خدمات أفضل في مجالات المواصلات والإسكان والخدمات العامة للأسر الفقيرة والضعيفة.</p>

المحور الخامس: النقل والإسكان للفقراء

الجهة المساندة	الجهة المسؤولة	الإجراء	الهدف العام	الهدف الاستراتيجي
		الإسكاني لتشمل الأسر الفقيرة. 6. تفعيل قطاع التأجير السكني من خلال التشريعات الناظمة وتوفير برامج موجهة لدعم المستأجرين من الفقراء.		
وزارة التخطيط والتعاون الدولي وزارة المالية وزارة النقل وزارة الشؤون البلدية وزارة الأشغال العامة والإسكان	هيئة النقل البري	1. الاستمرار بمنح الحوافز والدعم لبرامج قطاع النقل ومنها برنامج دعم طلبة الجامعات. 2. إنشاء وإعادة تأهيل البنية التحتية للنقل العام (مراكز الانطلاق والوصول). 3. تطوير وتطبيق وتشغيل أنظمة النقل الذكية. 4. تنفيذ وتطبيق المخطط الشمولي لخدمات النقل العام من خلال جمع المعلومات المناسبة عن المناطق الفقيرة بالتعاون مع الجهات المختصة لدراسة توفير وسائل نقل لخدمة هذه المناطق.	2. تسهيل النقل العام للمواطنين وتوفير الدعم اللازم لذلك من خلال تشجيع عملية تنفيذ مشاريع متخصصة مراعية للفقراء وتوفير الدعم اللازم لذلك	
وزارة التخطيط والتعاون الدولي	وزارة الأشغال العامة والإسكان وزارة التنمية الاجتماعية وزارة الزراعة	1. تنفيذ طرق زراعية في المناطق الأشد فقراً 2. برنامج تعزيز الانتاجية لتنفيذ الطرق الزراعية في المناطق الأشد فقراً	3. تعزيز شبكة الطرق الزراعية في المناطق الأشد فقراً بتشغيل المواطنين ضمن مشاريع تنفيذ الطرق الزراعية.	
دائرة الجمارك وزارة الصحة الأمن العام	وزارة الأشغال العامة والإسكان وزارة التنمية الاجتماعية المجلس الوطني لشؤون الأشخاص المعوقين	1. المشاركة باللجنة الوطنية لتعديل كودات البناء للأشخاص ذوي الإعاقات. 2. المشاركة في لجان الإعفاءات الجمركية.	4. تعزيز التعاون والتنسيق ما بين الجهات المعنية للأسر الفقيرة وذوي الإعاقات.	
وزارة الأشغال العامة والإسكان	وزارة التنمية الاجتماعية دائرة الشؤون	1. الاستمرار في تنفيذ مشروع إسكان الأسر الفقيرة (بناء، شراء، صيانة) وإعادة تأهيل المساكن القائمة. 2. الاستمرار في صيانة مساكن العفيفة (إنشاء	5. تلبية احتياجات الأسر الفقيرة/ الضعيفة من المساكن في ضوء ظروفها الاقتصادية والاجتماعية.	
المؤسسة العامة				

المحور الخامس: النقل والإسكان للفقراء

الجهة المساندة	الجهة المسؤولة	الإجراء	الهدف العام	الهدف الاستراتيجي
للاسكان والتطوير الحضري وزارة التخطيط والتعاون الدولي وزارة الداخلية وزارة المالية وزارة البلديات وزارة المياه والري دائرة الاراضي والمساحة شركة الكهرباء الوطنية	السلطانية	وصيانة) وتأهيل المساكن القائمة والمواقع. 3. الاستمرار في تنفيذ مشروع فليس الريف لصالح الأسر الأشد فقراً. 4. إعادة تأهيل مساكن الأسر الفقيرة في المخيمات.		

المؤشرات الخاصة بالأهداف العامة - محور النقل والإسكان

القيمة المستهدفة								القيمة الأساس	تعريف المؤشر	المؤشر	الهدف العام	الهدف الاستراتيجي
2020	2019	2018	2017	2016	2015	2014	2013					
2600	2400	2200	2000	1844	1724	1604	1504	1406	الأرقام الصادرة عن وزارة التنمية الاجتماعية للأسر الفقيرة التي تم تسليمها مساكن ملائمة	عدد الأسر الفقيرة التي تم منحها مساكن ملائمة	تمكين الاسر الفقيرة بالحصول على المساكن الملائمة	توفير خدمات أفضل في مجالات المواصلات والإسكان والخدمات العامة للأسر الفقيرة والضعيفة.
3.5	3.25	2.75	2.25	2	1.8	1.6	1.14	2008 1	مؤشر عالمي يدل على توفير خدمات النقل العام للسكان	عدد الباصات \ 1000 نسمة	تسهيل النقل العام للمواطنين وتوفير الدعم اللازم لذلك من خلال تشجيع عملية تنفيذ مشاريع متخصصة مراعية للفقراء وتوفير الدعم اللازم لذلك	
92	90	89	88	85	80	78	76	60	مسح احصائي تقوم به الهيئة لقياس مدى رضا المواطنين عن خدمات النقل العام	رضا الركاب عن خدمات النقل العام (%)		
3095	3050	3010	2860	2810	2760	2720	2650	2009 2500	أطوال الطرق الزراعية (كم)	أطوال الطرق الزراعية	تعزيز شبكة الطرق الزراعية في المناطق الأشد فقراً وتشغيل المواطنين ضمن مشاريع تنفيذ الطرق الزراعية.	
1	0	0	1	0	0	1	0	0	التوافق على هذه التشريعات واعتمادها رسمياً	تحديث التشريعات المتعلقة بكودات البناء للأشخاص المعوقين.	تعزيز التعاون والتنسيق ما بين الجهات المعنية للأسر الفقيرة وذوي الإعاقات.	
17500	17000	16500	16000	15500	15000	14500	12554	12554	الأشخاص الذين نسب بهم للحصول على خدمة الاعفاء الجمركي	العدد السنوي للأشخاص الذين نسب بهم للحصول على خدمة الاعفاء الجمركي	تلبية احتياجات الأسر الفقيرة/الضعيفة من المساكن في ضوء ظروفها الاقتصادية والاجتماعية.	
4576	4376	4176	3976	3820	3700	3580	3450	3352	مجموع الاسر المستفيدة من مشروع مساكن الاسر العفيفة، ومشروع مساكن الاسر الفقيره ممن يقل دخول اسرهم عن قيمه النقديه لخط الفقر.	العدد السنوي التراكمي للأسر المستفيدة من: *مشروع مساكن الاسر العفيفة، ومشروع مساكن الاسر الفقيره ممن يقل دخول اسرهم عن قيمه النقديه لخط الفقر.		

الجدول الثالث

المؤشرات الخاصة بالإجراءات - محور النقل والإسكان

القيمة المستهدفة								القيمة الأساس	تعريف المؤشر	المؤشر	الإجراءات	الهدف العام
2020	2019	2018	2017	2016	2015	2014	2013					
2600	2400	2200	2000	1844	1724	1604	1504	1406	الأرقام الصادرة عن وزارة التنمية الاجتماعية للأسر الفقيرة التي تم تسليمها مساكن ملائمة	عدد الأسر الفقيرة التي تم منحها مساكن ملائمة	تضمن الاستراتيجية الوطنية للإسكان برامج إسكانية موجهة للفقراء من خلال ما يلي:	تمكين الأسر الفقيرة بالحصول على المساكن الملائمة
1976	1976	1976	1976	1976	1976	1976	1946	1946	عدد الأسر المستفيدة	صيانة مساكن الأسر العقيمة في مختلف مناطق المملكة.		
1790	1760	1725	1700	1650	1550	1500	720	600	عدد المساكن المرتبطة بخدمات البنية التحتية	إعادة تأهيل مساكن الاسر الفقيرة في المخيمات		
68	67	66	65	64	63	62	61	60	نسبة المخدومين بشبكات الصرف الصحي	تطوير المناطق متدنية الخدمات (%).	تحسين المناطق متدنية الخدمات من خلال ما يلي:	
22	20	17	16	14	12	10	غير متوفر	غير متوفر	عدد المواقع المنجزة والمتصلة بخدمات البنية التحتية في المخيمات	تطوير البنية التحتية في المخيمات.		
1	1	1	1	1	1	1	0	0	توفر قاعدة بيانات شاملة للأسر الفقيرة المحتاجة لمساكن ملائمة	توفير قاعدة بيانات الاسر الفقيرة والتي بحاجة الى مسكن.	تطوير قاعدة بيانات شاملة عن الاسر الفقيرة والمحتاجة لمساكن ملائمة، وبحسب المناطق الأشد فقراً وتشمل:	
1	0	0	1	0	0	1	0	1	جيوب الفقر أو المناطق الأشد فقراً هي المناطق التي تكون نسبة 25% من السكان فأكثر تحت خط الفقر الوطني	تحديد مناطق جيوب الفقر (المناطق الأشد فقراً) ليتم استهدافها.		
0	0	0	0	1	0	0	0	0	وثيقة الاستراتيجية الوطنية للإسكان	تطوير الاستراتيجية الوطنية للإسكان لتشمل السياسات الموجهة للأسر الفقيرة.	توحيد جهود المؤسسات في القطاع العام وتطوير تشريعاتها لخدمة مبادرات وبرامج الإسكان الموجهة للأسر الفقيرة بالتعاون	

المؤشرات الخاصة بالإجراءات - محور النقل والإسكان

القيمة المستهدفة								القيمة الأساس	تعريف المؤشر	المؤشر	الإجراءات	الهدف العام
2020	2019	2018	2017	2016	2015	2014	2013					
0	0	0	0	1	0	1	0	0	قانون تنظيم قطاع الإسكان لتشمل السياسات الموجهة للأسر الفقيرة.	قانون تنظيم قطاع الإسكان لتشمل السياسات الموجهة للأسر الفقيرة.	مع القطاع الخاص وتشمل:	
1	0	1	0	1	0	1	1	0	قانون المؤسسة العامة للإسكان والتطوير الحضري لتشمل السياسات الموجهة للأسر الفقيرة.	قانون المؤسسة العامة للإسكان والتطوير الحضري لتشمل السياسات الموجهة للأسر الفقيرة.		
0	0	0	0	0	0	1	0	0	قانون المالكين والمستأجرين	قانون المالكين والمستأجرين لتشمل السياسات الموجهة للأسر الفقيرة.		
1	1	1	1	1	1	1	1	0	القوانين الناظمة لبرامج التمويل الإسكاني	تغيير السياسات الناظمة لبرامج التمويل الإسكاني وتوجيهها للأسر الفقيرة	تطوير برامج التمويل الإسكاني ودعم التمويل الإسكاني لتشمل الأسر الفقيرة	
1	1	1	1	1	1	1	1	0	السياسات الناظمة لبرامج قطاع التأجير السكني	تفعيل السياسات الناظمة لبرامج قطاع التأجير السكني وتوفير برامج موجهة للأسر الفقيرة	تفعيل قطاع التأجير السكني من خلال التشريعات الناظمة وتوفير برامج موجهة لدعم المستأجرين من الفقراء	
					4.5 مليون	4مليون	2.816.857	2.027.590	اتفاق حكومي لدعم اجور طلبة الجامعات الرسمية	حجم الانفاق على دعم اجور طلبة الجامعات الرسمية	الاستمرار بمنح الحوافز والدعم لبرامج قطاع النقل ومنها برنامج دعم طلبة الجامعات	
					---	7	3	0	عطاءات تطرح لإعادة هيكلة البنية التحتية من مجمعات ومواقف	عدد المجمعات التي تم انشاؤها وتأهيلها	إنشاء وإعادة تأهيل البنية التحتية للنقل العام (مراكز الانطلاق والوصول).	تسهيل النقل العام للمواطنين وتوفير الدعم اللازم لذلك من خلال تشجيع عملية تنفيذ مشاريع متخصصة مراعية للفقراء وتوفير الدعم اللازم لذلك
					1200	300	0	0	تركيب اجهزة في وسائط النقل لتفعيل الانظمة الذكية	عدد وسائط النقل التي تحتوي الانظمة الذكية	تطوير وتطبيق وتشغيل انظمة النقل الذكية	عملية تنفيذ مشاريع متخصصة مراعية للفقراء وتوفير الدعم اللازم لذلك
100	100	100	100	100	100	50	20	10	طرح عطاء لتنفيذ المخطط الشمولي والذي يهدف لاعادة هيكلة شبكات النقل العام	نسبة تنفيذ الدراسة (%)	تنفيذ وتطبيق المخطط الشمولي لخدمات النقل العام من خلال جمع المعلومات المناسبة عن المناطق الفقيرة بالتعاون مع الجهات المختصة لدراسة توفير وسائط نقل لخدمة هذه المناطق.	

المؤشرات الخاصة بالإجراءات - محور النقل والإسكان

القيمة المستهدفة								القيمة الأساس	تعريف المؤشر	المؤشر	الإجراءات	الهدف العام
2020	2019	2018	2017	2016	2015	2014	2013					
3095	3050	3010	2860	2810	2760	2720	2650	2009 2500	أطوال الطرق الزراعية (كم)	أطوال الطرق الزراعية	تنفيذ طرق زراعية في المناطق الأشد فقراً	تعزيز شبكة الطرق الزراعية في المناطق الأشد فقراً
190	165	145	130	110	95	70	65	2012 65	عدد فرص العمل المستحدثة (ألف فرصة)	عدد العمالة التي يتم تشغيلها	برنامج تعزيز الإنتاجية لتنفيذ الطرق الزراعية في المناطق الأشد فقراً	بتشغيل المواطنين ضمن مشاريع تنفيذ الطرق الزراعية.
1	0	0	1	0	0	1	0	0	التوافق على هذه التشريعات واعتمادها رسمياً	تحديث التشريعات المتعلقة بكودات البناء للأشخاص المعوقين.	المشاركة باللجنة الوطنية لتعديل كودات البناء للأشخاص ذوي الاعاقات.	تعزيز التعاون والتنسيق ما بين الجهات المعنية للأسر الفقيرة وذوي الاعاقات.
17500	17000	16500	16000	15500	15000	14500	12554	12554	الأشخاص الذين نسب بهم للحصول على خدمة الاعفاء الجمركي	العدد السنوي للأشخاص الذين نسب بهم للحصول على خدمة الاعفاء الجمركي	المشاركة في لجان الإعفاءات الجمركية.	للأسر الفقيرة وذوي الاعاقات.
4576	4376	4176	3976	3820	3700	3580	3450	3352	الاسر المستفيدة من : *مشروع مساكن الاسر العفيفة، ومشروع مساكن الاسر الفقيره ممن يقل دخول اسرهم عن قيمه النقديه لخط الفقر	العدد السنوي التراكمي للأسر المستفيدة من : *مشروع مساكن العفيفة، ومشروع مساكن الاسر الفقيره ممن يقل دخول اسرهم عن قيمه النقديه لخط الفقر	الاستمرار في تنفيذ مشروع اسكان الاسر الفقيرة (بناء، شراء، صيانة) وتطوير البنية التحتية.	تلبية احتياجات الأسر الفقيرة/ الضعيفة من المساكن في ضوء ظروفها الاقتصادية والاجتماعية.
650	600	550	500	461	431	401	367	351.5	المساكن التي تمت صيانتها للأسر الفقيرة	عدد المساكن التي تم صيانتها للأسر الفقيرة		
70	65	60	55	50	45	40	35	0	مجموع الأسر التي استفادت من تنفيذ مشروع اسكان الاسر العفيفة من اعادة صيانة وتوصيل خدمات.	عدد الاسر المستفيدة	الاستمرار في تنفيذ مشروع إسكان الأسر العفيفة (صيانة لإيصال الخدمات) وإعادة تأهيل المساكن القائمة.	
33	28	24	20	12	8	5	غير متوفر	غير متوفر	عدد الأسر الفقيرة المستفيدة من مشروع فلس الريف نسبة إلى مجموع عدد الأسر الفقيرة	نسبة الأسر الفقيرة المستفيدة من مشروع فلس الريف (%)	الاستمرار في تنفيذ مشروع فلس الريف لصالح الأسر الأشد فقراً.	

المؤشرات الخاصة بالإجراءات - محور النقل والإسكان

القيمة المستهدفة								القيمة الأساس	تعريف المؤشر	المؤشر	الإجراءات	الهدف العام
2020	2019	2018	2017	2016	2015	2014	2013					
35	31	28	25	24	22	20	غير متوفر	غير متوفر	عدد مساكن الأسر الفقيرة المرتبطة والمخدومة بخدمات البنية التحتية نسبة إلى مجموع عدد مساكن الأسر في المناطق الفقيرة	نسبة المساكن الأسر الفقيرة المرتبطة بخدمات البنية التحتية (%)	إعادة تأهيل مساكن الأسر الفقيرة في المخيمات وتطوير بنيتها التحتية.	

