رئيس مجلس الادارة
د. ابراهيم محمد بحر العلوم

المواطن
AL-MOWATEN

جريدة سياسية يومية مستقلة
info@almowatennews.net
www.almowatennews.net
almowatennews@yahoo.com
almowaten30@yahoo.com
الثلاثاء 14 تشرين الثاني 2023 العدد 3989
29 ربيع الآخر 1445 هـ
Tue.14 Nov . 2023 issue no. 3989
السعر 500 دينار

تابعونا على :- - الموقع الالكتروني (ويب سات)
عبر الرابط: https://www.almowatennews.net
- التيليغرام عبر الرابط: https://t.me/almowatennew
- الإنستغرام عبر الرابط: https://www.instagram.com/almowatennews/
- التويتر عبر الرابط: https://twitter.com/almowaten_news
www.almowatennews.net

ص2 بالارقام، كيف خسرت أسرائيل حربها؟
منقذ داغر

ص3 رئيس الوزراء يوجه بإجراء مناقلة مالية للقيام بالتكسية الحجرية لضفاف نهر دجلة
ص3 اتفاق بين الصحة والهلال الأحمر لإجراء عمليات جراحية للحالات الحرجة
ص7 وطني المصارعة يستعد للبطولة العربية

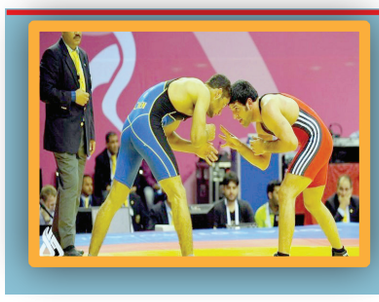

بعد دعوة السيد الصدر لمقاطعة الانتخابات المحلية.. مسؤول «سرايا السلام» يوجه تحذيراً لتشكيلاته

بغداد - المواطن

وجه المسؤول العام لسرايا السلام تحسين الحميداوي، الاثنين، تحذيراً الى تشكيلات السرايا بشأن انتخابات مجالس المحافظات.
وقال الحميداوي في تدوينة «كما كان وسيبقى رأي القائد مقتدى الصدر، فصل الخطاب في مسيرتنا الجهادية والاجتماعية وبعد جواب (الصدر) بخصوص انتخابات مجالس المحافظات، فهنا اوجه كلامي لمن ينتمي لتشكيلات سرايا السلام المجاهدة وزج نفسه في هذه الانتخابات ان يتراجع عن ترشيحه خلال ١٥ يوماً والا سيكون لنا رداً اخراً».
وكان زعيم التيار الصدري السيد مقتدى الصدر، قد دعا الإثنين، انصاره الى مقاطعة انتخابات مجالس المحافظات، وعدّ ذلك بأنه سيقلل من شرعيتها خارجياً وداخلياً.
وقال السيد الصدر في رده على سؤال من انصاره حول المشاركة في الانتخابات، إن «من أهم ما يميز القاعدة الصدرية هو وحدة صفها وطاعتها وإخلاصها وهذا ما أباهي به الأمم ولله الحمد .. وعليكم الإلتزام بالإصلاح وإن مات مقتدى الصدر».
وأضاف ان «مشاركتكم للفاسدين تحزنني كثيراً .. ومقاطعتكم للإنتخابات أمر يفرحني ويغيض العدا ... ويقلل من شرعية الانتخابات دولياً وداخلياً ويقلص من هيمنة الفاسدين والتبعيين على عراقنا الحبيب حماه الله تعالى من كل سوء ومن كل فاسد وظالم».
وتابع الصدر، «ثم إن الوضع العالمي والإقليمي يفيء على الاوضاع في العراق .. ومعه يجب أن نكون على حذر واستعداد دائم فالعدو يتربص بعراقنا ومقدساتنا فانتبهوا رجاءاً أكيداً».
وفي ١٥ حزيران ٢٠٢٢، قال زعيم التيار الصدري مقتدى الصدر إنه قرر الانسحاب من العملية السياسية في البلاد وعدم المشاركة في أي انتخابات مقبلة حتى لا يشترك مع الساسة «الفاسدين».
وجاء إعلان الصدر خلال اجتماعه في النجف بنواب الكتلة الصدرية الذين قدموا استقالتهم من البرلمان بعد ٨ أشهر على إجراء الانتخابات التشريعية (جرت في ١٠ / ١٠ / ٢٠٢١).

الأعرجي: العراق جاد بتنفيذ بنود الاتفاق الأمني مع إيران

العراق وإيران يبحثان التنسيق الأمني الثنائي في ملفات ضبط الحدود

بغداد-المواطن

أكد رئيس مجلس الوزراء، محمد شياع السوداني، الإثنين، أهمية التعاون بين جهازي الشرطة العراقي والإيراني لإنفاذ القانون، فيما أكد مستشار الأمن القومي، قاسم الأعرجي، أن العراق جاد بتنفيذ بنود الاتفاق الأمني مع إيران.
وذكر المكتب الإعلامي لرئيس الوزراء، في بيان أن «رئيس مجلس الوزراء محمد شياع السوداني، استقبل القائد العام للشرطة الإيرانية أحمد رضا رادان والوفد المرافق له للتباحث في أوجه التعاون المختلفة بين العراق وإيران، في ما يتعلق بحفظ الأمن الداخلي، وملاحقة الجريمة المنظمة».
وأضاف البيان، أن «الجانبين أكدا على التنسيق الأمني الثنائي في ملفات ضبط الحدود، ومحاربة تجارة المخدرات، التي تمثل تحدياً مشتركاً للبلدين».
وأكد رئيس الوزراء، خلال اللقاء، «أهمية التعاون بين جهازي الشرطة في البلدين، لإنفاذ القانون، وبسط الأمن والاستقرار، بما يعزز تنمية الشراكة والتبادل التجاري والتكامل في ملفات اقتصادية مختلفة».
الى ذلك قال المكتب الإعلامي لمستشار الأمن القومي في بيان إن «الأعرجي استقبل بمكتبه اليوم، القائد العام للشرطة الإيرانية، اللواء أحمد رضا رادان والوفد المرافق له، بحضور السفير الإيراني في بغداد، محمد كاظم آل صادق».
وأضاف البيان، أن «اللقاء بحث التعاون الأمني وسبل تعزيز وتطوير العلاقات بين البلدين، من خلال تبادل الخبرات والمعلومات».
وأكد الأعرجي، بحسب البيان، أن» ما تحقق من أمن في العراق هو بسبب تضحيات العراقيين ودحرهم للإرهاب، مشيرا، إلى أن» حكومة السوداني حريصة على إدامة العلاقات مع الجانب الإيراني وتطويرها، بما يخدم مصالح البلدين والشعبين الجارين».
وأضاف الأعرجي، أن» رئيس الوزراء محمد شياع السوداني، يؤكد باستمرار على عدم استخدام أراضي العراق كمنطلق للاعتداء على الجيران، وأن هدف العراق هو منع أي مسلح معارض من التواجد على أراضيه، مبينا، أن «العراق جاد بتنفيذ بنود الاتفاق الأمني بين البلدين».
وتابع البيان، أن» راداان، أكد أن بلاده تسعى لتعزيز التعاون وتبادل الخبرات والطاقات مع العراق، مشيرا إلى» أهمية دور العراق في المنطقة».

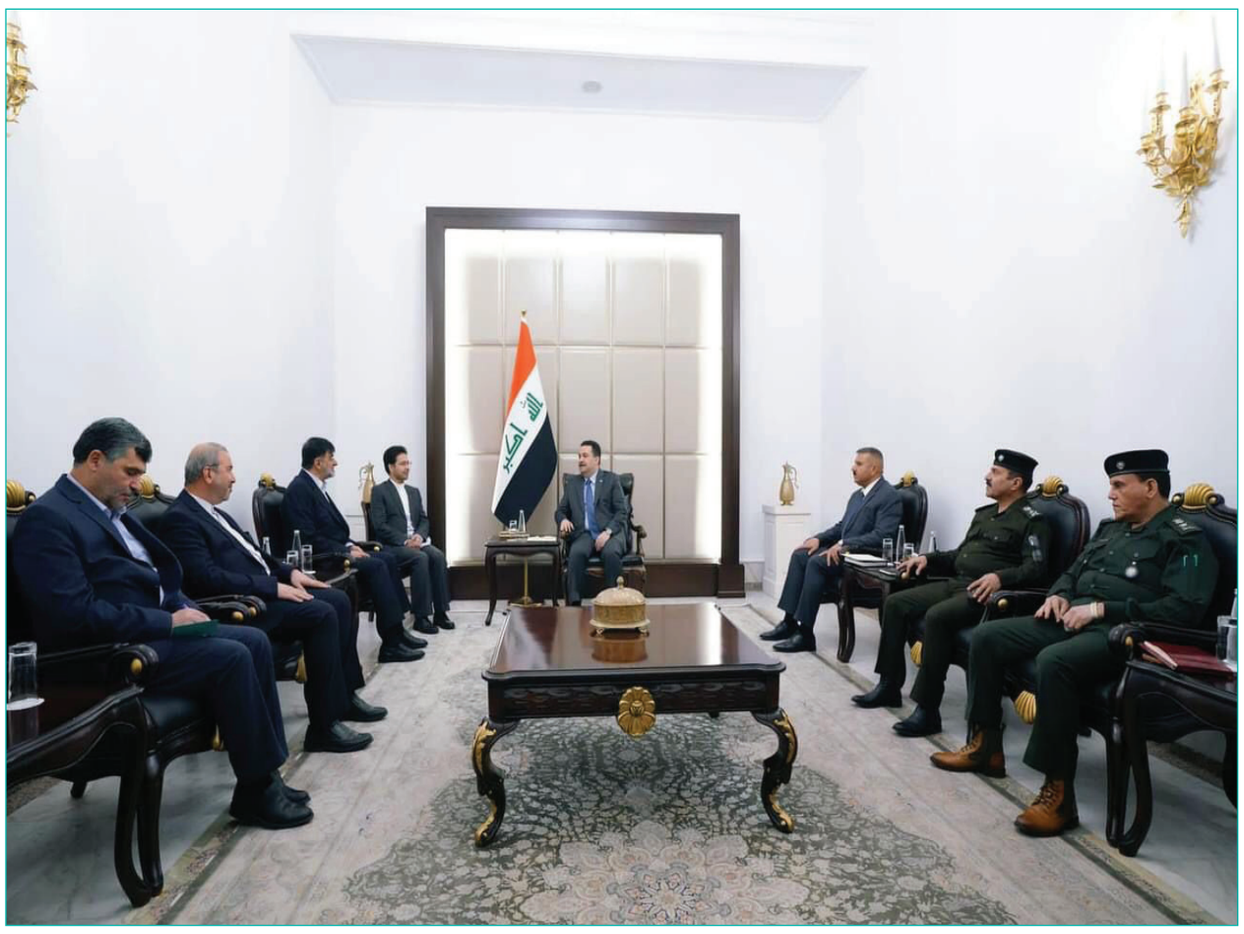

تغييرات في قيادة مكافحة الارهاب وقائد الجهاز يصدر أمرين بالمنع

بغداد-المواطن

كلف قائد جهاز مكافحة الارهاب الفريق الركن كريم التميمي، ٣ قادة جدد بمنتصب عليا في الجهاز.
وذكر مصدر أمني لوكالة {الفرات نيوز} ان «التكليف شمل اللواء الرُكن حسن سلمان اللامي قائدًا لقوات مُكافحة الإرهاب والعميد الركن محمد زبير قائداً للقيادة الثانية في مكافحة الإرهاب، واللواء الركن سامان الطالباني قائداً للقيادة الثالثة في جهاز مكافحة الإرهاب».
ونوه المصدر الى انه «وفي إطار التصحيح الاداري والوظيفي للعمليات الخاصة العراقية وجه رئيس جهاز مكافحة الارهاب بمنع وضع أي صورة لرئيس الجهاز في اي مقر او مكتب من مكاتب وحدات مكافحة الإرهاب ومنع طرح القصائد والهوسات العشائرية في حال دخول رئيس الجهاز الى أي وحدة خلال زيارته للمقرات».

البصري: لدينا معلومات كاملة عن المضاربين بسعر الصرف واعتقلنا 22 متهماً بالفساد

بغداد-المواطن

كشف رئيس الفريق الساند للهيئة العليا لمكافحة الفساد أبو علي البصري عن فتح ملفات كبيرة، وفيما أعلن اعتقال ٢٢ متهماً، حدد مصير المتلاعبين بأسعار صرف الدولار.وقال البصري في مقابلة مع وكالة الأنباء العراقية (واع): إن «لجنة مكافحة الفساد لديها عمليات كبيرة في محافظات بغداد والبصرة وصلاح الدين والأنبار وكذلك عمليات أخرى في أماكن مختلفة».وأشار إلى أن «عمل اللجنة مستمر ضد المتهمين في قضايا الفساد وتمكنت مؤخراً من اعتقال ٢٢ متورطاً»، مبيناً أن «لجنة مكافحة الفساد تقوم الآن بعمليات كبيرة بعضها طالت شخوصاً كانت عليها خطوط حمراء».ولفت البصري إلى أن «لجنة مكافحة الفساد لن تجامل أحداً وليس لديها خطوط حمر على أحد»، منوهاً إلى أن «بعض الملفات المتعلقة بالفساد تحتاج إلى دراسة مفصلة كما أن اللجنة فتحت ملفات كثيرة تتعلق بالعقود السابقة المبرمة في مؤسسات الدولة».وتابع أن «اللجنة العليا لمكافحة الفساد فتحت كذلك ملف التضخم المالي وطال شخوصاً كبيرة»، مؤكداً أن «هناك تنسيقاً مع الإنتربول بشأن المطلوبين بقضايا فساد وهذا يشمل حتى مزدوجي الجنسية». وتابع البصري أن «الأجهزة المختصة انتقلت لمرحلة جديدة في ملف مكافحة الفساد وحفظ المال العام وإعادة الأموال المسروقة ومنع حدوث أي تجاوز جديد». وبين أن «الحكومة جادة بملف مكافحة الفساد ولديها طرق علاجية حديثة منها أتمتة مؤسسات الدولة».وأوضح البصري أن «اللجنة العليا لديها معلومات كاملة عن المضاربين بسعر الصرف وستصل اليهم ولن يحميهم أحد»، لافتاً إلى أن «التجار الذين يتلاعبون بسعر الصرف سوف يحرمون من الحصول على الدولار عبر المنصة الإلكترونية لدى البنك المركزي، كما أن هناك عملاً وجهداً مشتركاً تقوم به أجهزة الدولة المختلفة بدءاً من الفريق الساند والأجهزة المختلفة والقضاء وهيئة النزاهة». وذكر أن «هناك حملة كبيرة لمراقبة السوق والبيع غير المشروع وقد تمكن الجهاز الساند من اعتقال رؤس كبيرة كانت متورطة»، لافتاً الى أن «عملية الحصول على الدولار والتجارة الخارجية تخطت ٩٠ بالمئة من خلال المنصة الإلكترونية وأن الأمور تسير بالاتجاه الصحيح».

الدفاع المدني تعلن رفع 19 ألف مقذوف حربي وغلق وتغريم 2500 مشروع مخالف

بغداد-المواطن

أعلنت مديرية الدفاع المدني، الاثنين، عن رفع أكثر من ١٩ الف مقذوف حربي خلال عام، فيما اشارت الى غلق وتغريم ٢٥٠٠ مشروع مخالف لتعليمات السلامة.
وقال مدير عام الدفاع المدني اللواء محسن كاظم علك، خلال مؤتمر صحفي إن «المديرية رفعت خلال عام، الكثير من مقذوفات الحروب السابقة، إذ استطاعت رفع أكثر من ١٩ ألف مقذوف خلال ١١١ واجباً»، لافتاً إلى أن «المديرية أقامت خلال هذا العام، الكثير من الندوات التوعوية في جميع مؤسسات الدولة».
وأضاف علك، أن «المديرية، قامت بإجراء الكشوفات على جميع المؤسسات ومباني الوزارات والمخازن والمعامل والجامعات وغيرها، وحققت أكثر من ١٣٣ ألف كشف من متطلبات السلامة»، مشيراً إلى «تغريم أكثر من ١٥٠٠ مشروع مخالف وغلق أكثر من ١٠٠٠ آخر».
ولفت إلى أن «رئيس مجلس الوزراء، محمد شياع السوداني، خصص ٥٠ مليار دينار إلى الدفاع المدني لتسهيل عمل المديرية»، مبيناً أنه «بتوجيه من وزير الداخلية عبد الأمير الشمري، تم فتح معهد الدفاع المدني لتنمية قدرات الدفاع المدني».
وقال المتحدث باسم وزارة الداخلية مقداد ميري في المؤتمر إن «جميع قواطع الحدود مؤمنة بكاميرات حرارية وأسلاك شائكة»، مبيناً أنه «تم إلقاء القبض على ٢٩ متهماً من مطلقي العيارات النارية خلال سبعة أيام».
وذكر أنه «تم إلقاء القبض على عدد من المتهمين بالمخدرات ضبط بحوزتهم ٩ كغم من المواد المخدرة و١٨ قطعة سلاح و٩ رمانات يدوية»، لافتاً الى أن «مديرية شرطة الطاقة ألقت القبض على ٢١ متهماً بتهريب المشتقات النفطية وضبطت ١٥ عجلة معدة للتهريب كما داهمت وكراً يضم نحو ٢٧٧ ألف لتر».

رئيس الجمهورية يزور منطقة جازان ويطلع على المشاريع الصناعية والزراعية والاروائية

بغداد - المواطن

زار رئيس الجمهورية الدكتور عبد اللطيف جمال رشيد، الإثنين منطقة جازان في المملكة العربية السعودية.
ووقال بيان رئاسة الجمهورية « رافق الرئيس، نائب رئيس مجلس الوزراء، وزير الخارجية فؤاد حسين، وسفيرة جمهورية العراق لدى المملكة السيدة صفية السهيل عن الجانب العراقي، وزير التجارة السعودي ماجد القصبي وسفير المملكة لدى العراق السيد عبد العزيز الشمري عن الجانب السعودي.
وأضاف البيان «لدى وصول الرئيس إلى مطار الملك عبد الله الدولي في مدينة جازان كان في استقباله أمير منطقة جازان صاحب السمو الملكي الأمير محمد بن ناصر بن عبد العزيز آل سعود، مضيفا» اقيمت احتفالية في مركز الابحاث الزراعية في جازان تضمنت الترحيب بفخامته، كما عرض فيلما وثائقيا عن مراحل انشاء السد».
وتابع البيان «قدّم صاحب السمو الملكي أمير منطقة جازان هدية لفخامته عبارة عن كتيب لتقرير كتبه الرئيس عام ١٩٨٤ عندما كان مهندسا مقيما ومديراً لمشروع وادي جازان عن انشاء السدود والمنشآت واستثمار الأراضي الزراعية وادارة المياه».
وأشار البيان الى ان رئيس الجمهورية التقى بعدد من أصدقائه وزملائه الذين عملوا معه في سد وداي جازان قبل اكثر من ثلاثين سنة، معربا عن سعادته وسروره للقاء اصدقائه، وحملهم تحياته الى عوائلهم الكريمة.
واكد الرئيس اهمية الاستفادة من التجارب وتبادل الخبرات بين العراق والسعودية وبما يعود بالمنفعة على الشعبين الشقيقين.
وعلى هامش زيارته منطقة جازان استقبل رئيس الجمهورية عدد من شيوخ القبائل والمسؤولين. وفي مستهل اللقاء رحب أمير منطقة جازان صاحب السمو الملكي الأمير محمد بن ناصر بن عبد العزيز بالرئيس، مشيرا إلى ان فخامته سبق وان عمل في هذه المنطقة مهندسا في سد وادي جازان وقدم خدمات مشهودة ساهمت في تطورها وتقدمها واليوم نرحب به رئيسا لجمهورية العراق.
وعبر الرئيس عن تقديره وامتنانه لاهالي المنطقة لمشاعرهم الطيبة وحفاوة استقبالهم لفخامته، مشيدا بالتطورات التي حققتها منطقة جازان ومواكبتها للتطورات في العالم متمنيا لهم دوام التقدم والرقي.
بعدها توجه السيد الرئيس إلى مركز الأمير سلطان الحضاري الذي يعتبر أحد المراكز الخدمية المهمة لإقامة الفعاليات الثقافية والأدبية.
واستمع رئيس الجمهورية من القائمين على المركز إلى عرض حول انشطته ودوره في احتضان الفعاليات الفكري، فضل عن ايجاز حول منطقة جازان وما تمتلكه من طاقات ومشاريع تنموية واستثمارية إضافة الى موقعها الجغرافي ومميزاتها المناخية وما تشتهر به من منتوجات نباتية وزراعية، والمشاريع الاروائية والسدود التي تضمها المنطقة.

الشمري لأسر السجناء: الداخلية تقوم باصلاحات للقضاء على الفساد وتطبيق العدالة

بغداد-المواطن

التقى وزير الداخلية عبد الأمير الشمري، بأعضاء اللجنة التنسيقية لأسر السجناء والمعتقلين، بالإضافة إلى ممثلين عن المركز العراقي لحقوق الإنسان، وتم خلال هذا اللقاء مناقشة الوضع وأحوال السجناء والقضايا الحياتية التي يحتاجونها.
وأكد الشمري في بيان ، على «حرص وزارة الداخلية على تطبيق حقوق الإنسان والعدالة في عمليات تنفيذ القانون»، مشيرا، إلى أنه «هناك مجموعة من الإصلاحات التي تقوم بها الوزارة بهدف القضاء على الفساد وضمان تطبيق العدالة في جميع جوانب النظام القانوني».
وأوضح البيان، أنه «تم خلال الاجتماع استعراض سبل تعزيز التعاون بين الوزارة وممثلي اللجنة التنسيقية والمركز العراقي لحقوق الإنسان بهدف تحقيق التطور في مجال حقوق الإنسان وضمان حماية حقوق السجناء والمعتقلين».

قبول 3203 طلاب في المنحة المجانية الخاصة في الكليات الطبية

التعليم تصدر أمرا وزاريا بتعيين 879 من الأوائل في المجموعة الطبية

بغداد-المواطن

أصدر وزير التعليم العالي والبحث العلمي نعيم العبودي، الاثنين، أمرا وزاريا بتعيين ٨٧٩ من الأوائل في الطب وطب الأسنان والصيدلة والتمريض للعام الدراسي ٢٠٢٢/٢٠٢١، فيما اكدت قبول ٣٢٠٣ طالب في المنحة المجانية الخاصة بالمجموعة الطبية.
وقال بيان للوزارة، ان «وزارة التعليم العالي والبحث العلمي تدعو جامعات بغداد والموصل والبصرة والمستنصرية والكوفة وتكريت والقادسية والأنبار وبابل وديالى وكربلاء وذي قار وكركوك وواسط والنهرين والعراقية وميسان والمثنى ونينوى وتلعفر والفلوجة وجابر بن حيان الطبية وابن سينا للعلوم الطبية والصيدلانية، إلى اتخاذ الإجراءات القانونية والإدارية اللازمة بشأن المباشرة الأصولية للمشمولين بالتعيين المنشورة أسماؤهم في الموقع الرسمي (www.mohesr.gov.iq) في غضون عشرة أيام اعتبارا من تاريخ الأمر الوزاري المؤرخ في ١٣/١١/٢٠٢٣».
واضاف البيان، انه في هذه المناسبة يبارك وزير التعليم العالي نعيم العبودي، للمعينين التحاقهم بالمؤسسة التعليمية ويرجو لهم مشوارا وظيفيا مكللا بالتوفيق والسداد».
وذكرت الوزارة في بيان أنه «تم قبول ٣٢٠٣ طالب ضمن المنحة المجانية الخاصة بالمجموعة الطبية (طب، طب أسنان، الصيدلة) في الجامعات والكليات الأهلية للعام الدراسي ٢٠٢٤/٢٠٢٣»، مبينة أن «النتائج المنشورة في بوابة دائرة التعليم الجامعي الأهلي (www.pe-gate.org) أظهرت قبول (٣٢٠٣) طلاب جرى تدقيق ملفاتهم التي توزعت على تسعين قسما في الجامعات والكليات الأهلية».
وأضافت أنه «يمكن للطلبة المتقدمين الاطلاع على نتائج تقديمهم عبر حسابهم الطلابي والمقبولين منهم يتوجب عليهم التوجه الى الجامعات والكليات الأهلية مستصحبين معهم رمز التسجيل (CODE) مع وثائقهم الرسمية لإتمام عملية التسجيل والمباشرة يوم الخميس القادم الموافق ١٦/١١/٢٠٢٣».

منابر
المواطن
www.almowatennews.net
الثلاثاء 14 تشرين الثاني 2023 العدد 3989
Tue.14 Nov . 2023 issue no. 3989

بالارقام، كيف خسرت أسرائيل حربها؟

منقذ داغر

افتتحت مقالي بهذه الملاحظة لتوكيد أني ضد حماس من حيث المبدأ،لذا فما سأكتبه هنا يصب في خانة
التحليل الموضوعي المجرد عن الأدلجة الفكرية والمماحكة العقائدية. مقالي هذا لا يخص الأسباب
الحقيقية التي أنطلقت منها حماس في هجومها يوم ٧ تشرين الأول،لكنه يناقش التحولات الجذرية التي
أحدثها هذا الهجوم في موازين)القوة الناعمة(على صعيد القضية الفلسطينية ككل سواء قصدت حماس
ذلك أم لم تقصده،وسواء أتفقنا مع حماس أو أختلفنا معها. ولأني رجل لا أؤمن سوى بالأرقام فسأقرأ
وأستنتج ما تقوله الأرقام عن مآل تلك القضية وبأكبر قدر من ضبط العواطف وإعمال العقل رغم صعوبة
ذلك في ظل المذابح الأسرائيلية التي تودي بحياة طفل واحد في غزة كل عشر دقائق وهو رقم قياسي
عالمي لم تصله أي حرب بعد قصف ناكازاكي وهيروشيما عام ١٩٤٥.
يخطأ من يعتقد أن أسرائيل أحتلت فلسطين وأنتصرت في حروبها مع العرب،منذ النكبة عام ١٩٤٨، بسبب
تفوقها العسكري. ففي أكثر من مرة كانت الدائرة العسكرية تدور على أسرائيل وتضعها في زاوية النهاية
الى أن تمتد يد الأنقاذ الأمريكي-الغربي لتنتشلها من ورطتها وتحول موازين القوى في صالحها. لقد تمتعت
أسرائيل طوال ثمان عقود بدعم سياسي أمريكي-غربي مطلق. وتم توظيف ما تعرض له اليهود على يد
النازية بطريقة ذكية لكسب تعاطف دولي ساهم،بالأضافة لأسلحة ناعمة أخرى كالمال والأعلام، في بناء
سردية الشعب المظلوم تاريخيًا،والمتطور حضاريًا وعلميًا،والباحث عن السلام في وسط أمة من الرعاع
الهمج المتخلفين،الذين لا وزن لهم على الصعيد السياسي الدولي ممن أن حضروا على المسرح السياسي لا
يفتقدوا. هذه السردية الهوليوودية التي يتعاطف معها كل أنسان بغض النظر عن
يعّدوا وأن غابوا عنه لا دينه ومعتقده،منحت دولة أسرائيل قدرة تأثير قوية في القرار السياسي الدولي وبالذات الأمريكي منه. لكن
هذه السردية باتت معرضة للتآكل التدريجي في الغرب،وبخاصة في أمريكا،خلال السنوات السابقة وهي
الآن مهددة بالسقوط التام مما أستدعى الأستعانة بكل ترسانة أسرائيل العاطفية)وفي مقدمتها معاداة
السامية(،للمحافظة على ما تبقى من تعاطف دولي مزقه الضمير الأنساني وهو يشاهد مجازر غزة على يد
الآلة العسكرية الأسرائيلية التي تخوض لأول مرة حربًا لأكثر من شهر دون أفق محدد للأنتصار النهائي. ومع كل شهيد مدني وكل مبنى سكني وكل مستشفى يقصف فيها،يرتفع صوت عالمي مندد،ويصحو ضمير
أنساني مغّيب،ويتضامن أنسان جديد مع فلسطين وبغض النظر عن ديانته وعرقه.
لقد نجحت هذه الحرب ولأول مرة في تسليط الضوء على الجاني الحقيقي والضحية الفعلية بعد أن كانت
أسرائيل في كل الحروب السابقة تنجح ببراعة في أستغلال أدواتها الناعمة في أمريكا تحديدًا، للظهور
بمظهر الشعب المتقدم علميًا والمتطور حضاريًا والمنتمي للعالم الأول والذي يقع ضحية لرعاع العالم
الثالث.كانت هذه السردية تحديدًا هي ما روجت له آلة الدعاية الصهيونية مستثمرًة الصور التي تم بثها في
يوم ٧ أوكتوبر للبيوت والأحياء الراقية والشعب الذي يحتفي بالفن حين يداهمه الغوغاء من كل صوب
فيقتلوه ويأسروه ويدمروا آلاته الموسيقية وبيوته الثرية ومنشآته الغنية.
هناك عاملان رئيسان ساهما في أعتقادي، بتدمير تلك السردية الضحياتية الأسرائيلية وأنقلابها رأسًا على

> لقد نجحت هذه الحرب ولأول مرة في تسليط الضوء على الجاني الحقيقي والضحية الفعلية بعد أن كانت أسرائيل في كل الحروب السابقة تنجح ببراعة في أستغلال أدواتها الناعمة في أمريكا تحديدًا

عقب :
١. التغيرات الديموغرافية. لا يمثل سكان أسرائيل من اليهود)حوالي ٧ مليون نسمة(سوى ٢٠٪ فقط من
مجمل يهود العالم. يمثل اليهود الأميركان ثاني أكبر مجتمع يهودي بما يصل لحوالي ٥,٨ مليون شخص.وهناك حوالي ٣,٧ مليون آخرين ينحدرون من أب أو أم يهوديين بحسب معهد بيو PEW
للأبحاث.يشكل اليهود ٢,٤٪ من مجمل الناخبين الأميركان ويمثلون قوة أنتخابية مهمة بأعتبارهم ثاني
ديانة بعد المسيحية في أميركا. وأذا علمنا أن الأنتخابات الأميركية تكسب بأعشار الواحد فسنعلم مدى
أهمية نسبة الناخبية اليهود بخاصة وأنهم يتمتعون بتنظيم ومال ونفوذ واسع. مع ذلك فقد شهدت
القاعدة الأنتخابية اليهودية مؤخرًا كثير من التغيرات المؤثرة في المرشحين الأميركان سواء على المستوى المحلي أو الوطني.أن غالبية اليهود)٧١٪(هم من الديموقراطيين وأن درجة التأييد لبايدن هي الأعلى بين اليهود مقارنة بكل الديانات الأخرى. لكن غالبية الناخبين اليهود هم من الليبراليين الأشد
تحررًا بحسب أستطلاع معهد غالوب لعام ٢٠١٩ . ففي أستطلاع للناخبين اليهود قام به معهد الأنتخابات
اليهودي Institute Electorate Jewish في أمريكا عام ٢٠٢٢،أيد ٥٨٪ من اليهود الأميركان تقييد المساعدات الأميركية العسكرية لأسرائيل لحين وقف المستوطنات،ووافق ٢٥٪ منهم على أن أسرائيل
هي دولة فصل عنصرية و٣١٪ أنها ترتكب مجازر ضد الأنسانية. وفي نيسان من هذه السنة أظهر
أستطلاع مؤسسة بيو لأول مرة تفوق نسبة من يتعاطفون مع الفلسطينيين)٤٩٪(على من يؤيدون
أسرائيل)٣٨٪(. وأن نسبة من لديهم رأي مفضل بأسرائيل قد أنخفضت الى ٥٦٪ فقط. وهذا الرقم ينخفض بشدة بين الشباب اليهود الأميركان الذين تقل أعمارهم عن ٣٠ سنة.كما أظهر أستطلاع آخر أن
واحد من كل خمسة يهود أميركان لا يعتقد بحق أسرائيل في الوجود. أحدث من ذلك هو الأستطلاع الذي قامت به مؤسسة كوينيبياك Quinnipiac في نهاية شهر تشرين الأول في أميركا والذي أظهر أنحدار كبير في نسبة التأييد لأسرائيل بين فئة الشباب من اليهود. ففي الوقت الذي أيد فيه ٥٠٪ من
اليهود الأميركان)أجمالًا(الطريقة التي أستجابت بها أسرائيل لهجوم حماس،تنخفض النسبة بشدة بين
الشباب أقل من ٣٥ سنة لتصل الى ٣٢٪ فقط. أن هذه الأرقام باتت مقلقة جدًا لقادة الجالية اليهودية
في أسرائيل والذين طالما لعبوا،وما زالوا يلعبون دورًا مهمًا جدًا في السياسة الأميركية.لقد تجسد ذلك
القلق بمشهد نادر حصل في المحطة المركزية في نيويورك حيث أغلقت مظاهرة قام بها اليهود) نعم
اليهود غير المتصهينين(تلك المحطة بسبب أحتجاجهم على مجازر غزة. هذا القلق قابلته أرقام أخرى
أكثر قلقًا تؤشر تآكل قوة التأثير الناعمة لأسرائيل سأوضحها في مقال لاحق.

إسرائيل تُمزِّق النفوذ الأميركي العالمي مع كل قنبلة تُسقطها

ديفيد هيرست
(رئيس تحرير الصحيفة) مِدل إيست آي

لن تكون هناك لحظة تُعلِن فيها إسرائيل أنها (أنجزت المَهَمَّة) في هذه الحرب، ولن يكون هناك خطاب مماثل لخطاب جورج دبليو بوش، الذي ألقاه في الأول من أيار ٢٠٠٣، مُعلنًا النصر على نظام صدام حسين في العراق.

– إنَّ إسرائيل (قطار خارج عن السيطرة) للرئيس الأميركي جو بايدن، حيث دمرت بالفعل (انسحابه العسكري الإستراتيجي) من المنطقة، ودمرت كذلك اتفاقات أبراهام، وكثيرًا من نفوذ واشنطن في العالم الإسلامي ودول الجنوب العالمي، وإن لم ينتبه بايدن؛ فربما تقوض القوةُ التدميرية لهذه الحرب، خططَهُ للفوز بولاية ثانية؛ إذ إنَّ رأسماله السياسي في الداخل آخذ في النفاد.

– إنَّ أميركا لا تقود في هذه الحرب حتى من الخلف -نكتة باراك أوباما بشأن الإطاحة بالرئيس الليبي الراحل معمر القذافي- بل تُجرُّ إلى الخلف.

– يواجه الدبلوماسيون وقادة الاستخبارات الأميركيون، لقاءات مؤلمة مع نظرائهم العرب والأتراك، في جولاتهم الإقليمية، ويُخبَرون في وجوههم -في اجتماعات تستمر ساعات- أنَّ إسرائيل ترتكب إبادة جماعية انتقامية، وأنَّ أميركا تدعمها في ذلك، وأنَّ دعمها لهذه الحرب يقوض صورتها في العالم الإسلامي.

– سُئلَ الدبلوماسيون وقادة الاستخبارات الأميركيون، إذا كانت أميركا شنت حربًا على العالم أجمع، للتخلص من تنظيم القاعدة، لكنها أخفقت في ذلك، وما زال تنظيم القاعدة وتنظيم الدولة الإسلامية (داعش) موجودًا، فلماذا يشن الإسرائيليون حملة للتخلص من حركة أكثر انضباطًا وثباتًا على غرار حماس؟ وكيف تريد إسرائيل إخراج حماس من غزة؛ بيئة حماس المحلية؟
وكيف ستحقق هذا، بعد أن جعلت من قضية حماس قضية دولية؟

– ليس لدى الدبلوماسيين الأميركيين والقادة الأمنيين أي إجابة عن هذه الأسئلة، وهم يتفقون سرًّا على أنَّ إسرائيل ليس لديها أي أمل في القضاء على حماس، وأنها ليست لديها إستراتيجية خروج من هذه الحرب. يبدو أنَّ الأميركيين فهموا أخيرًا، أنَّ سياسة أميركا في غرب آسيا، وشعارها أنَّ (أميركا عادت)؛ تواجه مشكلة كبيرة.

إسرائيل يمكن أن تُهزَم

-المؤكد، أنَّ حماس لا تتصرف على أنها استسلمت، وباتت على وشك الانقراض، بل الصواب خلاف ذلك، فهي تكبد إسرائيل خسائر فظيعة -إذا وازناها بخسائر إسرائيل في الحملة السابقة- في الدبابات وناقلات الجنود والقوات الإسرائيلية.

واعترفت حماس بخسارة زُهاء (٢٠٠) مقاتل من مقاتليها فحسب، من أصل جيشها الذي قوامه (٦٠,٠٠٠) مقاتل، ومع كل الدمار الذي ألحقته إسرائيل بغزة، ما زالت حماس قادرة على مقاومة قوة أقوى كثيرًا من الجيش الإسرائيلي، لوقت أطول جدًا من شهر واحد.

– لن يمر ثبات حماس هذا دون أن تلحظه أجيال المقاتلين الفلسطينيين المقبلة، حيث أدت هجمات السابع من تشرين الأول، وكل المعارك التي اندلعت منذ ذلك؛ إلى رفع لافتة مضيئة كبيرة في السماء، كُتِب عليها: إسرائيل يمكن أن تُهزَم.

– هناك رسالة أصبحت جلية في هذه الحرب، هي أنَّ هذا الصراع، لا يمكن أن تحسمه قوة السلاح، وينبغي أن تكون إسرائيل وعت هذه الرسالة الآن، والأهم من ذلك كله، هو أنَّ حرب غزة ستنتج تحولًا كبيرًا في المجتمع الدولي، مع تنازل أميركا مرة أخرى عن نفوذها لبقية العالم؛ إذ إنَّ مجال نفوذها آخذ في الانكماش بسرعة، بسبب غطرستها.

-لقد أثبت الغرب إذ وُضِع على المحك، أنه غير قادر على تعديل سياسة الدعم الأعمى واللاعقلاني لإسرائيل؛ التي تجاوزت تاريخ صلاحيتها، منذ وقت طويل.

> المؤكد، أنّ حماس لا تتصرف على أنها استسلمت، وباتت على وشك الانقراض، بل الصواب خلاف ذلك، فهي تكبد إسرائيل خسائر فظيعة -إذا وازناها بخسائر إسرائيل في الحملة السابقة- في الدبابات وناقلات الجنود والقوات الإسرائيلية

حرب غزة.. لماذا ارتدى الرئيس الإيراني "الكوفيّة" بقمّة الرياض

خالد الجيوسي

– أوّل لقطة تجمع بين الرئيسين السوري بشار الأسد ونظيره التركي رجب طيب أردوغان مشترك بين الرئيس أردوغان، وذلك خلال قمة الرياض الطارئة حول غزة، ويبدو أن الرئيس الأسد تعمّد تجاهل أردوغان، وأدار وجهه للحديث مع شخص بجانبه، فيما اكتفى أردوغان بمُصافحة نظيره المِصري الرئيس عبد الفتاح السيسي، هذا المشهد اللافت وقع تماماً قبل التقاط الصورة التذكاريّة للزعماء المُشاركين في القمّة.

– الرئيس الإيراني إبراهيم رئيسي ومن الرياض الوحيد من بين الزعماء المُشاركين الذين تجرّؤوا على الإشادة بحركة حماس علناً لخوضها حربًا ضد إسرائيل، وقال رئيسي في كلمته أمام القمّة الإسلاميّة العربيّة المُشتركة غير العاديّة في الرياض "ليس هُناك وسيلة أخرى سوى مُقاومة إسرائيل، نحن نُقبّل أيدي حماس لمُقاومة إسرائيل"، وكان لافتاً بأن رئيس إيران كان يرتدي الكوفيّة الفلسطينيّة في رسالة قويّة وداعمة خلال إلقائه كلمته في حين ارتداء هذه الكوفيّة، ممنوع، ويُحاسب عليه القانون في دول خليجيّة عربيّة.

– غاب الرئيس الجزائري عبد المجيد تبون عن القمّة العربيّة الطارئة المُنعقدة، السبت، في العاصمة السعوديّة الرياض، وذلك ما طرح تساؤلات حول أسباب ذلك، منها الرد على مُستوى التمثيل السعودي في القمّة العربيّة الأخيرة التي استضافتها الجزائر نهاية العام الماضي، حيث مثّل الرياض وزير خارجيّتها حينها، ولم يُشارك الملك سلمان أو ولي العهد السعودي الأمير محمد بن سلمان في القمّة.

– في ذات السياق قال نائب رئيس البرلمان الجزائري موسى خرفي، إن عدم حُضور رئيس الجمهورية عبد المجيد تبون للقمة العربية الطارئة في الرياض، مرتبط بالمحددات التي تحدّث عنها الرئيس. وأضاف في تصريحات صحافيّة، بأن الرئيس تحدّث عن موقفين للجزائر بشكل واضح، الأول هو اعتبار أن "المقاومة" ليست إرهابًا، والثاني طالب فيه بضرورة رفع دعوى قضائية ضد "الاحتلال" بشأن جرائم الحرب التي يرتبكها في فلسطين، وهو ما لم يجر تطبيقه في قمّة الرياض.

– نشرت مجموعة في الضفة الغربيّة، تُطلق على نفسها اسم "أبناء أبو جندل"، أسماء دفعة ثانية من عناصر وضبّاط بالأجهزة الأمنيّة الفلسطينيّة في مدن رام الله والبيرة ونابلس ممّن أعلنوا التمرّد ووقف الاستجابة للتعليمات والأوامر، رفضا لسياسة السلطة الفلسطينية بشأن الحرب على غزة، وجاء ذلك في بيان نشرته المجموعة على قناة لها على تطبيق تليغرام قالت فيه: "الدفعة الثانية من أبناء محافظة رام الله والبيرة ومحافظة نابلس ممن لبوا نداء الواجب، المواجهة الشاملة مطلبنا"، وكان قد صدر عن المجموعة، بيان قبل أيّام تمهل فيه رئيس السلطة محمود عباس ٢٤ ساعة لإعلان المواجهة الشاملة مع الاحتلال في الضفة الغربية نصرة لغزة، حيث تم الإعلان بعد انتهاء المدة عن الدفعة الأولى من أسماء "المتمردين".

– نائب وزير الخارجيّة الإسرائيلي السابق مجلي وهبي يقول "علاقتنا مع الدول العربيّة المُجاورة بعد شهر من الحرب على غزة جيدة. يمكنني أن افتح لك جوّالي لترى كميّة الرسائل التي تأتيني من صنّاع القرار فيها، هُم يُريدون أن تنتصر إسرائيل وتكون العمود الصّلب هُنا".

– "هل هذا الذي يُحب فلسطين؟".. مقطع فيديو مُتداول لطفل أردني يُحاول التحقّق من أن عصيره غير مشمول بحملات المُقاطعة التي يُشارك فيها الأردنيّون ضدّ عدّة مُنتجات داعمة للاحتِلال في حربه على قطاع غزة.

– وسم "افعل شيئًا لغزّة" يتصدّر الأكثر تداولاً في تركيا عبر منصة إكس، وذلك لرفع الصوت تجاه المجازر المستمرة التي يقوم بها جيش الاحتلال الإسرائيلي في قطاع غزة.

– حذفت صحيفة "واشنطن بوست" الأمريكيّة، رسمًا كاريكاتيريًّا من موقعها الإلكتروني، يُصوّر استخدام حماس لسكان غزة دروعًا بشرية، وأثار الرسمُ ردودَ فعل سلبية من القراء، وحتى داخل غرفة أخبار الصحيفة نفسها، بما في ذلك أن "تصوير شخصية حماس كان عنصريًّا"، وكان الرسم الكاريكاتيري يحمل عنوان "دروع بشرية"، ويصوّر شخصًا يجسّد حركة حماس بملامح كبيرة وعريضة مُنفّرة، وهو يقول: "كيف تجرؤ إسرائيل على مهاجمة المدنيين؟" بينما ربط امرأة و٤ أطفال بحبل إلى جسده، وبتوافق هذا التصوير بالكاريكاتير مع الرواية الإسرائيليّة التي تتّهم حركة حماس باستخدام سكان غزة دروعًا بشريّة.

– طبيبة بريطانيّة تنهار أثناء قراءتها لرسالة طارئة من مدير مستشفى الشفاء في غزة، حيث تجمّع العاملون في مجال الرعاية الصحيّة أمام مكتب رئيس الوزراء في لندن، رافعين لافتات تحمل أسماء أكثر من ٢٠٠ طبيب استشهدوا حتى الآن.

– ألغت وزارة الداخليّة البريطانيّة تأشيرة الإعلامي المصري المُعارض معتز مطر، بسبب موقفه الرافض للعُدوان الإسرائيلي على غزة، ووضعته على قائمة المُراقبة، وبحسب صحيفة "الغارديان"، فإن مطر هو أول مُواطن أجنبي تُلغى تأشيرته مُنذ الإعلان عن خطط لقمع المواطنين الأجانب، بسبب سُلوكهم أو تعليقاتهم المُعادية للسامية المزعومة منذ العدوان الإسرائيلي على غزة

اتفاق بين الصحة والهلال الأحمر لإجراء عمليات جراحية للحالات الحرجة

بغداد-المواطن

أعلن فريق التواصل الإلكتروني الحكومي، الاثنين، عن اتفاق بين وزارة الصحة وجمعية الهلال الأحمر لإجراء عمليات جراحية للحالات الحرجة.

وذكر الفريق في بيان أنه «بجهود وتنسيق من فريق التواصل الإلكتروني الحكومي، جرى الاتفاق بين وزارة الصحة وجمعية الهلال الأحمر العراقي على إجراء العمليات الجراحية المستعجلة والعاجلة للحالات الحرجة للمواطنين المحالين من قبل الفرق الطبية المصاحبة لفريق التواصل الإلكتروني ضمن حملة (بين أهلنا)».

وأضاف، أن «الحملة تستهدف المناطق الفقيرة والعشوائيات، ويتضمن الاتفاق على إجراء العمليات في مستشفى الهلال الأحمر وتتكفل وزارة الصحة بتوفير الملاك الطبي المتخصص وحسب كل عملية».

وأوضح، أن «الاتفاق يمثل ثمرة جديدة لعمل فريق التواصل الذي يسعى دائماً الى التخفيف عن كاهل المواطنين وترجمة لتوجيه رئيس مجلس الوزراء محمد شياع السوداني».

وكالة الاستخبارات تحكم قبضتها على مطلوبين بالإرهاب وتجار آثار في عدد من المحافظات

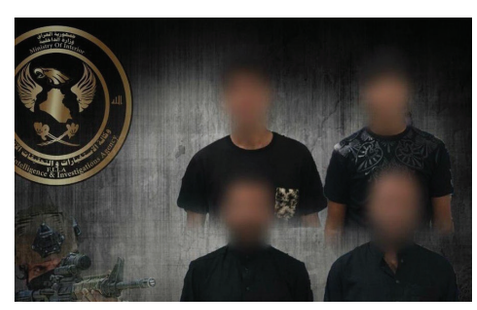

بغداد - المواطن

أعلنت وكالة الاستخبارات والتحقيقات الاتحادية، الاثنين، عن احكام قبضتها على مطلوبين بالإرهاب وتجار آثار في عدد من المحافظات.

وقالت الوكالة في بيان إنه «في إطار الجهود التي تبذلها وكالة الاستخبارات والتحقيقات الاتحادية لملاحقة المطلوبين، ووفقاً لمعلومات استخباراتية دقيقة تمكنت مديرية استخبارات ومكافحة إرهاب ميسان من تنفيذ عملية أمنية أثمرت عن إلقاء القبض على اربعة مطلوبين وفق المادة ٤/٢ إرهاب، فيما قامت قوة من مفارز استخبارات الفرقة الأولى شرطة إتحادية بالقبض على أحد المطلوبين بالقتل وفق المادة (٤٠٦ / ق.ع) وجاءت عملية القبض بعد متابعته في إحدى الأحياء شرق العاصمة بغداد»، مبينة أن «المطلوبين تمت إحالتهم للجهات المختصة لينالوا جزاءهم العادل».

وأضافت أن «مديرية مكافحة الجريمة المنظمة في محافظة البصرة وفي إطار جهودها المبنية على تكثيف العمل الإستخباري للتصدي لتجار الأثار قامت بالقبض على ٢ من تجار الأثار وبحوزتهم ٨ قطع أثرية، وفي محافظة النجف الأشرف قامت مفارز من مديرية مكافحة الجريمة المنظمة أيضاً بالقبض على ٢ تجار للأثار وبحوزتهم ١٧ قطعة أثرية مع العجلة التي كانوا يستقلونها»، لافتة الى أنه «تم إتخاذ الأجراءات القانونية بحقهم لينالوا جزاءهم العادل».ودعت وكالة الأستخبارات والتحقيقات الإتحادية «المواطنين للإبلاغ عن العمليات الإرهابية وعصابات الجريمة المنظمة والحالات المشبوهة بالخط الساخن المجاني ١٤٤».

انطلاق المشروع الوطني للتغذية المدرسية في ميسان

بغداد - المواطن

أعلنت وزارة التربية، الاثنين، انطلاق المشروع الوطني للتغذية المدرسية في محافظة ميسان، فيما أشارت إلى أن عدد المدارس المشمولة (١٥٣) مدرسة وأكثر من (٤٢٠٠٠) تلميذ مستفيد في أقضية المحافظة.

وذكر بيان للوزارة، أنه «تفعيلاً للخطط الحكومية الرامية للارتقاء بواقع التلاميذ في عموم العراق، أطلقت وزارة التربية المشروع الوطني للتغذية المدرسية في مدارس قضاء الكحلاء التابع الى محافظة ميسان».

وأضاف البيان، أن «افتتاح المشروع الوطني للتغذية كان وسط حضور وزاري تمثل بمدير عام التربية الرياضية والنشاط المدرسي محمد إبراهيم عبودي وقائممقام قضاء الكحلاء وممثل برنامج الأغذية العالمي مكتب العراق(WFP) ومدير عام تربية ميسان جواد كاظم سلطان الصگري وجمع غفير من التربويين».

وأشار البيان، الى أن «الافتتاح استهل بكلمة شكر قدمها عبودي الى رئيس الوزراء محمد شياع السوداني، ووزير التربية رئيس اللجنة العليا للتغذية المدرسية إبراهيم نامس الجبوري، لدورهما الكبير في دعم ومتابعة هذا المشروع الحيوي الذي يحمل بين مفرداته أبعاداً سامية تجلت في الاهتمام بالصحة البدنية والذهنية لتلاميذ المناطق الفقيرة واستقطابهم بطريقة جاذبة الى المدرسة للقضاء على ظاهرة التسرب».

وأكد «ارتفاع نسب التوزيع عن العام الماضي بشكل ملحوظ حيث بلغ عدد المدارس المشمولة (١٥٣) مدرسة وأكثر من (٤٢٠٠٠) تلميذ مستفيد في أقضية المحافظة».

ولفت إلى، أن «السلة الغذائية تحتوي على أغذية صحية فيها العناصر الأساسية التي تتناسب والمرحلة العمرية للمستفيدين.»

رئيس الوزراء يوجه بإجراء مناقلة مالية للقيام بالتكسية الحجرية لضفاف نهر دجلة

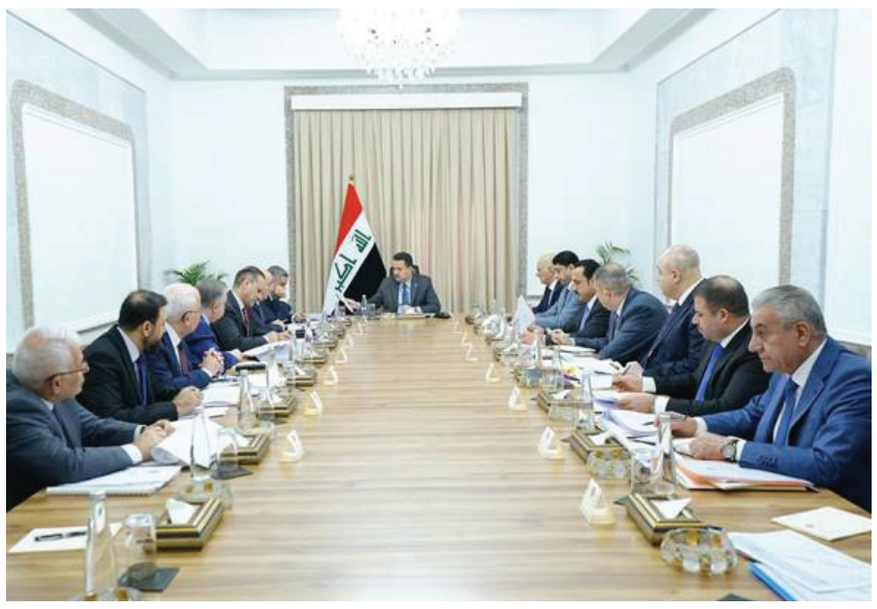

بغداد -المواطن

وجه رئيس مجلس الوزراء محمد شياع السوداني، الاثنين، بإجراء مناقلة مالية للقيام بالتكسية الحجرية لضفتي نهر دجلة.

وذكر المكتب الإعلامي لرئيس مجلس الوزراء في بيان أن «رئيس مجلس الوزراء محمد شياع السوداني، ترأس اليوم، الاجتماع الرابع للّجنة العليا للمياه»، مبيناً أنه «جرى، خلال الاجتماع، البحث في أوضاع الثروة المائية واستعراض الموقف المائي، ومراجعة تنفيذ الخطة الزراعية، وفقاً للحصص المائية المقرّة للمحافظات، كما شهد الاجتماع متابعة إزالة التجاوزات على نهر دجلة في محافظة بغداد».

وأضاف أن «الاجتماع أقر استحداث برنامج للبيئة والمياه ضمن برامج اللجنة العليا للمياه، وإنشاء صندوق دعم بحوث ومبادرات تنمية موارد المياه الداخلية، وكذلك الموافقة على توصيات وزارة الموارد المائية الخاصة بمواجهة شحّ المياه، وأثرها في نوعية مياه نهري دجلة والفرات وشط العرب».

وتابع أن «الاجتماع ناقش عدداً من الملفات والمواضيع المعروضة على جدول الأعمال، أهمها قيام وزارة الخارجية بالطلب من الجانب التركي بزيادة إطلاقات نهر الفرات عند الحدود التركية السورية، وكذلك زيادة الإطلاقات في نهر دجلة من سدّ أليسو».

ولفت الى أنه «جرى خلال الاجتماع التأكيد على إلزام أمانة بغداد ودوائر الماء في المحافظات كافة بجباية أجور الماء على وفق التسعيرة المعتمدة، والمباشرة بإنشاء مشاريع تحلية الماء ضمن مشاريع التصفية العاملة حالياً؛ لتحسين نوعية المياه الصالحة للشرب» ،موضحاً أن «اللجنة أوصت إلى مجلس الوزراء بإقرار الإجراءات الخاصة بحل مشاكل المياه والفيضانات في إقليم كردستان».ووجه السوداني وفقاً للبيان، «بإجراء مناقلة مالية لوزارة الموارد المائية لغرض القيام بالتكسية الحجرية لضفتي نهر دجلة بالتوازي مع طريق السندباد في بغداد.

اطلاق بوابة النقل لأبناء التدريسيين المقبولين

إطلاق التقديم الى المقاعد الشاغرة لقناة التعليم الحكومي الخاص الصباحي

بغداد - المواطن

أعلنت وزارة التعليم العالي والبحث العلمي، الاثنين، عن إطلاق استمارة التقديم الإلكتروني إلى المقاعد الشاغرة لقناة التعليم الحكومي الخاص الصباحي (الموازي) للسنة الدراسية ٢٠٢٣/٢٠٢٤.

وذكر بيان للوزارة، أنه «تم إطلاق استمارة التقديم الإلكتروني إلى المقاعد الشاغرة لقناة التعليم الحكومي الخاص الصباحي (الموازي) للسنة الدراسية ٢٠٢٣/٢٠٢٤ لقبول الطلبة الذين لم يظهر لهم قبول في الوجبة الأولى والذين لم يقدموا في وقت سابق الى القناة على وفق الحدود الدنيا».

وأضاف البيان، أن «التقديم متاح للقناة المشار إليها أمام الطلبة من خريجي السنة الدراسية ٢٠٢٢/٢٠٢٣ حصراً عبر بوابة دائرة الدراسات والتخطيط والمتابعة (www.dirasat-gate.org) إلى غاية انتهاء الدوام الرسمي من يوم الأربعاء الموافق ١٥/١١/٢٠٢٣».

وأعلنت وزارة التعليم العالي والبحث العلمي، إطلاق البوابة الإلكترونية الخاصة بنقل الطلبة من أبناء أعضاء الهيئات التدريسية المقبولين ضمن قناتي التعليم الحكومي الخاص الصباحي (الموازي) وخريجي مدارس المتميزين وكلية بغداد الدارسين باللغة الانكليزية للسنة الدراسية ٢٠٢٣/٢٠٢٤.

وذكر بيان للوزارة أن «الطلبة المقبولين خارج محافظة سكناهم، يمكنهم النقل إلى الدراسة المناظرة في الكليات والمعاهد في محافظة سكناهم شريطة أن لا يتجاوز فرق معدلهم عن الحد الأدنى للقبول في الكلية/القسم المراد الانتقال اليه عن خمسة درجات». وتابع أن «تفعيل الأرقام الامتحانية للمشمولين من أبناء أعضاء الهيئات التدريسية أصحاب الشهادات العليا من حملة الماجستير والدكتوراه ضمن الملاك الدائم للجامعات الحكومية وكليتي الإمام الكاظم (عليه السلام) وكلية الإمام الأعظم (رحمه الله)، يكون إلكترونياً من خلال الجهة التي ينتسب إليها التدريسي عبر بوابة الدراسات (www.dirasat-gate.org)».

وأوضح أن «تفعيل الأرقام الامتحانية للمشمولين من أبناء أعضاء الهيئات التدريسية ضمن ملاك مقر الوزارة والجامعات الأهلية وأصحاب الشهادات العليا (الدكتوراه فقط) من منتسبي وزارة العلوم والتكنولوجيا من خلال مراجعة الوزارة مستصحبين معهم المستمسكات المطلوبة والواردة في البند (ح-٦) من دليل إجراءات شؤون الطلبة وضوابط القبول وشروطه للسنة الدراسية ٢٠٢٣/٢٠٢٤».

وأشار الى أن «التقديم يستمر لغاية انتهاء الدوام الرسمي من يوم الأحد الموافق ١٩/١١/٢٠٢٣».

وزير الإعمار يطلق مبادرة لدعم مؤسسة البيت العراقي للإبداع

بغداد - المواطن

أعلن وزير الإعمار والإسكان والبلديات والأشغال العامة، بنكين ريكاني، الاثنين، عن مبادرة لدعم مؤسسة البيت العراقي للإبداع وجهودها في رعاية وإيواء الأيتام ودعم الأطفال المحرومين.

وقال ريكاني، لوكالة الأنباء العراقية (واع): إن «هشام الذهبي، يقوم بجهد جبار لرعاية الأيتام، ليس على مستوى مبنى رعايتهم ومؤسسة البيت العراقي للإبداع، بل حتى خارج المبنى، إذ يوفر الرعاية ومتطلبات الحياة لأكثر من ١٠٠٠ يتيم خارج المبنى، وبالتالي وكممثل عن الحكومة ورئيس الوزراء محمد شياع السوداني، جئنا اليوم، للمساهمة ودعم الجهد الذي يقوم به الذهبي»، داعياً الجميع إلى «المساهمة في دار الأيتام ومؤسسات الذهبي».

وأضاف أن «جزءاً من المساهمة الاجتماعية لوزارة الإعمار والإسكان والشركات المتعاقدة معها، هي الحضور اليوم إلى الدار والتبرع لدعم أنشطته»، مؤكداً «أهمية تشجيع جميع العراقيين من النشطاء والقطاع الخاص على القيام بهذا الدور بسبب وجود عدد كبير من الأيتام نتيجة أعمال الإرهاب والأحداث التي مرت بها البلاد خلال الفترة الماضية».

وشدد على «ضرورة التعبير عن تضامن الجميع مع بعضهم، ودعم هذه الجهود لضمان عدم وصول الأيتام إلى التشرد في الشوارع ووجود من يرعاهم ويأويهم»، مؤكداً أن «مبادرة هشام الذهبي، والجهود التي يقوم بها، جديرة بالاحترام والدعم».

ولفت إلى أن «وزارة الإعمار وزارة قطاعية مسؤولة عن أنشطة الخدمات، لكن ذلك لا يثنيها عن المساهمة الاجتماعية، وهذا الدور عادة هو دور الجميع وغير مقتصر على جهة قطاعية واحدة مثل وزارة العمل والشؤون الاجتماعية فقط، وإنما المجتمع برمته مطالب بذلك».من جانبه، قال صاحب مؤسسة البيت العراقي للإبداع، هشام الذهبي، لوكالة الأنباء العراقية (واع): إن «مبادرة التعليم حقهم للأطفال المحرومين التي أطلقتها المؤسسة، استطاعت أن تكفل ١٠٠٠ طفلة و٣٥٠ طفلاً، ولاقت صداها وبادرت وزارة الإعمار ممثلة بوزيرها بنكين ريكاني، بدعم المبادرة، مما يبعث الأمل في كفالة ورعاية مئات آخرين من الأطفال».

وأعرب، عن أمله في أن «تستجيب باقي المؤسسات الحكومية لدعم أكبر شريحة ممكنة من الأطفال، لا سيما لمن تسربوا وتركوا الدراسة بسبب سوء الأوضاع الاقتصادية وعدم توفر حقيبة أو ملابس أو حذاء، إذ تمثل هذه الحاجيات مشكلة كبيرة بالنسبة إليهم، ولكن في المقابل أن كثيراً من الناس يراها بسيطة، لذلك على الجميع التعاون والمساهمة ودعم المبادرة من أجل الأطفال».

وزيرة الهجرة تعلن عودة 375 نازحاً إيزيدياً إلى مناطقهم الأصلية في سنجار

بغداد - المواطن

أعلنت وزيرة الهجرة والمهجرين إيفان فائق جابرو، الاثنين، عودة ٣٧٥ نازحاً إيزيدياً إلى مناطقهم الأصلية في سنجار.

وذكر بيان للوزارة ان «وزيرة الهجرة والمهجرين إيفان فائق جابرو، أعلنت اليوم عودة ٣٧٥ نازحاً إيزيدياً من مخيم بيرسفي ١ في قضاء زاخو بشكل طوعي إلى مناطق سكناهم الأصلية في قضاء سنجار بمحافظة نينوى، تماشياً مع البرنامج الحكومي وتنفيذاً للخطة الوطنية لإعادة النازحين».

واوضح البيان أن «عملية نقل الأسر مع أثاثهم تمت بالتعاون مع منظمة الهجرة الدولية (IOM) وبالتعاون مع الإدارات المحلية في قضائي زاخو وسنجار»، موجها «بشمول الأسر العائدة إلى مناطقها الأصلية في سنجار بالسلع المعمرة والمساعدات الإغاثية وتلبية جميع احتياجاتها سريعا».

وأكدت جابرو وفقا للبيان، أن «الوزارة مستمرة بالعمل على تطبيق ما جاء في البرنامج الحكومي لإعادة جميع النازحين بشكل طوعي وإغلاق ملف النزوح بالكامل».

انعقاد الاجتماع الثاني لبغداد وأربيل الخاص بأستئناف النفط وتصديره

بغداد - المواطن

يستمر وفدا حكومة إقليم كردستان والحكومة الاتحادية بعقد سلسلة اجتماعاتهما في أربيل بشأن حل مشكلة النفط واستئناف تصديره.

وأعلنت دائرة الإعلام والمعلومات في حكومة إقليم كردستان، عن انعقاد الاجتماع الثاني لوزارتي الموارد الطبيعية بالإقليم ووزارة النفط الاتحادية، للتوصل إلى حلول من شأنها أن تساهم في استئناف تصدير نفط كردستان للأسواق العالمية.

وأول أمس الأحد، وصل وفدٌ حكومي من بغداد برئاسة وزير النفط حيان عبد الغني، إلى أربيل لبحث استئناف تصدير النفط مع حكومة إقليم كردستان.

وخلال حديث للصحفيين لدى وصوله مطار أربيل الدولي، قال عبد الغني إن الهدف من الزيارة هو تقريب وجهات النظر حول استئناف تصدير نفط كردستان.

وأضاف، الخطوة الأولى هو التوصل إلى اتفاق مع الشركات المنتجة وحكومة الإقليم حول استئناف الإنتاج وتكييف العقود القائمة حالياً لتتلاءم مع قانون الموازنة، مؤكداً على وجود تفاهمات بين بغداد وأنقرة بشأن استئناف تصدير النفط من خلال الخط العراقي التركي.وكان الاجتماع برئيس حكومة إقليم كردستان مسرور بارزاني، المحطة الأولى للوفد الزائر المكوّن من نائب رئيس الوزراء وزير النفط الاتحادي حيان عبد الغني ومساعدين ومدراء عموم الوزارة ومدير عام شركة سومو.

وخلال اللقاء، جدّد مسرور بارزاني استعداد الإقليم لاستئناف تصدير النفط في إطار التفاهمات المشتركة لتلبية المتطلبات المالية والفنية لعملية التصدير وفق الأسس الدستورية والعقود المستحقة لنفقات إنتاج النفط ونقله من الإقليم والمخصصة ضمن الميزانية الاتحادية.

النزاهة ترصد توقف مشروع بناء خمس مدارس بكلفة 7 مليارات دينار بكربلاء المقدسة

بغداد - المواطن

أعلنت دائرة التحقيقات بهيئة النزاهة، الاثنين، عن تنفيذها عمليَّات ضبط لحالات إهمال، وعدم اتخاذ الإجراءات القانونيَّة بحق شركات مُتلكئة، واختلاس ومُخالفات بعمليَّات شراء، فضلاً عن ضبط موادَّ طبيَّة منتهية الصلاحية في عددٍ من دوائر كربلاء المقدسة.

وقالت الدائرة في بيان إن «مكتب تحقيق كربلاء المقدسة انتقل إلى ديوان المحافظة - قسم العقود العامَّة، لاحظ بعد القيام بأعمال المُتابعة والتحرّي عن المُخالفات المنسوبة إلى قسم الأبنية المدرسيَّة في المُديريَّة العامَّة لتربية كربلاء إهمالاً في اتخاذ الإجراءات القانونيَّة بحق شركتي مقاولات عامَّة؛ لتلكُّئهما في إنجاز مشاريع بناء (٥) مدارس»، لافتةً إلى أنَّ «نسبة الإنجاز في تلك المدارس البالغة كلفتها (٧٣٦٢٥٦٧٠٠٠) دينار تراوحت بين (٢-٩١) بالمئة علماً أنَّ العمل مُتوقف منذ العام ٢٠١٥».

وأضافت أنه «تمَّ إلقاء القبض على أمين صندوق كليَّة أهليَّة؛ لاختلاسه مبلغ (٩٠٠٠٠٠٠٠) دينار من صندوق الجامعة بموجب عمليَّات صرفٍ وهميَّة تحت فقرة بدل إيجار وصيانة سنويَّة، مُبيّنةً أنَّ الأموال المُختلسة هي من النسبة الخاصَّة بحصتي وزارة التعليم العالي وتشجيع البحث العلمي»، لافتةً إلى أنَّه «بتفتيش دار المُتَّهم تمَّ ضبط (٧٢) صورة قيد عقار، و(٦) عقود بيع عقاراتٍ خارجيَّة باسم المُتَّهم».

وأكدت أن «الفريق تمكّن من رصد قيام لجنة المُشتريات في كليَّة طب الأسنان بجامعة كربلاء بشراء ١٦ كرسي أسنان بمبلغ (١٠٤٠٠٠٠٠) دينار خلال شهر كانون الثاني ٢٠٢٣»، لافتة الى «عدم إدخالها مخزنياً لغاية الآن، وعدم وجودأوليات الشراء».

وتابعت أنَّ «الفريق شخَّص أيضاً ارتكاب لجنة المُشتريات في الكليَّة مُخالفاتٍ في عمليَّة شراء حاسباتٍ بأسعارٍ تبلغ ضعف الأسعار السائدة في الأسواق المحليَّة».وفي مستشفى الهنديَّة، ذكرت الهيئة أنه «تمَّ ضبط مُعاملتي شراء ٤ حاضنات أطفال بمبلغ (٩٩٠٠٠٠٠٠) دينار»، مُشيرةً إلى «قيام لجنة المُشتريات في المستشفى بشراء ٨ حاضناتٍ لوحدة الخدج، تمَّ إنجاز معاملات شراء أربعٍ منها، فيما تمَّ إدخال ٤ حاضناتٍ أخرى إلى العمل دون إكمال معاملاتها وإدخالها مخزنياً».

وأشار إلى «عدم قيام لجنة المشتريات باستقطاب أفضل العروض للشراء، وتابعت أنَّ الفريق الذي قام بالمُتابعة والتحرّي والتدقيق لعمليَّة شراء منظومة الإنذار المُبكر في المستشفى البالغة كلفتها (٩٤٠٠٠٠٠٠) دينار»، موضحاً أنَّ «نوعيَّتها رديئة وغير مُطابقة للمُواصفات، فضلاً عن عدم فحصها من قبل مُديريَّة الدفاع المدني؛ لغرض تأييد عمل المنظومة واستلامها».

وأكدت أنَّ «لجنة المُشتريات في المستشفى ارتكبت مُخالفةً أخرى بشراء ٣٠ جهاز تكييف (سبلت) بأسعار مبالغ فيها، كما تمَّ رصد موادّ طبيَّة «مغذّيات» مُنتهية الصلاحية دون قيام مسؤولي مذخر الأدوية في المُستشفى بإعمامها بين المُؤسَّسات الصحية؛ لغرض الإفادة منها، تنفيذاً لتعليمات قسم الصيدلة في دائرة صحة كربلاء المقدسة».

فلسطينيون يدحضون مزاعم الكيان الصهيوني بإخلاء شمال غزة بشكل كامل

المواطن-وكالات/ وثق مصورون وصحفيون فلسطينيون من خلال جولات ميدانية في مخيمات ومدن شمال قطاع غزة، مشاهد مرئية لسير الحياة بشكل طبيعي ووجود أعداد كبيرة من المواطنين، للرد على مزاعم الاحتلال الإسرائيلي بأن جميع سكان الشمال قد نزحوا وأن مدنه فارغة. ونشر مصورون مشاهد عبر حساباتهم بإنستغرام تظهر جوانب من حياة الناس في مخيم جباليا وتل الزعتر والفالوجة وبيت لاهيا، وتبين اللقطات وجود آلاف الأسر في المكان. وأشارت وزارة الداخلية في غزة إلى أن نحو ٩٠٠ ألف فلسطيني لا يزالون في مدينة غزة وشمال القطاع الذي يتكون من ٥ محافظات. وأظهر المشهد الذي نشره المصور الفلسطيني فادي الوحيدي، عبر حسابه في إنستغرام، سير الحياة بشكل طبيعي بمخيم جباليا شمال القطاع وتجول الناس بالأسواق وممارستهم النشاطات اليومية بشكل روتيني، رغم المعاناة والظروف الصعبة. وقال الوحيدي إنه صوّر هذا المشهد خلال جولة ميدانية في المخيم، ليكذب ادعاءات جيش الاحتلال التي تقول إنه تم إخلاء محافظة الشمال بأكملها. وأكدت الصحفية الفلسطينية مرح عطا الله، في مشاهد مرئية وجود أعداد كبيرة من المواطنين بمناطق شمال غزة وعرضت جانبا من سير الحياة هناك. وعلقت بالقول «لا تخدموا رواية إسرائيل، وتصوروا الشمال على أنه فرغ من أهله»، مشيرة إلى أن شمال القطاع مليء بالناس، حيث يوجد ١٠٠ شخص في بعض المنازل المجاورة لها. وأضافت أن بيت لاهيا، ومخيم جباليا وتل الزعتر والفالوجة، وجميع المدارس مليئة بالأشخاص الذين تم إجلاؤهم، مشيرة إلى أن هذا هو الشمال الذي يصوره الإعلام على أنه فارغ.

تنكيس أعلام الأمم المتحدة حول العالم حدادا على 101 من موظفي «الأونروا» في غزة

المواطن- وكالات/ قامت مكاتب الأمم المتحدة حول العالم اليوم بتنكيس الأعلام بما في ذلك في "الأونروا"، بينما وقف الموظفون دقيقة صمت حدادا على ١٠١ من زملائهم الذين قتلوا في الحرب بقطاع غزة. ويعد عدد القتلى من "الأونروا" هو الأعلى بالفعل في تاريخ الأمم المتحدة، وهو مستمر في الارتفاع، حيث كان هؤلاء الزملاء من بين موظفي "الأونروا" والعاملين في غزة والبالغ عددهم ١٣ ألف موظف، وقد قتل العديد منهم مع عائلاتهم، ومن بينهم معلمون ومديرو مدارس وعاملون فث قطاع الصحة، بما في ذلك أطباء ومهندسون وموظفو دعم وطبيب نفسي. وجاء فيما نشرته "الأونروا" بصفحتها الرسمية أن موظفي المنظمة في غزة "يقدرون قيام الأمم المتحدة بتنكيس الأعلام في جميع أنحاء العالم"، حيث قال مدير "الأونروا" في قطاع غزة من رفح: "في غزة، علينا أن نبقي علم الأمم المتحدة يرفرف عاليا كدليل على أننا لا نزال واقفين ونخدم شعب غزة". وتستضيف "الأونروا" حوالي ٧٨٠ ألف شخص في أكثر من ١٥٠ منشأة بمختلف أنحاء قطاع غزة، جاؤوا إلى الملاجئ طلبا للحماية والأمان تحت علم الأمم المتحدة نفسه. ولم يتم إنقاذ مرافق الأمم المتحدة، بما في ذلك تلك التي توفر المأوى للاجئين، خلال الحرب في غزة، حيث تأثر حتى الآن أكثر من ٦٠ شخصا، بما في ذلك ١٠ أصيبوا بشكل مباشر، فيما كان ما لا يقل عن ٧٠٪ من المرافق التي تعرضت للقصف تقع في المناطق الوسطى والجنوبية أسفل وادي غزة.

اعلانـــات

إعـــلان

وزارة الصحة / الشركة العامة لتسويق الأدوية والمستلزمات الطبية

يسرنا دعوتكم للاشتراك بالمناقصات أدناه والتي تتضمن تجهيز (المواد المذكورة في الجدول أدناه) والواردة ضمن حسابات الموازنة الجارية والاطلاع على المستمسكات المطلوبة يمكنكم زيارة موقع شركتنا على الانترنت وعلى الموقع الخاص بالشركة (www.kimadia.gov.iq) والموقع الخاص بالوزارة (www.moh.gov.iq).

علما أن ثمن مستندات المناقصة التي مبلغها اقل من مليون $ هو (١٠٠٠٠٠٠) مليون دينار غير قابل للرد والمناقصات التي مبلغها أكثر من مليون $ هو (٢٠٠٠٠٠٠) مليونين دينار غير قابل للرد ويتحمل من سترسو عليه المناقصة أجور الإعلان وعلى أن يتم تقديم وثائق الأعمال المماثلة مع العرض أما التأمينات الأولية والتي يجب أن تكون بنسبة **١% من كلفة العرض** تقدم على شكل خطاب ضمان نافذ لمدة سنة كاملة ولا يطلق المبلغ من المصرف الابكتاب من الشركة يؤيد انتفاء الحاجة أو صك مصدق أو كفالة مصرفية ضامنة أو سندات القرض التي تصدرها المصارف الحكومية علما أن طريقة الدفع ستكون (حسب شروط المناقصة) وطريقة الشحن (CIP) أو حسب الشروط وان الشركة غير ملزمة بقبول أوطأ العطاءات وعلى من سترسو عليه المناقصة ضرورة تقديم التأمينات القانونية (كفالة حسن الأداء) البالغة ٥% من قيمة الإحالة وعلى شكل خطاب ضمان أو كفالة مصرفية أو صك مصدق أو مستندات القرض التي تصدرها المصارف الحكومية ولغرض الاطلاع يمكنكم زيارة موقع الشركة أو الوزارة المذكورين آنفاً علماً إن المؤتمر الخاص بالإجابة على استفسارات المشاركين سيعقد الساعة العاشرة صباحا **يوم الخميس** ٢٠٢٣/١٢/٧ .

ملاحظة / في حالة مصادفة موعد الغلق عطلة رسمية يكون اليوم التالي للدوام الرسمي هو أخر موعد لتقديم العطاء ويعتبر يوم الغلق، ويكون اليوم التالي موعد فتح العطاء.

we would like to invite you to participate in below tenders which contains supplying (the items in the list Below) which stated within computation of current balance ,& for more information against the requested documents, pls. visit Kimadia website (**www.kimadia.gov.iq**) & the Ministry of Health website **(www.moh.gov.iq)** .

Pls. note that, the price of a tender documents for offer that it's amount less than (1) million dollars is (1000000) One million Iraqi dinar unreturnable, while for the offer which its amounts more than (1) million dollars is (2000000) Two million Iraqi dinar unreturnable & the bidder who the tender will relegated on him will bear announcement charges & the bidder should attached, with presented offers, a documents of similar works. Bid Bond which is at ratio **(1%) from offer value** should be submitted as insurance letter valid for (1) year and not released the a mount from bank unless by a letter confirm from kimadia stated that there is no need for it any more or certified cheek or Bank Guarantee or loan documents that issued by Government Banks , kindly note, the payment way will be (as per tender conditions) ,the transportation way (CIP) or as per the conditions & Kimadia not committed to accept the lower tenders ,the bidder whom will the tender will be relegate on him has to present a legal insurance **Performance bond** at ratio (5%) from awarded value as like Insurance Letter or Bank Guarantee or Certified Cheek or Loan Document that issued by Government Banks.

For more information, pls. visit A/M Ministry of Health website & Kimadia website. Pls. note that, the conference specialized to answer the participant's questions will be haled **Thursday 7/12/2023** at (10 AM) o'clock

NOTE: in case the closing date occurred in official Holiday, the closing date will be on the first official working day after the Holiday & the next day will be the date of opening the tender.

ت	رقم المفاتحة	المادة	تاريخ الاعلان	تاريخ الغلق	عدد مرات الاعلان
1	94/2023/81/R/A	مواد المعينات السمعية	٢٠٢٣/١١/١٤	٢٠٢٣/١٢/١٣	المرة الثانية

المديـر العـام

بغداد – باب المعظم – وزارة الصحة –(كيماديا) هـ: ٤١٥٧٦٦٧ رقم هاتف النقال:٠٧٧٠٥٤١٩٠٧٤
هاتف البدالة: ٨ ،٧ ،٥، ٤١٥٨٤٠١ بدالة ذات أربعة خطوط
الموقع على الانترنيت www.kimadia.gov.iq
Bab Al-Moa'adham- Baghdad Ministry of Health (Kimadia) Tel.: 4157667 & Tel. (4) lines 4158401,5,7,8
Mobil: 07705419074

اعلانـــات

مجلس النواب الأردني يقرّ بالإجماع مراجعة الاتفاقات الموقعة مع الكيان الصهيوني

المواطن - وكالات

دعا رئيس مجلس النواب الأردني اللجنة القانونية بمجلس النواب لمراجعة الاتفاقات الموقعة مع إسرائيل، وتقديم التوصيات اللازمة لإحالتها للحكومة، وصوت المجلس بالإجماع لصالح هذا القرار. وأكد رئيس مجلس النواب أحمد الصفدي أن «جهود الملك عبد الله الثاني أسهمت في تغيير الرأي العام العالمي، بعد أن كان منساقا وراء رواية الكيان الكاذبة، مثلما استمرت الخطوات المساندة للشعب الفلسطيني في متابعة ولي العهد سمو الأمير الحسين بن عبد الله، لجهود نشامى المستشفى الميداني وإيصال المساعدات للأهل في غزة، وكذلك الأمر كان لحديث جلالة الملكة رانيا العبد الله الأثر في قناعات الرأي العام الغربي». كما دعا الصفدي اللجنة القانونية إلى «وضع إطار لتقديم شكوى عبر القنوات الرسمية أمام محكمة الجنايات الدولية للتحقيق والمحاسبة على ما تم ارتكابه من جرائم حرب وإبادة في غزة، وتعميم هذه الخطوة على البرلمانات العربية والإسلامية». وقال: «سنقوم في المجلس بالتنسيق مع الحكومة وقواتنا المسلحة الجيش العربي، بالعمل على زيادة أعداد المستشفيات الميدانية في غزة والضفة»، داعيا لجنة فلسطين «للبقاء في حالة انعقاد دائم، لتضع المجلس أولا بأول، بما يمكن بذله من جهود لمساندة الأهل في غزة والضفة، والتنسيق مع لجنة الصحة والحكومة لتقديم كل ما يلزم لعلاج الجرحى والمصابين في القطاع الصحي الأردني». وتابع: «البعض يمارس التنظير على المقاومة في ما تقوم به من خطوات، ونقول لهم: لا علاقة لكم في ما تقرره المقاومة، الزموا الصمت، فهم أصحاب الأرض والقضية، وأنتم أصحاب الخذلان، ولا يجوز للقاعد أن يُفتي للمقاوم».

بوريل: قيمة المساعدات العسكرية الأوروبية لأوكرانيا بلغت 27 مليار يورو

المواطن - وكالات

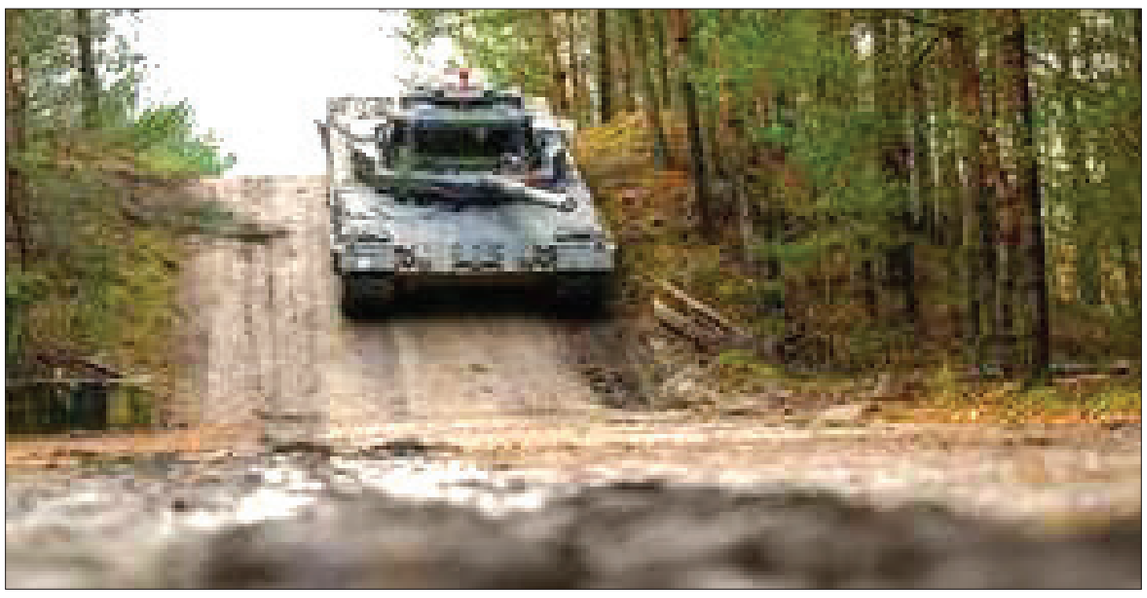

قال مفوض السياسة الخارجية في الاتحاد الأوروبي جوزيب بوريل، إن قيمة المساعدات العسكرية الأوروبية لأوكرانيا بلغت ٢٧ مليار يورو، دون أن يشير كالعادة إلى مزيد من المساعدات لكييف. جاء ذلك فيما صرح به بوريل قبل بدء اجتماعات وزراء خارجية الاتحاد الأوروبي في بروكسل، حيث تابع: «لا تنسوا أوكرانيا، القتال مستمر.. إن مساعداتنا تتزايد، أستطيع القول إنها وصلت إلى مستوى ٢٧ مليار يورو من الدعم العسكري، وهذا هو أعلى رقم تم تحقيقه على الإطلاق. ونحن مستمرون في ذلك. ندرب الجيش الأوكراني، ونواصل الوقوف إلى جانب أوكرانيا». إلا أن بوريل لم يتطرق إلى منع بروكسل بشكل أساسي الدفعة التالية من المساعدات العسكرية لأوكرانيا بمبلغ ٥٠٠ مليون يورو، إضافة إلى الدعم العسكري طويل الأجل بمبلغ ٢٠ مليار يورو خلال السنوات الأربع المقبلة، فضلا على المساعدة المالية الكلية للفترة من ٢٠٢٤-٢٠٢٧ بمبلغ ٥٠ مليار يورو. ومن المقرر مناقشة كل هذه القضايا في اجتماعات أيام الاثنين والثلاثاء لوزراء الخارجية ووزراء الدفاع للمجموعة الأوروبية، دون أن يكون هناك قرار موحد من قبل دول الاتحاد بهذا الشأن. وكانت روسيا قد أرسلت في وقت سابق مذكرة إلى دول «الناتو» بشأن إمدادات الأسلحة إلى أوكرانيا، فيما أشار وزير الخارجية الروسي سيرغي لافروف إلى أن أي شحنة تحتوي على أسلحة لأوكرانيا ستصبح هدفا مشروعا لروسيا. وذكرت وزارة الخارجية الروسية إن دول «الناتو» إنما «تلعب بالنار» من خلال إمداد أوكرانيا بالأسلحة، وأشار المتحدث الرسمي باسم الكرملين دميتري بيسكوف إلى أن إمداد أوكرانيا بالأسلحة من قبل الغرب لا يساهم في نجاح المفاوضات الروسية الأوكرانية، وسيكون له تأثير سلبي. كذلك ذكر لافروف أن الولايات المتحدة وحلف «الناتو» متورطان بشكل مباشر في الصراع بأوكرانيا، «بما في ذلك ليس فقط من خلال توفير الأسلحة، ولكن أيضا من خلال تدريب الأفراد على أراضي بريطانيا وألمانيا وإيطاليا ودول أخرى».

بكين تجري تدريبات عسكرية في بحر الصين الجنوبي بين 14 و18 نوفمبر

المواطن - وكالات

أعلنت إدارة السلامة البحرية الصينية، الاثنين، أن الجيش الصيني سيجري مناورات عسكرية في بحر الصين الجنوبي في الفترة من ١٤ إلى ١٨ نوفمبر/ تشرين الثاني. ونقلت النسخة الإنجليزية من «سبوتنيك» أن التدريبات الصينية ستجري بشكل يومي منذ الساعة ٦ صباحًا بالتوقيت المحلي (٢٢:٠٠ بتوقيت غرينتش) حتى الساعة ٦:٣٠ مساء (١٠:٣٠ بتوقيت غرينتش). وحددت الإدارة إحداثيات المنطقة التي ستجرى فيها التدريبات، ومنعت الدخول إليها طوال فترة التدريبات، لكنها لم تكشف عن مزيد من التفاصيل. وفي وقت سابق، أعلن الجيش الصيني، أنه رصد عبور سفن حربية أمريكية وكندية بمضيق تايوان، الأربعاء، قائلا إنه سيظل في حالة تأهب قصوى «لحماية السيادة الوطنية والسلام والاستقرار الإقليميين بحزم». وصرح المتحدث الرسمي باسم المنطقة الشرقية لقيادة الجيش الصيني، شي إي، في بيان عبر منصة «وي شات» الصينية: «نظمت المنطقة الشرقية لقيادة الجيش الشعبي لتحرير الصين، وفقًا للقانون وقواعد التنظيم، قوات بحرية وجوية لمرافقة ومراقبة المدمرة الأمريكية «يو إس إس رافائيل بيرالتا» وفرقاطة البحرية الملكية الكندية «إتش إم سي إس أوتاوا» خلال عبورها مضيق تايوان على طول مسارها». وشدد على أن قوات المنطقة الشرقية لقيادة الجيش الشعبي لتحرير الصين ستظل في حالة تأهب قصوى لحماية السيادة الوطنية والسلام والاستقرار الإقليميين بحزم. وكان الجيش الأمريكي قد أعلن عن دخول مدمرة أمريكية وفرقاطة كندية مضيق تايوان، في الأول من نوفمبر.

كل ما ينشر على هذه الصفحة من شكاوى وملاحظات ومقترحات وآراء، هي على ذمة مرسليها وكُتّابها، وتعبر عن وجهة نظرهم، وهي خدمة مجانية لا تستوفي الجريدة عنها أية اجور مطلقاً.. وعليه فإن اية رسالة أو شكوى لا تحمل الاسم الصريح أو العنوان لا تنشر.. وبإمكان كاتبها أن يطلب الاحتفاظ بالاسم اذا رغب بذلك..

(نبض المواطن) تستقبل رسائلكم وشكاواكم وآراءكم وافكاركم على العنوان الآتي:

بغداد - الكرادة شارع (٦٢)

البريد الالكتروني :

E-amil-almowatennews@yahoo.net

صباح الخير

العدالة والزمن

القاضي إياد محسن ضمد

للعدالة ارتباط وثيق بالزمن إذ لا يمكن فك ارتباط احدهما عن الآخر، فالعدالة يجب أن تكون ناجزة وسريعة، والسرعة مفهوم يرتبط بالزمن، والزمن كونه وبأبسط مفاهيمه إحساس الأفراد بتوالي الأحداث وتعاقبها وعدم تصور عودتها للوراء، كتعاقب الليل والنهار... وتعاقب السنوات والايام والساعات والدقائق فانه يجد ارتباطه بكل مفاصل الحياة ومنها مفصل العدالة.

الوقت باعتباره وحدة قياس للزمن وهو يفصل بين حدث وآخر فانه يرتبط بالعدالة أيّما ارتباط، فالظروف المشددة للكثير من جرائم السرقة ترتبط بوقت ارتكابها، والوقت الذي يبلغ فيه الأفراد سن الرشد يحدد القانون الواجب التطبيق عليهم فيما إذا كان قانون الأحداث او القانون العادي، نفاذ القوانين يرتبط في كثير من الاحيان بوقت نشرها. وصلاحية قبول الطعون للنظر فيها ترتبط بأوقات تقديمها... سريان القانون العقابي من حيث الزمان يرتبط بتاريخ صيرورة القانون الجديد نافذاً، وهكذا.

يرتبط الزمن بالعدالة كذلك من زاوية سرعة حسم القضايا او بطئها فالزمن هو التحدي الابرز الذي يواجهه العاملون على تطبيق العدالة وكذلك المتقاضون لذلك يتم تحديد سقوف زمنية لحسم القضايا وتحرص الجهات الرقابية القضائية على عدم تجاوزها مع الحرص على ان تنفذ القرارات القضائية بأقصر ازمنتها ولأهمية الزمن وارتباطه بالعدالة فيجب ان يتوقع متخذ القرار القضائي العمر الزمني الذي يستغرقه تنفيذه وهنا تبرز الاهمية في ان يتم العمل على توفير الوسائل العلمية والتكنولوجية التي تسهل ربط اجابات الدوائر على استفسارات المحاكم والتي تساعد في الوقت ذاته على ولوج المحاكم والقضاة لقواعد البيانات في الدولة بأقصر الازمنة وأيسر الوسائل لضمان عدم ضياع الوقت الذي تستلزمه العدالة لتحقيقها وضمان المحافظة على زمن العدالة وعدم إضاعته واستثماره الاستثمار الأمثل .

شكاوى

سكنة ناحية الطليعة يناشدون الجهات المعنية لتوفير المياه وانقاذهم من الظما ..

تظاهر المئات من أهالي ناحية الطليعة جنوبي مدينة الحلة قبل أيام احتجاجا على شح المياه في معظم ارجاء الناحية منذ عشرة أعوام ..

وقال احد المتظاهرين ان اكثر من (٦٠) الف عائلة تعاني من العطش القاتل في مناطق اطراف الناحية .. وان الازمة متفاقمة جدا وتسببت بهلاك مساحات واسعة من الأراضي الزراعية ونفوق العديد من المواشي .فضلا عن انها انهكت العوائل اقتصاديا بسبب شراء مياه الشرب !!

وهدد المتظاهرون باعمال تصعيدية وقطع الشوارع الرئيسة في الناحية في حال عدم الاستجابة لمطالبهم ..

منتسبو شرطة النجدة .. يستنجدون !!

عرض احد منتسبي مديرية شرطة النجدة ـ قاطع الرصافة معاناتهم في الآونة الأخيرة بعد ان اصبح دوام المنتسبين بـ(ثلاثة) شفتات بسبب قلة عدد المنتسبين بعد ان كان الدوام بـ (أربعة) شفتات .. مما أدى الى إضافة أعباء جديدة عليهم في تأدية واجباتهم المناطة بهم ان مهمات شرطة النجدة تستوجب ان يؤدوها بكامل نشاطهم فأنهم يتوجهون برجائهم للسيد وزير الداخلية ان ينظر اليهم بعين الابوة والعطف ويوعز بإعادة العمل بنظام (الشفتات الأربعة) بدلا من نظام (الثلاثة) الذي يستغرق فيه الدوام وقتا أطول يؤثر على راحتهم وظروفهم العائلية .

عن منتسبي شرطة نجدة الرصافة

نداء الى محافظ بابل

وجه عدد من سكنة محافظة بابل رسالة عبر هذه الصفحة تضمنت نداء الى السيد المحافظ يرجون فيه انشاء جسر لعبور المشاة على (شارع ستين) امام دائرة الكاتب العدل في مدينة الحلة مركز المحافظة لكونه المنطقة مزدحمة بالسيارات ذهابا وإيابا من الحلة الى محافظات الوسط والجنوب والكثرة الحوادث المرورية المؤسفة التي تحصل في هذا الموقع بلذات لعدم وجود مفرزة مرورية دائمية وحماية أرواح المواطنين مع التحية

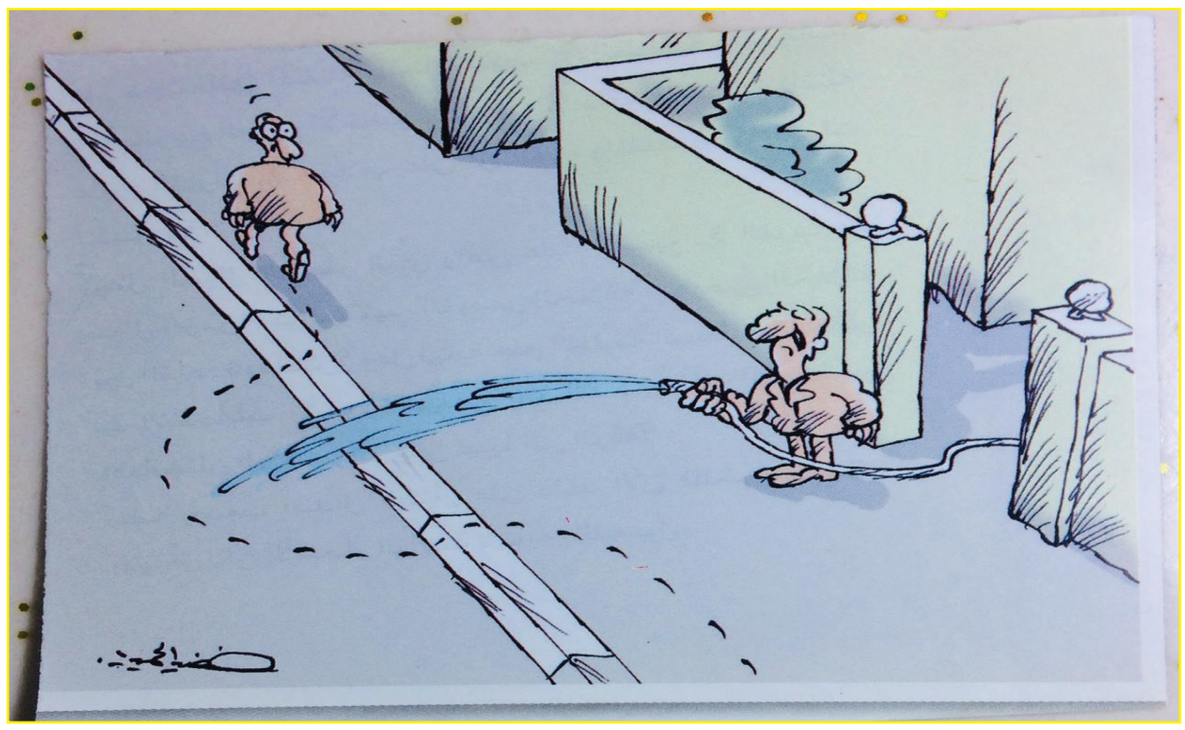

تحذير

من خطر العاب العنف وحماية الأطفال من الإدمان عليها .!

حذر مختصون ان الأطفال في العراق يتعرضون بشكل يومي لغزو ممنهج عبر تغذية عقولهم بالعاب العنف والقتل التي توقدهم الى الإدمان الالكتروني .. وان الأطفال من عمر(٥ الى ١٠) سنوات هم الأكثر تعرضنا لهذا الإدمان الالكتروني .. وان عددا من هذه الألعاب تساهم في تعليم الأطفال كيفية سرقة السيارات والقتل واختراق الحسابات وسرقة البنوك وغيرها من وسائل العنف .

واكدوا ان الإدمان على الألعاب الالكترونية من قبل الأطفال يتسبب في جعلهم اكثر عدوانية وانطوائية ويقلل من رغبتهم بالدراسة والتسبب بقالة النوم !!

ودعا المختصون الحكومة لاطلاق حملة امنية لغلق كافة المحلات التي تبيع هذه الألعاب الخطرة ومنع استيرادها بالتزامن مع حملة إعلامية وتثقيفية لكافة العوائل للتعريف بمخاطر الإدمان على الألعاب العنيفة وقتل براءة الطفولة

ما رأي الجهات المعنية بهذه التعقيدات المصرفية ؟!

يعاني المواطنون الذين يرومون السفر صعوبة الحصول على (الدولار) .. فقد حدد البنك المركزي العراقي اربع شركات صرافة فقط هي :(الريان .. وسما بغداد .. والفنجان .. والقند) ومصرفين او ثلاثة مصارف حكومية لتقوم بمهمة البيع بعد انتظار ممل وهدر كبير للوقت ويسبق ذلك التسجيل في الربط عبر (الباركود) المغلق (٢٤/٢٤)على ان يتم الاستلام بعد هذه المراجعات المرهقة خصوصا لكبار السن والمرضى والنساء في قاعة المطار . وطالما يتسبب هذا الروتين المعقد بحرمان المسافر من تسلم حصته وبالتالي يضطر لشراء الدولار من السوق الموازي بالسعر المرتفع ..

ويتساءل المواطنون المسافرون لماذا هذه التعقيدات في عملية بيع الدولار في الوقت الذي يهدر البنك المركزي يوميا ملايين الدولارات بالمزاد على عدد من المصارف العائدة الى الكتل السياسية او المقربة من رئاسة البنك لتهريبها الى خارج البلاد بعمليات (غسيل) ممنهجة ؟!

ولاندري .. من يتحمل مسؤولية التعامل بهذا الأسلوب المعقد.. البنك المركزي نفسه ام المصارف وشركات الصرافة المحددة ؟!

نضع هذه المشكلة امام الجهات العليا لانهاء معاناة المسافرين والمرضى ..

ابو عمار

ومنهم الى ..

السيد وزير التعليم العالي مع التحية .

وردتنا رسالة عبر البريد الالكتروني من الفيف من طلبة الدراسات العليا يرجون عرضها امام انظار السيد وزير التعليم العالي والبحث العلمي . اشاورا فيها الى (انهم تقدموا لأداء الامتحان التنافسى ـ الماجستير والدكتوراه ـ داخل العراق ولم يحافهم الحظ تحقيق النجاح ما أدى الى خلو عدد كبير من المقاعد المخصصة للكليات والاقسام وفي مختلف القنوات بسبب عدم تحقق شرط النجاح الذي ورد وفق ضوابط القبول للعام الدراسي ٢٠٢٣/٢٠٢٤ وانهم يأملون ان يحظ وبموافقة السيد الوزير لاشعال المقاعد الشاغرة وإعطاء توسعة عاجلة اسوة بأقرانهم في الأعوام السابقة خاصة وان الاعداد المطالبة كبيرة جدا)..

نضع هذه الرسالة امام انظار السيد وزير التعليم العالي والبحث العلمي املين ان تحظى بالعناية والاستجابة مع التحية

احمد شفيق ناصر

عن لفيف من طلبة الدراسات العليا

قالوا ..

العمل الجاد والنتائج الإيجابية هي التي تجعل المؤسسات اكثر التصاقا وقربا من المواطن فعلى الحكومة ان تحمي المواطن من تداعيات الفشل لدى البعض وان لا ترضخ لا غدار غير واقعية ..

لذلك لابد ان يكون العمل منهجيا خاضعا لرابط زمني مع مراقبة شديدة من اجل ضمان تطبيق سليم لبرنامج الحكومة وكذلك حماية المواطن من كل تقصير او سوء إدارة من أي طرف لانه في المحصلة النهائية كله سيكون نتاج عمل الحكومة مهما كانت الأسباب والاعذار

د. علي خليف

مناشدة

امام انظار وزير النفط ..

توقف الراتب الشهري للموظف المنسوب الى مصفى بيجي في محافظة صلاح الدين والمدعو (غالب احمد خسرو) منذ حوالي ثلاث سنوات نتيجة بلاغ كاذب اتضح فيما بعد عدم صحة المعلومات ، وانه يمتلك كافة الأدلة الثبوتية والقرارات الصادرة من المحاكم المختصة التي تؤدي سلامة موقفه.

انه يناشد السيد وزير النفط عبر هذه الصفحة لانقاذه من محنته والموافقة على صرف رواتبه المتوقفة لكونه يعيل اسرة كبيرة وبحاجة ماسة الى مد يد العون ومعالجة أسباب عدم صرف رواتبه ومستحقاته مع التقدير.

غالب احمد خسرو

موظف في مصفى بيجي . وزارة النفط

عملية توزيع قطع الأراضي في الحلة تحتاج الى اكثر من أربعة اشهر !

عقب مدير بلدية الحلة المهندس احمد جابر على تساؤل ورد برسالة المواطن حماد عبد الواحد من محافظة بابل عن موعد توزيع قطع الأراضي فقال :(يتعذر حاليا توزيع قطع الأراضي للشرائح المشمولة وذلك لان أي محضر في الوقت الحالي يحتاج الى أربعة اشهر على الأقل تقدير لان اغلب الأراضي التي خصصت للتوزيع غير مطابقة للمواصفات المطلوبة ولا يمكن تقسيمها كقطع سكنية .. وان توزيع الأراضي موضوع شائك ويحتاج الى وقت وقد شكلت البلدية لجنتين الأولى تخاطب الدوائر الحكومية لترشيح أسماء الذين يستحقون شمولهم بقطع الأراضي مع دائرة الطابو حتى تكون العملية متكاملة والأراضي غير مشغولة من اشخاص اخرين)!!واضاف :

// ان مبدا التوزيع يكون حسب النسبة المئوية والترشيح حسب سنوات الخدمة .. اما شريحة الشهداء والجرحى فانهم مستثنين من شرط مسقط الراس ..

المهندس احمد جابر
مدير بلدية الحلة

عاجل

الى من يهمه الامر

تاملنا خيرا بقدوم الحكم الجديد واخذت احلامنا تكبر وراح كل واحد منا يرسم قصره الجديد في ظل الحرية والديمقراطية (التي تبينت وهم) واذا بنا نرجع الى التشرد السكني حيث اخذا التجاوز او السكن في الشوارع والساحات العشوائيات تصبح هي الأساس وذلك يعني التشرد والضياع التام اذا ان حياة ساكني العشوائيات هي اقرب الى العدم من الوجود لانهم في أي لحظة مائل الى الزوال وبلا حل جذري وبدون بديل لانه ليس موجودا وبذلك سيصبحون علنا بالشارع وبلا حل اما بدل الايجار هنا يصبح جحيما لا يطاق حيث صار ثمن بيت اجاره خمسمئة الف دينار رغم تعاسته اما من يريد يشتري بيتا فيجب عليه ان يبيع اطفاله او عائلته كلها من اجل شراء ثلاثين مترا في اردء الاحياء أي ان سعر الواحد في هذه الأماكن لا يقل عن ٢ مليون دينار فاين الحل يا اصحاب الحل والعقد هكذا مشردين بالشوارع في بلدنا صاحب اكبر ثروة نفطية تقريبا والى متى نبقى مطرودين من نعم بلدنا والحل بين ايديكم ..

كريم نجم الكرعاوي

كلام عراقي

عز الدين المانع

لا علاج للاختناقات والفوضى المرورية غير هذا القرار

كشفت مديرية المرور العامة قبل أيام عن أنّ عدد السيارات في العراق ـ عدا إقليم كردستان ـ بلغ (سبعة ملايين) ومنها (أربعة ملايين) في بغداد فقطّ !

وهذا بغض النظر عن السيارات التي تحمل ارقام محافظات كردستان ،

وبرغم هذه الاعداد الكبيرة من المركبات بانواعها ، فان عمليات الاستيراد ما زالت مباحة وتواصل الشركات الاهلية ومعارض بيع المركبات والمؤسسات الحكومية والكتل السياسية وحماياتها والمستشارون وأعضاء البرلمان توريد المزيد من السيارات الحديثة عبر منافذ إقليم كردستان المشرعة وعموم منافذ البلاد .. وتتواصل الشاحنات الكبيرة المحمّلة بالعشرات من السيارات الحديثة تدفقها علنا ..ويرفع أصحاب الشركات والمعارض لافتات تغري الموظفين وطلبة الجامعات على الشراء بـ (الأقساط وبدون مقدمة) !!

ولا تبادر الجهات المعنية لمعالجة هذه الفوضى والحيلولة دون تدفق المزيد من السيارات وبكل اشكالها ومناشئها !

وبرغم المباشرة بتنفيذ المشاريع التي اقرها مجلس الوزراء لفك الاختناقات المرورية وصب ركائز المجسرات والانفاق فإنها ما برحت تسير بكل حذر وبطء بسبب العوارض الكبيرة المتعلقة بشبكات الكهرباء والماء والمجاري التي راحت تعيق انجاز هذه المشاريع بمواعيدها المحددة ، برغم المتابعة الميدانية من قبل رئيس مجلس الوزراء والمعنيين في الوزارات والمؤسسات ذات العلاقة .. وهذا يعني ان الاختناقات المريرة في عموم شوارع العاصمة بغداد ستظل متفاقمة !!

ولا ندري .. لماذا لا يتخذ مجلس الوزراء والجهات ذات العلاقة قرارا حازما يقضي بوقف عملية التوريد العشوائية التي راحت تعمق الازمة ؟! ولماذا لا ينفذ قرار (تسقيط المركبات القديمة والعليلة) التي راحت تلوث الأجواء بأبخرتها ودخانها وضجيج محركاتها ؟!

ان ظاهرة الاختناقات ستبقى متصاعدة حتى لو تم انجاز المشاريع المعلن عنها ما دامت المنافذ الحدودية مباحة ومشرعة لاستقبال المزيد من الشاحنات المحمّلة بانواع المركبات الحديثة !

على الحكومة الاتحادية ان تصدر قرارا حاسما وحازما يقضى بقطع دابر التوريد العشوائي لفترة تتراوح بين عامين الى ثلاثة أعوام وتسقيط المركبات القديمة والعليلة التي تختنق بها شوارع العاصمة من الصباح الباكر وحتى ساعة متاخرة من الليل .. ولا علاج لهذه الازمة والفوضى المرورية غير هذا القرار .

ردود رسمية

** اكد مدير عام تربية بابل ان الكوادر الفنية في المديرية تواصل العمل في ورش الصيانة الخاصة بأعادة تأهيل المقاعد المدرسية .. وقد أنجزت اعداد كبيرة قبل بداية العام الدراسي الجديد .. وان لورش مستمرة في اكمال وإنجاز ما تبقى منها لتسد حاجتي المدارس وضمان جلوس الطلبة في الأماكن المخصصة لهم ..

** عقبت مديرية الدفاع المدني في بابل رسالة بعث بها احد المواطنون بانها وجهت بمنع استخدام الألعاب النارية داخل القاعات المغلقة الخاصة بإقامة حفلات الاعراس والمناسبات الخاصة .

** أوضحت وزارة الزراعة في تعقيبها على ما نشر على هذه الصفحة قبل أيام عن ارتفاع أسعار الطماطم لتدارك الارتفاع الحاصل باسعارها مؤخرا .. وقد تم دخول المحصول الى الأسواق المحلية فعلا اعتبارا من السبت الموافق ٢١ من شهر تشرين الأول الماضي ..

** أوضحت مديرية صحة ديالى انها ضبطت قبل أيام كميات كبيرة من الادوية المجهولة المصدر والمخالفة لقانون الكمارك اثناء قيام فرق التفتيش بالتعاون مع الأجهزة الأمنية الساندة بتفتيش هذه الحمولات القادمة من المناطق الشمالية !!

** عقب قائمقام قضاء (الكفل) على ماورد برسالة المواطن سلمان حمادي مؤكدا ان الكوادر المهندسية في شركة بركات الحجاز باشرت فعلا باعمال تبليط الجسر الكبير في الكفل ومن المؤمل ان تكون قد انجز قبل أيام ..

نقطة نظام

أعلنت وزارة الصحة قبل أيام عن تنفيذ قانون الضمان الصحي الذي يشمل تقديم الخدمات الصحية المجانية والرعاية الشاملة للفئات المشمولة به لقاء استقطاع مبلغ بسيط من رواتبهم .. وبألتاكيد

فأن تنفيذ هذا القانون الذي كانت تنتظره الشرائح المعنية به منذ سنوات امر جيد وحضاري ولكن هل تم توفير البنية التحتية له بحيث يتم تقديم خدمات صحية مقبولة وعلاج شامل لقاء ما يتم استقطاعه من أموال اجباريا من الرواتب ؟!

// الواقع يشير الى عدم إمكانية وزارة الصحة النهوض بالتزاماتها الطبيعية .. والخدمات في معظم المؤسسات الصحية شبه معدومة فكيف سيتم تقديم خدمات متقدمة للمشمولين بهذا النظام ؟!

متسائل

State Company for Agricultural Supplies (SCAS)

Announcement for First Time

Dear Sirs,

Sub. / Tender No. (**General/International/Irrigation Systems/Commodities/22/2023**) issued by State Company for Agricultural Supplies (SCAS) to provide (400) Pivot Irrigation Systems for area (80) Donme.

SCAS has a pleasure to invite eligible & professional bidders to submit their bids to supply the above goods, **with noting the following:-**

1- If eligible bidders desire to obtain additional information, communicate with SCAS (from Sunday to Thursday during the official work days) as specified in **Bidding Data Sheet** (BDS).
2- Offers by producers, manufacturers, their legalized, official agents whom specialized in supplying these goods herein, as per BDS/ Evaluation and Qualification Requirements.
3- The bidders who interested to purchase the bid documents, present written application to address mentioned in ITB and pay non-returnable value of documents of **ID (250000) (two hundred fifty thousand Iraqi Dinar)** and documents sale service of **ID (2425050) (Two million four hundred twenty-five thousand fifty Iraqi Dinar).**
4- The estimated cost to supply the Qty. (400) Pivot Irrigation systems of (80) donme, in total cost **ID(24250500000)(Twenty four billion two hundred fifty million five hundred thousand Iraqi dinar)** within allocations of Emergency Support for Irrigation Techniques and new machines Project /2022 (Project of Using Modern Irrigation and Mechanization)on DDP to SCAS warehouses.
5- Exclusively, the bidders, Managing Director or founder of the bidding company submit primarily deposits of **ID (242505000) (Two hundred forty two million five hundred five thousand Iraqi Dinar)** being Bid Bond under certified cheque or unconditioned, covered bank guarantee paid as requested and issued by an untroubled Bank accredited & licensed by **Central Bank of Iraq (CBI)** to the order of SCAS. Tender title and number will be indicated in this guaranty. The foreign companies may submit unconditioned, covered bank guarantee paid as requested by one of Foreign Banks or their branches accredited in Iraq. The L/G be valid for twenty eight (28) days from bid expiry date.
6- Prior submitting preliminary deposits, the bidder inquiries about the untroubled Banks licensed & accredited by CBI through communicating with the Translation and Public Relations Dept. / Public Relations Section as per below address.
7- The Bid shall be valid for ninety (90) days from tender closing date on **28/11/2023.**
8- The advertisement charges shall be on account of successful bidder.
9- Bids be delivered to the Translation Public Relations Section at SCAS headquarters as specified location in deadline on **28/11/2023 at 11:00 a. m.** Baghdad local time. Late bids will be rejected.
10- The beneficiary is entitled to cancel the tender announcement for any emergency circumstance and no entity can object.
11- The Conference be held at SCAS headquarters to answer bidder's inquiries on **19/11/2023 at 10:00 a.m. Baghdad local time.**
12- Bids be opened at MOA headquarters/ Republic of Iraq / Baghdad/ Al Andulus square/ near Al Sadeer Hotel **on 28/11/2023 at 12:00 midday.**
13- If the closing and opening dates are a holiday, they will be a day after.
14- Our company accepts the lowest prices if comply to the required standards and conditions.
15- The offers of companies with whom contracted previously and did not obligate to the supply deadlines as per the conditions of contracts signed with them by SCAS, are not accepted.
16- The bidders or their agents have no right to submit their offers to more than a tender to provide the systems of same type (Area covered by system) during the announcement.
17- Bidders have the right to contact us to enquiry about any information relating to the tender by E-mail: iraqiscas@zeraa.gov.iq. Let be knowledge on tender details by visiting our website: www.iraqiscas.iq.

Best regards.

State Co. for Agricultural Supplies
Wazzeria –Baghdad – Iraq
P.O Box: 28028 / Baghdad
Mobile: 07905754470
Quarter (305) –St. (5) –Bldg. (6)

The Engineer
Talib Chasib Al-Kaabi
Director General
Chairman of the Board

الشركة العامة للتجهيزات الزراعية

إعلان للمرة الأولى

إلى / السادة

م / مناقصة عامة دولية مرقمة (منظومات / سلع /٢ ٢/٢٠٢٣)
صادرة عن الشركة العامة للتجهيزات الزراعية لتجهيز كمية (400) منظومة ري بالرش المحوري مساحة 80 دونم

يسر الشركة العامة للتجهيزات الزراعية بدعوة مقدمي العطاءات المؤهلين وذوي الخبرة لتقديم عطاءاتهم لتجهيز منظومة ري بالرش المحوري عدد (٤٠٠) مساحة ٨٠ دونم
مع ملاحظة الأتي:

١- على مقدمي العطاء المؤهلين والراغبين في الحصول على معلومات إضافية الاتصال بالشركة العامة للتجهيزات الزراعية (من الأحد إلى الخميس وخلال ساعات الدوام الرسمي) وكما موضحة في ورقة بيانات العطاء.
٢- تقبل عروض الشركات المنتجة والمصنعة الرصينة ومخوليهم أو وكلائهم المعتمدون قانونياً المتخصصين بتجارة المواد المطلوبة بموجب المناقصة وفق متطلبات التأهيل والتقييم الواردة في ورقة بيانات العطاء.
٣- بإمكان مقدمي العطاء الراغبين شراء وثائق العطاء تقديم طلب تحريري إلى العنوان المحدد في التعليمات لمقدمي العطاء ودفع قيمة البيع للوثائق البالغة (٢٥٠,٠٠٠) مائتان وخمسون الف دينار عراقي غير قابل للرد و أجور خدمات بيع الوثائق والبالغة (٢.٤٢٥.٠٥٠) مليونان و اربعمائة و خمس وعشرون الف وخمسون دينار عراقي غير قابلة للرد.
٤- الكلفة التخمينية لتجهيز (٤٠٠) أربعمائة منظومة ري بالرش المحوري مساحة ٨٠ دونم بمبلغ أجمالية (٢٤,٢٥٠.٥٠٠.٠٠٠) أربعة وعشرون مليار ومائتان وخمسون مليون وخمسمائة الف دينار عراقي ضمن تخصيصات مبالغ دعم نفقات المزارعين / دعم المكائن والمعدات لعام ٢٠٢٣ الخاصة بمشروع استخدام تقانات الري والمكننة الحديثة وفق أسلوب البيع DDP واصل مخازن الشركة العامة للتجهيزات الزراعية.
٥- على مقدمي العطاءات أو المدير المفوض أو المؤسس للشركة المشاركة في المناقصة حصراً تقديم التأمينات الأولية بمبلغ (٢٤٢.٥٠٥.٠٠٠) مائتان واثنان واربعون مليون وخمسمائة وخمسة الف دينار عراقي لضمان جدية المشاركة في المناقصة بموجب صك مصدق أو خطاب ضمان مصرفي غير مشروط (مغطى مالياً) يدفع حين الطلب صادر من احد المصارف غير المتلكئة أو المتعثرة المجازة والمعتمدة من قبل البنك المركزي العراقي لأمر الشركة العامة للتجهيزات الزراعية يثبت فيه اسم ورقم وموضوع المناقصة وبإمكان الشركات الأجنبية تقديم خطاب ضمان مصرفي غير مشروط (مغطى ماليا) يدفع حين الطلب من احد المصارف الأجنبية المعتمدة داخل العراق أو التي لها فروع معتمدة في العراق ويكون نافذ لمدة (٢٨) يوما من تاريخ انتهاء مدة نفاذية العطاء.
٦- على مقدمي العطاءات الاستفسار عن المصارف غير المتلكئة والمتعثرة المجازة والمعتمدة من قبل البنك المركزي العراقي قبل تقديم التأمينات الأولية عن طريق الاتصال قسم الترجمة والعلاقات العامة / شعبة العلاقات على العنوان المبين ادناه.
٧- يجب أن يكون العطاء المقدم نافذاً لمدة (٩٠) يوما من تاريخ غلق المناقصة ٢٠٢٣/١١/٢٨.
٨- يلتزم مقدم العطاء الذي تحال بعهدته المناقصة بدفع أجور نشر الإعلانات.
٩- يتم تسليم العطاءات إلى قسم الترجمة والعلاقات العامة / شعبة العلاقات في مقر الشركة العامة للتجهيزات الزراعية الكائنة أدناه في موعد أقصاه الساعة الحادية عشرة صباحاً من يوم ٢٠٢٣/١١/٢٨ بتوقيت بغداد سيتم رفض العطاءات المتأخرة.
١٠- يحق للشركة العامة للتجهيزات الزراعية والجهة المستفيدة إلغاء الإعلان في أي وقت ولايحق لأي جهة الاعتراض على ذلك.
١١- سيتم عقد مؤتمر في مقر الشركة العامة للتجهيزات الزراعية للإجابة عن استفسارات مقدمي العطاءات وذلك في الساعة العاشرة صباحاً من يوم ٢٠٢٣/١١/١٩ بتوقيت بغداد.
١٢- سيتم فتح العطاءات في مقر وزارة الزراعة الكائن في جمهورية العراق / بغداد / ساحة الأندلس / قرب فندق السدير عند الساعة الثانية عشر ظهراً من يوم ٢٠٢٣/١١/٢٨.
١٣- إذا صادف يوم الغلق والفتح عطلة رسمية سيكون موعد الغلق والفتح في اليوم الذي يليه.
١٤- يتم قبول العطاء الأوطأ سعراً بشرط ان يكون مستوفي للمعايير والشروط المطلوبة.
١٥- لا تقبل عطاءات الشركات التي سبق ان تم التعاقد معها ولم تلتزم بمواعيد التجهيز حسب بنود العقود المبرمة معها من قبل الشركة العامة للتجهيزات الزراعية.
١٦- لا يحق تقديم الشركات أو وكلائها عطائها لأكثر من مناقصة لتجهيز المنظومات من نفس النوع (المساحة التي تغطيها المنظومة) خلال فترة الإعلان.
١٧- يحق لمقدمي العطاءات الاستفسار عن أية معلومات تخص المناقصة عن طريق البريد الالكتروني الخاص بشركتنا E-mail: iraqiscas@zeraa.gov.iq وبالإمكان الاطلاع على تفاصيل المناقصة على الموقع الالكتروني الخاص بشركتنا على شبكة الانترنت (www.iraqiscas.iq) او زيارة مقر الشركة وفق العنوان المثبت في ادناه.

الشركة العامة للتجهيزات الزراعية
العراق- بغداد – الوزيرية
هاتف : ٠٧٩٠٥٧٥٤٤٧٠
ص.ب: ٢٦٠٢٨ / بغداد
محلة: (٣٠٥) رقم الشارع :(٥) رقم البناية (٦)

المهندس
طالب جاسب الكعبي
المدير العام
رئيس مجلس الإدارة

اعلان رقم (٩ /٢٠٢٢)

(أمانة بغداد/ دائرة بلدية الكرادة)

يسر (امانة بغداد/ دائرة بلدية الكرادة) دعوة جميع الراغبين من ذوي الخبرة والاختصاص في مجال النظافة من الشركات الأجنبية والمحلية لتقديم عطاءاتهم الخاصة بمناقصة (إدارة خدمة جمع ورفع ونقل المخلفات البلدية الصلبة المختلفة من مصادرها وصولا الى مواقع الطمر النهائي خدمة المخلفات الصلبة/ ضمن الحدود الجغرافية لدائرة بلدية الكرادة) حيث تتوفر التخصيصات المالية ضمن حساب: الموازنة التشغيلية لعام ٢٠٢٢/ مصروفات خدمية أخرى/ رقم الحساب ٣٣٦٩ بكلفة تخمينية سنوية قدرها (١٤,٦٢٧,٨٥٠,٠٠٠) أربعة عشر مليار وستمائة وسبعة وعشرون مليون وثمانمائة وخمسون الف دينار عراقي فقط ولمدة (٣) ثلاث سنوات بأمكان الراغبين بشراء وثائق المناقصة مراجعة مقر (ديوان امانة بغداد/الطابق الاول/قسم العقود العامة/الكائن قرب ساحة الخلاني) في اوقات الدوام الرسمي لغرض الحصول على وثائق المناقصة بعد دفع قيمة البيع للوثائق غير قابلة للرد والبالغة (٣٠٠,٠٠٠) ثلاثمائة الف دينار مع مراعاة ما يلي: -

١- يلتزم المتقدم بأن يتضمن عطاءه تأمينات اولية على شكل خطاب ضمان او صك مصدق بمبلغ (٤٣٨,٨٣٥,٥٠٠) اربعمائة وثمانية وثلاثون مليون وثمانمائة وخمسة وثلاثون الف وخمسمائة دينار عراقي فقط والذي يشكل نسبة (١٪) من مبلغ الكلفة التخمينية للمناقصة.
٢- يمنع اشتراك مقدم العطاء للمناقصات التي ستعلن في امانة بغداد مستقبلا في حالة تكرار عدم استيفاءه للمتطلبات الحاكمة لوثائق المناقصة المعلنة.
٣- تقديم (هوية تصنيف المقاولين/ انشائية/ الدرجة الممتازة).
٤- تقديم براءة ذمة صادرة عن الهيئة العامة للضرائب/ قسم الشركات معنونة الى امانة بغداد نافذة ومجددة باسم الشركة مع الهوية الضريبية.
٥- يلتزم مقدم العطاء بتقديم عطاءه وفق ماتتطلبه الوثيقة القياسية بكافة اقسامها بعد دراستها والاطلاع عليها وبخلافه سيتم استبعاد عطاءه.
٦- يلتزم مقدم العطاء بملئ القسم الرابع من الوثيقة القياسة وحسب قرص الـ(CD) الذي يتم استلامه وتقديمه ورقيا بعد ختمها بالختم الحي الخاص بالشركة.
٧- تقديم متطلبات الوثيقة القياسية بكافة اقسامها ورقيا على شكل ملفات (سبايرول) مع الوثائق المكونة للعطاء بعد ختمها بالختم الحي الخاص بمقدم العطاء.
٨- يلتزم مقدم العطاء بتقديم نسخة اصلية من أوراق العطاء في ظرف مغلق ومختوم يكتب عليه عبارة (نسخة اصلية) مع نسخ إضافية عدد (٢) في ظرف مغلق ومختوم يكتب على كل منها عبارة (نسخ إضافية) وتوضع هذه المغلفات (الاصلية والاضافية) في ظرف واحد على ان تكون جميع النسخ مختومة بختم حي من الشركة.
٩- تقديم نسخة من المستمسكات الخاصة بالمدير المفوض (بطاقة السكن – هوية الأحوال المدنية – شهادة الجنسية العراقية) مع جميع المتطلبات الوارد ذكرها في ورقة بيانات العطاء.
١٠- تقديم عقد مشاركة في حالة تقديم العطاء من قبل شركتين أو أكثر مصدق أصوليا.
١١- وصل شراء المناقصة النسخة الاصلية.
١٢- سيتم عقد مؤتمر خاص بالاجابة عن استفسارات المشاركين في المناقصة عند الساعة (العاشرة) من صباح يوم (الاربعاء) الموافق (٢٠٢٣/١٢/٢٠) في مقر دائرة بلدية الكرادة.
١٣- تسلم العطاءات داخل ظرف مغلق ومختوم (نسخة أصلية + نسخ إضافية مصورة عدد/٢ موقعة ومختومة من قبل مقدم العطاء) مثبت عليها اسم مقدم العطاء وعنوانه الالكتروني ورقم الهاتف واسم ورقم المناقصة في الموعد المحدد لغلق المناقصة في تمام الساعة (الثانية عشر ظهرا وحسب التوقيت المحلي لمدينة بغداد) ليوم (الاربعاء) الموافق (٢٠٢٣/١٢/٢٧) في مقر ديوان امانة بغداد/ الطابق الأول/ قسم العقود العامة/ وفي حالة مصادفة ذلك اليوم عطلة رسمية فيؤجل الى اليوم الذي يليه وسترفض العطاءات المتأخرة عن الموعد المحدد أعلاه.
١٤- يتم فتح العطاءات وبحضور مقدمي العطاءات او ممثليهم الراغبين بالحضور على العنوان المبين في اعلاه في الزمان والتاريخ المذكور.
١٥- يتحمل من ترسو عليه المناقصة أجور النشر والاعلان.
١٦- الدائرة غير ملزمة بقبول اوطأ العطاءات.

امانة بغداد
مدير عام دائرة بلدية الكرادة

ولأية استفسارات تتم المراسلة على عنوان البريد الالكتروني لدائرة بلدية الكرادة وقسم العقود العامة:
E-mail:alkarrada@amanatbaghdad.gov.iq
E-mail:alukud@amanatbaghdad.gov.iq

شركة مصافي الوسط (ش.ع)
الادارة العليا / قسم العلاقات والاعلام

م / تنويه

إشارة الى الإعلان رقم (80-79) الخاص بطلبية الشراء (3521/2023) والمنشور في جريدة الصباح العدد (٥٧٩٥) في ٢٠٢٣/١٠/١٨ وجريدة كل الاخبار العدد (٣٢٩٥) في ٢٠٢٣/١٠/١٦ وجريدة المواطن العدد (٣٩٦٨) في (٢٠٢٣/١٠/١٦).
تقرر تمديد تاريخ الغلق لغاية ٢٠٢٣/١١/٢٩ بدلا من ٢٠٢٣/١١/٧.
لذا اقتضى التنويه.

ع. المدير العام
حسن كريم ازميط
معاون المدير العام للشؤون الإدارية

مديرية تنفيذ الحر
رقم الاضبارة/373/ت/2021

إلى المنفذ عليه/فهد لطيف كاظم

لقد تحقق لهذه المديرية من كتاب مركز شرطة العباسية بالعدد ١٥٥٩٤/٢٣٣٤في ٢٠٢٣/١١/٦ ومرفقة شرح مختار المنطقة انك مجهول محل الإقامة وليس لك موطن دائم اومؤقت اومختار يمكن اجراء التبليغ عليه واستنادا للمادة ٢٧من قانون التنفيذ تقرر تبليغك إعلانا بالحضور في مديرية تنفيذ الحر خلال مدة خمسة عشر يوما تبدأ من اليوم التالي للنشر لمباشرة المعاملات التنفيذية بحضورك وفي حالة عدم حضورك ستباشر هذة المديرية بأجراءات التنفيذ الجبري وفق القانون

المنفذ العدل
نبيل عبود ال عنون

اوصاف المحرر: عقد زواج ٤١٨سجل بالعدد ٣٩٩٣ في ٢٠٠٩/١٢/٤ بمبلغ عشرة ملايين دينار وقرار الحكم بالعدد ١٦١٤/ ش/٢٠٢١في ٢٠٢١/٤/٢٢ المتضمن نفقة ماضية بواقع مائة ألف دينار شهريا وكذلك نفقة مستمرة للزوجة بواقع مائة وخمسون الف دينار شهريا ونفقة مستمرة للاطفال بواقع ١٢٥٠٠٠مائة وخمسة وعشرون ألف دينار شهريا حكما غيابيا وقرار الحكم اعتراضي بالعدد ١٦١٤/ش/اعتراض /٢٠٢١ في ٢٠٢٢/٥/٢٢ المتضمن نفقة ماضية مائة الف دينار شهريا ومبلغ مائة الف دينار شهريا عن النفقات المستمرة للزوجة ومبلغ ١٢٥٠٠٠مائة وخمسة وعشرين ألف دينار شهريا للاطفال استنادا لأحكام المادة ٢٧من قانون التنفيذ وكذلك وفق أحكام المادة ٤٣سابعا من قانون الاحوال الشخصيه وامهاله مدة ستون يوما للتسديد المهر المؤجل والنفقات الماضية والمستمرة للزوجة والأطفال.

اعلانات المواطن
٠٧٧٠٢٧٧٧٩٤٦
إيميل الاعلانات
zico_saleh2000@yahoo.com

مدرب الشباب يعول على وديتي سوريا لرفع جاهزية اللاعبين

المواطن- متابعة/ يواصل منتخب الشباب تدريباته في محافظة النجف، استعداداً لمواجهة منتخب سوريا في مباراتين، تقام الأولى اليوم والثانية يوم الـ١٧ من الشهر الحالي في ملعب النجف الدولي تحضيراً للاستحقاقات المقبلة. وقال المنسق الإعلامي لمنتخب الشباب قحطان المالكي، لوكالة الأنباء العراقية (واع)، امس الاثنين: إن" الجهاز الفني بقيادة المدرب عماد محمد استدعى ٢٦ لاعباً لهاتين المباراتين من بينهم لاعب ستوك سيتي علي حيدر فيما تعذز حضور رومانداً لتشي لاعب شالكه وآدم طالب لالتزامهم مع أنديتهم في ألمانيا والدنمارك، أما باقي القائمة فأغلبهم من اللاعبين المحليين الذين تم اختيارهم من دوري الناشئين ودوري الشباب ". وأضاف المالكي أن" المدرب يعول كثيراً على هاتين المباراتين لرفع وتيرة إعداد اللاعبين لبطولة غرب آسيا وتصفيات كأس آسيا المقبلتين ، معرباً عن أمله في تقديم أداء أفضل في أولى المباريات لا سيما وأنه سيلعب على أرضه وبين جماهيره".

وطني المصارعة يستعد للبطولة العربية

المواطن- متابعة/ دخل منتخبنا الوطني للمصارعة، امس الاثنين، معسكراً تدريبياً داخلياً في قاعة الاتحاد تحضيراً للمشاركة في البطولة العربية بفعاليتي الحرة والرومانية، المؤمل انطلاقها في السادس من شهر كانون الأول المقبل في بغداد. وقال المدرب علي نجاح، في تصريح لصحيفة الصباح إن" الجهاز الفني للمنتخب الوطني اختار اللاعبين أصحاب المراكز الأولى والثانية في ضوء النتائج المتحققة خلال مسابقة الأندية، استعداداً للمشاركة في البطولة العربية". وأضاف نجاح أن" الجهاز الفني للمنتخب بالاتفاق مع اتحاد اللعبة، حدد منهاجه التحضيري للفترة المقبلة، وسيتخلله معسكران أحدهما داخلي في بغداد والثاني سيكون في إيران، من أجل رفع الجوانب الفنية والبدنية والتكنيكية للاعبين، للوقوف على الجاهزية التامة قبيل الدخول في معترك المسابقة العربية". وأشار نجاح إلى أن" منتخبنا يبحث عن ظهور مشرف في المسابقة والسعي إلى تحقيق نتائج متميزة تليق باسم المصارعة العراقية على الصعيدين العربي والقاري، لاسيما بعد تحقيق نتائج متميزة أخيراً في الدورة الآسيوية".

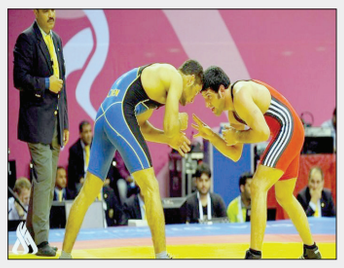

أربعة من محترفي الوطني يصلون إلى البصرة

منتخبنا الوطني باشر تدريباته استعداداً لمواجهة إندونيسيا

المواطن- متابعة

باشر منتخبنا الوطني مساء امس الاثنين، تدريباته في الملعب الثانوي لمدينة البصرة الرياضية، استعداداً لملاقاة نظيره الإندونيسي يوم الخميس المقبل لحساب الجولة الأولى من التصفيات القارية المزدوجة المؤهلة لكأس العالم وأمم آسيا. وقال المنسق الإعلامي لمنتخبنا الوطني محمد عماد لوكالة الأنباء العراقية (واع): إن" وفد المنتخب وصل الى البصرة بتواجد اللاعبين المحليين وكان أول المحترفين وصولاً هو اللاعب أحمد علي ، بينما وصل صباح امس اللاعبين علي الحمادي ويوسف الأمين واسامة رشيد وفرانس بطرس ، فيما بقي وصول كل من دانيلو سعيد وريبين سولاقا وميرخاس دوسكي وأمير العماري، وبحسب خط سير رحلاتهم ليكتمل العدد قبل خوض المواجهة المرتقبة الخميس المقبل". وأضاف عماد أن" منتخبنا سيخوض مساءً، أول وحدة تدريبية في الملعب الثانوي لمدينة البصرة الرياضية بعد اكتمال الصفوف "، مشيراً الى أن" الجهاز الفني بقيادة خيسوس كاساس يحرص على منح اللاعبين وقتاً كافياً من الراحة قبل الشروع بالتدريبات". وأوضح عماد أن" المدير الإداري للمنتخب مهدي كريم، تواجد في البصرة قبل وصول الوفد وأشرف على إعداد جميع المتطلبات الخاصة بإقامة الوفد وغيرها من الأمور الإدارية، بالإضافة الى المتابعة المستمرة من قبل مشرف الفريق يونس محمود وعضو اتحاد الكرة أحمد الموسوي وتواجدهم عن قرب من الوفد وتوفير متطلباته اولاً بأول"، لافتاً الى أن" الفترة المقبلة من التصفيات سنواجه مجموعة أقوى من المنتخبات قد تكون اليابان أو أستراليا أو إيران، لذا علينا كمنتخب أن نعكس واقعاً إيجابياً ونكون قادرين على إقامة مباراة على مستوى عال من الجانب الإداري واللوجستي وبالتالي فإن الأمر يتطلب تعاون الجميع لإنجاح مهمة أسود الرافدين ".

رئيس بايرن يرد على أنباء بيع ديفيز للريال

المواطن-وكالات

أعلن هيربرت هاينر، رئيس بايرن ميونخ، موقفه من أنباء بيع الكندي ألفونسو ديفيز، نجم البافاري، لريال مدريد، الصيف المقبل. وذكرت تقارير، أن العلاقة متوترة بين إدارة بايرن ميونخ وألفونسو ديفيز، بشأن رفض اللاعب الكندي التوقيع على عقد جديد مع البافاري. وقال هاينر، في تصريحات أبرزها الحساب الرسمي لفابريزيو رومانو، خبير الميركاتو، على شبكة "إكس": "إنه معنا بموجب عقد حتى يونيو/ حزيران ٢٠٢٥.. إنه أحد أفضل الأظهرة بالعالم". وأضاف هاينر: "بالطبع نريد الاحتفاظ بديفيز في بايرن ميونخ، وآمل أن تكون رغبته أيضًا أن يبقى معنا". وذكرت تقارير، أنّ بايرن، مستاء للغاية من سلوك نضال حوسة، وكيل ديفيز وصديقه المقرب، الذي يطلق العديد من التصريحات مؤخرًا، من بينها أن هناك العديد من الأندية التي تسعى للتعاقد مع النجم الكندي. وقال حوسة في حوار آخر: "ريال مدريد نادٍ كبير.. لطالما كنت معجبًا بهذا الفريق". وأضاف: "سماع أنهم يهتمون باللاعب الذي أمثله، يجعلني أشعر بالفخر.. هناك خمسة أندية كبيرة في العالم، وبايرن واحد منها.. لكن ريال مدريد اسم كبير، إننا نتحدث عن ١٤ دوري أبطال".

نوير ولام يقدمان كرة "يورو 2024"

المواطن-وكالات

وقع الاختيار على نجم حراسة المرمى الألماني، مانويل نوير، ليكون ضيف الشرف عند تقديم الكرة الخاصة ببطولة كأس الأمم الأوروبية لكرة القدم (يورو ٢٠٢٤) غدا الأربعاء. وجاء ذلك بحسب ما أعلنت عنه شركة "أديداس" الراعية. وسيكون نوير وفيليب لام مدير بطولة يورو ٢٠٢٤ حاضرين خلال المراسم المقررة في برلين لتقديم كرة البطولة الأوروبية التي تستضيفها ألمانيا بين ١٤ حزيران/يونيو و١٤ تموز/يوليو. وسيتدرب المنتخب الألماني بالكرة في وقت لاحق يوم الأربعاء استعدادا لمباراتيه الوديتين أمام تركيا والنمسا خلال الأسبوع المقبل. ولا يتواجد نوير حاليا ضمن قائمة المنتخب الألماني حيث عاد مؤخرا إلى الملاعب بعد غياب طويل بسبب إصابته بكسر في القدم في كانون الأول/ديسمبر الماضي. لكن جوليان ناجلسمان المدير الفني للمنتخب الألماني ألمح إلى أن نوير، المتوج مع المنتخب الألماني بلقب كاس العالم ٢٠١٤، سيعود إلى قائمة الفريق في مبارياته المقررة في أذار/ مارس. ويتولى مارك أندري تير شتيجن، حارس برشلونة الإسباني، حراسة مرمى المنتخب الألماني بشكل أساسي في غياب نوير ويتطلع إلى مواصلة هذا الدور في البطولة الأوروبية التي قد تشهد منافسة شرسة بين الحارسين. وتجدر الإشارة إلى أن نوير (٣٧ عاما) شارك مع المنتخب الألماني في كل البطولات الكبيرة منذ كأس العالم ٢٠١٠. ويضم المنتخب الألماني ثلاثة حراس أخرين قبل مباراتيه المقبلتين، هم كيفن تراب حارس آينتراخت فرانكفورت وأوليفر بومان حارس هوفنهايم ويانيس بلاسفيتش حارس لايبزيج.

في المرحلة الثالثة عشرة من الدوري الإسباني لكرة القدم

بطولة إسبانيا: ثنائية ليفاندوفسكي تقود برشلونة لفوز صعب على ألافيس

المواطن- وكالات

سجل المهاجم البولندي روبرت ليفاندوفسكي هدفي برشلونة حامل اللقب وقاده لفوز صعب على ضيفه ألافيس ٢- ١ الاحد في المرحلة الثالثة عشرة من الدوري الإسباني لكرة القدم. وفك ليفاندوفسكي بهدفيه في الدقيقتين ٥٣ و٧٧، ردا على هدف التقدم من الضيوف عبر مهاجمه الشاب سامو أومورديون (١٩ عاما) بعد ١٨ ثانية فقط من صافرة البداية، صيامه عن التهديف الذي استمر منذ ٢٣ أيلول/سبتمبر عندما سجل ايضاً هدفين في الفوز على سلتا فيغو ٣ - ٢ في المرحلة السادسة. ورفع برشلونة الذي كان مطالباً بالفوز محلياً للبقاء بمنأى عن مطارده أتلتيكو مدريد الرابع مع ٢٥ نقطة الذي يلعب لاحقا أمام فياريال، رصيده إلى ٣٠ نقطة، متأخرا بفارق ٤ نقاط عن جيرونا المتصدر مفاجأة هذا الموسم والفائز على رايو فايكانو ٢- ١ السبت، ونقطتين عن غريمه اللدود ريال مدريد الثاني الفائز على فالنسيا ٥ -١ في اليوم ذاته. كما عاد برشلونة إلى سكة الانتصارات بعد خسارة في دوري أبطال أوروبا أمام شاختار دانييتسك ٠ -١ في الجولة الرابعة، وقبلها في كلاسيكو اسبانيا أمام ريال ١ -٢ في المرحلة الحادية عشرة، تخللهما فوزا صعبا ايضاً على ريال سوسييداد ١ -٠ في المرحلة الماضية. وادخل تشافي هرنانديس مدرب برشلونة ٦ تغييرات مقارنة مع مباراة دانييتسك، ابرزها ابقاء غافي وفيران توريس والبرازيلي رافينيا على مقاعد البدلاء، والزج ببيدري وفيرمين لوبيس ولامين جمال والمهاجم البرتغالي جواو فيليكس بين عدة. ولم يكد الحكم يطلق صافرة البداية حتى اهتزت شباك النادي الكاتالوني على ارضه بعد ١٨ ثانية فقط بعدما قُطعت الكرة من الالماني إلكاي غوندوغان لتصل إلى خافيير لوبيس الذي مررها إلى أوكوروديون داخل المنطقة تابعها بتسديدة مرت بين قدمي الحارس الالماني مارك أندري تير شتيغن. وادرك برشلونة التعادل مع بداية الشوط الثاني بعد لعبة مشتركة بين جمال والفرنسي جول كونديه على الجهة اليمنى، ليمرر الاخير عرضية نحو علامة الجزاء تطاول لها ليفاندوفسكي رأسية في الشباك (٥٣). وخطف حامل اللقب النقاط الثلاث بعد خطأ من المدافع المغربي عبدالكبير أبكار على البديل توريس ليحتسب الحكم ركلة جزاء نفذها ليفاندوفسكي قوية في وسط المرمى خادعا الحارس أنتونيو سيفيرا الذي ارتمى الى اليسار (٧٧).

في المرحلة الثانية عشرة من الدوري الإنكليزي لكرة القدم

بطولة إنكلترا: تعادل مجنون بين سيتي وتشلسي وصلاح يصعد بليفربول الى الوصافة

المواطن- وكالات

انتهت المواجهة بين مانشستر سيتي حامل اللقب والمتصدر ومضيفه تشلسي بتعادل مجنون ٤ -٤، فيما صعد المصري محمد صلاح بفريقه ليفربول الى الوصافة بالفوز على ضيفه برنتفورد ٣ -٠ الأحد في المرحلة الثانية عشرة من الدوري الإنكليزي لكرة القدم. على ملعب "ستامفورد بريدج"، قدّم سيتي وتشلسي مباراة مجنونة هي الأولى بين الفريقين التي يسجل فيها كل من الفريقين ثلاثة أهداف أو أكثر في دوري المستوى الأول منذ فوز الفريق اللندني ٦ -٣ في تشرين الثاني/نوفمبر ١٩٦٠ بحسب "أوبتا" للاحصاءات. وكانت المواجهة في طريقها لصالح سيتي بعد تقدمه في الدقيقة ٨٦، لكن كول بالمر، القادم الى صفوف الـ "بلوز" الصيف المنصرم من فريق المدرب الإسباني بيب غوارديولا بالذات، أدرك التعادل في الوقت بدل الضائع من ركلة جزاء، ليحرم فريقه السابق من انتصاره السابع تواليا على منافسه اللندني. ورفع سيتي رصيده الى 28 نقطة في الصدارة بفارق نقطة أمام كل من خصمه المقبل ليفربول ووصيف الموسم الماضي أرسنال، فيما بات رصيد فريق المدرب الأرجنتيني ماوريسيو بوكيتينو 16 نقطة في المركز العاشر.

رأسية للكرواتي يوشكو غفارديول

ولم يقدم الفريقان الكثير في بداية اللقاء، قبل أن تشتعل المواجهة بعد فرصة أولى لسيتي برأسية للكرواتي يوشكو غفارديول إثر عرضية من الأرجنتيني خوليان ألفاريس، لكن الحارس الإسباني روبرت سانشيس كان له بالمرصاد (17). ثم ردّ تشلسي بمحاولة بعيدة لكونور غالاغر وجدت في طريقها الحارس البرازيلي إيدرسون (19)، قبل أن يتدخل "في أيه آر" ليمنح سيتي ركلة جزاء بعد خطأ من الإسباني مارك كوكوريلا على النروجي إرلينغ هالاند، انبرى لها الأخير بنجاح (25). لكن رد تشلسي كان سريعاً عبر قلب دفاعه البرازيلي المخضرم تياغو سيلفا الذي حول الكرة برأسه من زاوية صعبة في الشباك إثر ركلة ركنية نفذها غالاغر (29)، ليصبح عن 39 عاماً وشهر و3 أسابيع رابع أكبر هداف في تاريخ الدوري الممتاز الذي انطلق موسم 1922 1993 خلف تيدي شيرينغهام (40 عاماً و8 أشهر و24 يوماً) ودين ويندس (39 عاماً و7 أشهر و21 يوماً) والويلزي راين غيغز (39 عاماً وشهران و25 يوماً). وبعد فرصتين ضائعتين لسيتي عبر فيل فودن، اكتملت عودة تشلسي حين سجل هدف التقدم في الدقيقة 37 بعد خطأ في اعتراض الكرة من غفارديول، ما سمح لريس جيمس في تمريرها عرضية لتجد رحيم ستيرلينغ الذي حولها في شباك فريقه السابق. لكن المدافع السويسري مانويل أكانجي أعاد الفريقين الى المسافة ذاتها بإدراكه التعادل في الثواني الأخيرة من الشوط الأول بكرة رأسية بعد عرضية من البرتغالي برناردو سيلفا إثر ركلة ركنية (45+1).

الهدف الشخصي الثاني لهالاند

وبدأ سيتي الشوط الثاني من حيث أنهى الأول وتقدم بالهدف الشخصي الثاني لهالاند الذي وصلته الكرةالهدف الشخصي الثاني لهالاند إثر هجمة مرتدة من خوليان ألفاريس فدخل وإياها المرمى بشيء من الحظ (47)، ليسجل هدفه الثالث عشر في الدوري هذا الموسم والسابع عشر في جميع المسابقات. وكان بالمر قريباً جداً من إدراك التعادل والتسجيل في مرمى فريقه السابق بعد مجهود فردي، لكن إيدرسون تدخل ببراعة لحرمانه من ذلك (60)، ثم أنقذ محاولة بعيدة من غالاغر لكن السنغالي نيكولاس جاكسون الذي سجل ثلاثية في المرحلة الماضية أمام توتنهام (4 1)، كان في المكان المناسب لمتابعة الكرة في الشباك ويدرك التعادل لأصحاب الأرض (67). وعاد الإسباني رودري ليمنح سيتي التقدم بمساعدة تياغو سيلفا الذي حول التسديدة البعيدة في شباك فريقه (86)، لكن القصة لم تنتهِ هنا إذ أهدى البرتغالي روبن دياش ركلة جزاء لأصحاب الأرض في الوقت القاتل بخطأ على البديل الألباني أرماندو برويا، فانبرى لها بالمر بنجاح (90+5).

صلاح يصعد بليفربول الى الوصافة

وعلى "أنفيلد"، أعاد صلاح فريقه ليفربول الى سكة الانتصارات بقيادته الى الفوز على ضيفه برنتفورد 3 - 0، ما سمح له بالصعود الى الوصافة. ودخل ليفربول اللقاء على خلفية التعادل في المرحلة الماضية أمام لوتون تاون 1 -1 والخسارة على أرض تولوز الفرنسي 2 3 في "يوروبا ليغ"، ما جعل الفوز على برنتفورد هاماً جداً لاسيما أن الاختبار المقبل بعد نافذة المباراة الدولية سيكون ضد سيتي في 25 الحالي.

صلاح يهدي فريقه التقدم

وأهدى صلاح فريقه التقدم في الدقيقة 39 بعد تمريرة من الأوروغوياني داروين نونييس، ثم وحسم النتيجة في الشوط الثاني بتسجيله هدفه العاشر في الدوري هذا الموسم بعد تمريرة من اليوناني كوستاس تسيميكاس (62)، قبل أن يوجه البرتغالي ديوغو جوتا الضربة القاضية للضيوف بتسديدة رائعة من مشارف المنطقة (74). وأشاد جوتا بثبات أداء صلاح الذي بات أول لاعب يسجل في المباريات البيتية الست الأولى لليفربول في الدوري، بالقول "إنه دائماً هناك. إنه تهديد مستمر أمام المرمى ويخلق الفرص. وكما يعلم الجميع، إنه مهم جداً بالنسبة لنا". وعن الصراع على اللقب، قال "ما زال الوقت مبكراً. يجب أن نواصل الانتصارات كي نتمكن من التواجد في قلب الصراع على اللقب مع الوصول الى النهاية. الطريق ما زال طويلاً". كما حال أرسنال، استفاد ليفربول من خسارة توتنهام أمام ولفرهامبتون 1 -2 السبت، فتقدم عليه بفارق نقطة.

وبقي أستون فيلا قريباً من المقدمة بفوزه على ضيفه الجريح فولهام 3 - 1، ليرفع فريق المدرب الإسباني أوناي إيمري رصيده الى 25 نقطة في المركز الخامس بفارق نقطة خلف منافسه المقبل توتنهام.

متأثراً بطرد الألماني من أصل سوري ناصر محمود في الدقيقة 69، اكتفى برايتون بالتعادل للمرحلة الثالثة تواليا وفرّط بفوزه الأول في آخر 6 مراحل، وذلك بعد تقدمه على ضيفه شيفيلد منذ الدقيقة السادسة وزحتى الدقيقة 74 حين اهتزت شباكه بهدف التعادل عبر النيران الصديقة لمدافعه آدم وبستر.

جريدة سياسية يومية مستقلة
info@almowatennews.net
www.almowatennews.com
almowatennews@yahoo.com
almowaten30@yahoo.com
الثلاثاء 14 تشرين الثاني 2023 العدد 3989
Tue.14 Nov . 2023 issue no. 3989
مسجلة في نقابة الصحفيين العراقيين
تحت رقم 221
تأسست سنة 2004

رئيس التحرير
علي عمار الغريفي

مدير العلاقات العامة
أسعد المطيري
ads@almowatennews.net

رئيس التحرير: 07809142409
07803000017 :
ايميل رئيس التحرير
algoraifi@almowatennews.net
Aligoraifi@gmail.com

العلاقات العامة: 07702874741
الأدارة: 07901449844
الاعلانات : 07702777946
zico_saleh2000@yahoo.com

المواطن

في قراءة مهمة لكتاب (الفرقة القومية الوطنية للتمثيل)

الـــصـــورة تـــوثق بـــالـــعدســـة

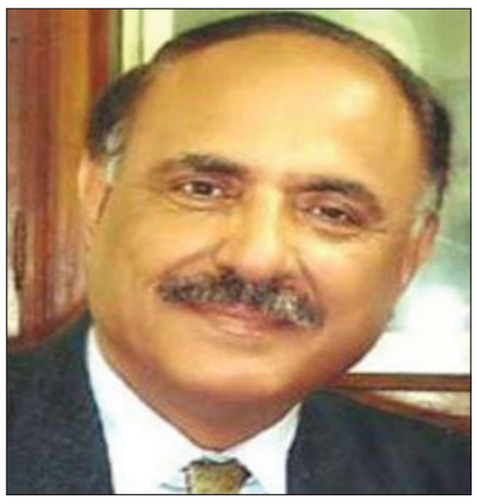

زيد الحلي

أن تكتب توثيقا ، عن (موثق) فهذا من الأمور التي لم نرها ، إلا نـــادراً في الاعلام أو البحوث ، ففي ظن الكثيرين أن رجل التوثيق ، لا يحتاج الى من يوثق له ، وهذا رأي ينفيه الادراك والعقل ، فالمتابعة الرصينة ، توجب على المرء ، أن يلاحق ابداعات (الموثق) فيجعلها ، مادة محفوظة للأجيال .. وحسنا فعل زميلنا القدير عبد العليم البناء ، بحدسه المهني المعروف ، بتوثيق إبداعات المصور الفوتوغرافي (علي عيسى) وآخرون ، في كتاب ، باذخ في شـــكله وطباعته حمل عنوان (الفرقة القومية ـــ الوطنيـــة للتمثيل) أشرف عليه وأخرجه فنيا د. فـــلاح الخطاط ، وقد تضمن صوراً جميلـــة ، التقطتها عدســـة فوتوغرافية ، جذرت مفاهيم آية في الروعة ، تصلـــح رواية فوتوغرافية للأجيال الحالية والقادمة ، ففي كل صورة احتواها الكتـــاب ، يمكن رؤية الجمـــال في كل شيء، ورؤية وتأليـــف الجمال هو ما يفصل اللقطة عن الصورة . إن اللغة البصرية التي يمتلكها علي عيسى ، وســـلط الضوء عليها الزميل عبد العليم البناء ، قامت بجذب العين تجاه المضامين المسرحيـــة والفنية المطروحة والتي تكون مرافقة لها، وقربت الأشياء والأجسام البعيدة وجعلتها لوحـــة ناطقة ، فالصورة المعبرة ، والاســـتثنائية تحتوي على مجموعة من العلامات البصرية لا يفهما إلا خبير فوتوغرافي .

ومن خلال مطالعتي للكتاب الأنيق الذي قدمه البناء الى المكتبة الفوتوغرافيـــة ، لاحظت بيقين أن حياة علي عيسى ، تشكلت نتيجة محبته للتجوال الحياتي والتوثيـــق ، وأن كامرته هي جواز ســـفره الدائم ، وعندما يسأله الناس عن المعدات التي يستخدمها في عمله ، يقول لهم إنها عيني، فالتصوير الفوتوغرافي بالنســـبة له هو فن المراقبة بالعـــين ، وأن الصورة الفوتوغرافية هي التقاط لحظة مرت لن تتكرر أبداً، ولا يمكن إعادة التقاطها ..

وصدق من قـــال إن التصوير هو إيقاف لحظة من الزمن في ورقة مستطيلة لتبقى للأبد مثل الذكريات الخالدة ، والمصـــور التوثيقي ، يحصل على كل المتع الحياتية من خلال التصويـــر فيمكنه أن يخرج كل الجمال المخفي في الواقع وكشف نقاء القلب من بين ملامح الصخب ، فهو يتفاعل مع الوسط المحيط به لا يقل درجة عن الشاعر والقاص والتشكيلي .

لأخي عبد العليم البناء أقـــول : باركك الرحمن على هذا التوثيق المهم لمسيرة المصور (الموثق) الرائع علي عيـــسى .. متمنياً ان هذا المشروع ، بداية لمشـــاريع توثيقية أخرى في مجالات الفنون والإعلام والأدب .. دمتما .

*عمودي في صحيفة الزمان الدولية

أدارها الناقد المسرحي د. سعد عزيز عبد الصاحب

الملتقى الإذاعي والتلفزيوني في اتحاد الأدباء يحتفي بالفنان د. مناضل داود

المواطن – خاص

في إطار برنامجه الثقافي بالإحتفاء بتكريم نخبة مـــن الفنانين العراقيين المبدعـــين ضيف الملتقى الإذاعـــي والتلفزيوني في الاتحـــاد العام للأدباء والكتاب في العراق الفنـــان الدكتور مناضل داود في جلســـة تحدث فيها عن تجربتـــه الإبداعية في مجالات المـــسرح والدراما التلفزيونية ، وأدارها الفنان والناقد المسرحي الدكتور سعد عزيز عبد الصاحب، الذي قدم في بدايتهـــا تعريفاً بالفنان مناضل داود قائلاً:

الدكتور مناضـــل داوود ممثل عراقي من مواليد عام ١٩٦٠ في ميســـان، حصل على الدبلوم العالي في المسرح من معهد الفنـــون الجميلة بالبصرة وبغداد عـــام ١٩٧٩. كما حصل على بكالوريوس أكاديمية الفنون الجميلة. وغادر العراق في فترة الحـــرب وتنقل بين دمشـــق والقاهرة والكويت وطهران حيث كان له حضور دائم على خشبات المسرح هناك. وفي عام ١٩٩٦، انتقل إلى ســـانت بطرســـبرغ، حيث التحق بالأكاديمية المسرحية وناقش أطروحة الدكتوراه في عام ١٩٩٩ بعنوان (مسرح التعزية في العراق)، الصادر عن دار المدى. فيما تحـــدث المحتفى به الدكتور مناضل داوود مجيباً عن ســـؤال مدير الجلسة، عن السبب في أنـــه كان أول من عاد الى بغـــداد من المسرحيين العراقيين المغتربين عـــام ٢٠٠٣، قائلاً: لم أغادر بغداد أبدا، فقد كانت طوال سنوات الغربة تسكن في قلبي وعقلي، وعندما عدت اليها، كانت أمنيتي أن أدرّس هـــذا الجيل تماماً مثلمـــا كان يفعل أساتذتنا أيام الدراسة، فأنا الإبن الشرعي للفنان الكبير الراحل قاسم محمد، الذين كنا بالنسبة له مشـــاريع مقترحة للتعلم، في الكلية أو في المقهى أو في الشارع.

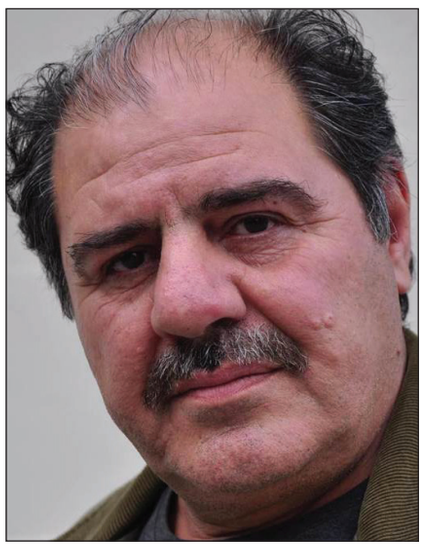

وتحـــدث عن تجربته العراقيـــة التي عرضها في لنـــدن (مخفر الشرطة القديـــم) ومثلها الفنان مناضـــل داود وهـــي مونودراما مـــن تأليفه وأخراجه ســـبق له ان قدمها كاملـــة في بغداد وبنجاح كبير.. واســـتعرضت النسخة اللندنية بعض مشـــاهد مختلفة، منها، لحالات من حياة المواطن العراقي اليومية في وضع البلاد المضطرب في ظل غياب الأمـــن وفوضى الإدارة وانتشـــار الفساد والمحاصصة الطائفية والإرهاب، وتأثير كل ذلك على الحياة اليومية للشخصية البغدادية النمطية، التي كانت بمثابة الأنموذج.

وأشار الى مسرحيته (روميو وجولييت في بغداد) التـــي حاولت الاقـــتراب من الأحـــداث الصعبة التي مـــرت بها البلاد، عبر تســـليط الضوء على معاناة عاشقين عراقيين في بلد تعمه الصراعات والفوضى.والمسرحيـــة تحكـــي قصـــة عائلتين عراقيتـــين تنتميان إلى طائفتـــين مختلفتين في العقيدة. وتقود الخلافـــات والتعصب الديني إلى معارضتهما لزواج شاب من هذه العائلة بشابة من عائلة أخرى، لكنهما يقرران مع ذلك الزواج سراً، على الرغم من معارضة أهليهما، وفي ختام المسرحية يلقيان حتفهمـــا في انفجار إرهابي في إحدى كنائس بغداد، في أحداث تشـــابه تماماً ما يعقب الهجمات الإرهابية التي غزت بلاد ما بين النهرين بعد الاحتلال الأميركي ٢٠٠٣.

أكد داوود إنـــه كان متحديـــاً في طرحه العمل، خصوصاً مشـــاهد أنين للشقيقين كبيري السن اللذين يعيدان المعارك منذ ســـنوات الحضانة، في حين يجسد المشهد الأخير في كنيسة سيدة النجاة في بغـــداد، التي تدمرت خلال إحـــدى الهجمات الإرهابيـــة، حيث تقع الكنيســـة عـــلى مقربة من بناية المسرح الوطني مـــكان العرض الأول للمسرحية.

zoom

باسم يوسف: هدفي من مقابلة مورغان تقديم أحداث غزة بشكل صحيح للإعلام الغربي

المواطن – متابعة

كشف الإعلامي والكوميدي المصري باسم يوسف كواليس مقابلتيه مع الإعلامـــي البريطاني بيرس مورغان حول الحرب في قطاع غزة، موضحـــاً أنه رفض إجراء مقابلة مع مروغان مرتين، لاعتراضه على التناول السيء للإعلام الغربي لمجريات الأحداث في غزة.وقال: عندما لمســـت أن المقابلة الأولى أدت الرسالة المطلوبة قررت إجراء مقابلة ثانية وخاطبت بـــيرس وأخبرته أنني أرغـــب بمقابلته شـــخصياً في مقابلة وجهاً لوجـــه، وكان التحضير لها مختلفـــاً تماماً فكان الهدف أن أقوم بشرح قضية لا يتم تقديمها بشكل صحيح في الإعلام الغربي".وكان التحدي كيف ســـأقوم بتقديم هذه المعلومـــات، حيث اخترت أن يكون الهدوء ومنح المحاور أمامي مساحته الخاصة هو الأســـلوب الأمثل، حتى أستطيع الحصول على مساحتي وإيصال رسالتي وهو ما حدث بالفعل.

هالة صدقي تعود للسينما بفيلم (كتف قانوني)

المواطن – متابعة

عادت الفنانة المصرية هالة صدقي إلى السينما مجدداً بعد غياب دام ٦ سنوات، عبر فيلم (كتف قانوني)، الذي انتهت من تصويره مؤخراً، وقالت صدقي: "فيلم (كتف قانوني) عمل مميز، وسعيدة بالمشـــاركة فيه، وأعتقد أنه سينال إعجاب الجمهور:.وفيلم. (كتـــف قانوني) عمل كوميدي اجتماعي، تدور أحداثه حول مجموعة من المحامين الذين يحاولون تحقيق العدالـــة في مجتمع مليء بالظلم.ويضم الفيلم نخبة من النجوم: ســـيد رجب، عمرو عبد الجليل، كريم عفيفي، شـــيرين رضا، دينا، محمد رضوان، عارفة عبد الرسول، وعدد كبير من الفنانين ضيوف الشرف منهم: حسن الرداد، رانيا يوسف، بيومي فؤاد، وآخرون.

خطاب قوي من كيت بلانشيت لوقف الحرب وسط تصفيق البرلمان الأوربي

المواطن – متابعة

مع إســـتمرار الحرب في غزة، دعت الممثلة الأسترالية كيت بلانشيت، سفيرة النوايا الحسنة للمفوضية العليا لشؤون اللاجئين التابعة للأمم المتحـــدة، أعضاء البرلمان الأوروبي إلى وقف إنساني فوري لإطلاق النار في قطاع غزة.وأعادت تكرار دعوة المفوضية الســـامية للأمم المتحدة لشـــؤون اللاجئين إلى «وقف إنساني فوري لإطلاق النار والإفراج فوراً عن جميع المدنيين المحتجزين كرهائن»، وسط تصفيق من أعضاء الجمعية. وقالـــت «لقد كلّف الصراع ولا يزال آلاف الأرواح البريئة».

من عالم الفيسبوك

شهداء الحرية في السينما : (بوديكا المحاربة الشهيدة)

د. ياسر البراك

يمنحنا فيلـــم (بوديكا : ملكـــة الحرب Boudica : Queen of War) إنتـــاج عـــام ٢٠٢٣ فرصـــة الغـــور في التاريخ البريطاني مطلع ميلاد الســـيد المســـيح وتحديداً ســـنة ٦٠ ميلادية عندما كانت الأمبراطوريـــة الرومانيـــة في أوج عظمتها لدرجة أن زحفها العسكري شمل الســـيطرة على عموم أوروبـــا وبضمنهـــا الممالك البريطانيـــة المتعددة وخاصة مملكة (بوديكا) التي يعيش فيها الشعب الإيســـيني الذي كان يحكمه الملك (براسوتاغوس) والذي يتبع سياســـة حكيمة مع المحتلين الرومان من أجل الحفاظ على شـــعبه ، لكن صلف الرومان وغرورهم وإستبدادهم يُوقع بهذا الملك بعد خيانته من أقرب صديق له فيتـــم قتله لتبقى مملكته من دون وريث إذ سرعان ما يقوم الرومان بقتل إبنتيه وتعذيب زوجته التي تنحدر من نسل ملكي سلتي الأمر الذي يدفع بها للدفاع عن شعبها عبر قيادته لتحرير مملكتهـــا والثأر لزوجها وإبنتيها فتتحول الزوجة الرقيقـــة الى محاربة شرســـة تُجيد لعبة الحرب وقساوتها .

الفيلم الذي كتب له السيناريو وأخرجه البريطاني (جيسي جونسون) يتخذ من مشاهد الحركة والتوتر الدرامي أســـلوباً له ، فضلاً عن التركيز على الحرب بوصفها طريقاً للخلاص من الإحتلال ، إذ يستميت الشعب الإيسيني في القتال خلف ملكته التي يعتقد أنها تتمتع بقـــوة خارقة وغيبية هي التي تحركها وتجعلها تحقق سلسلة من الإنتصارات الساحقة على الإمبراطورية الرومانية ..

ينبني الفيلم على أحـــداث تأريخية حقيقية كتبها المؤرخون الرومان لكن السيناريو لا يقدم لنا قصة وثائقية بقدر ما يقدم رؤية درامية للتاريخ السلتي ، مثل مشهد موت الملكة بوديكا في آخر معركة لها في مغايـــرة واضحة مع حقيقـــة موتها التأريخية حيث أنها ماتت بالســـم وليس في ساحة المعركة ، الأمر الذي يُصعّد من العنصر الدرامي في السيناريو ليمنحه عناصر قوية من الشـــد والتشويق والتوتر التي تؤثر في إستقبال المتلقي .

وعلى الرغم من المشـــاهد الكثيرة الموغلة بالحركة والعنـــف إلا أن الفيلـــم يقدم لنا كذلك مشـــاهد رومانســـية جميلة للطبيعة والهـــدوء الذي يمنح شـــخصيات الفيلم مســـاحة كبيرة من السكينة والصمت والتأمـــل .ويبقى الأداء التمثيلي في الفيلم نقطة الجـــذب الرئيس حيث يقدم لنـــا الممثلون شخصياتهم بجرعة كبيرة من الإقناع الفني .

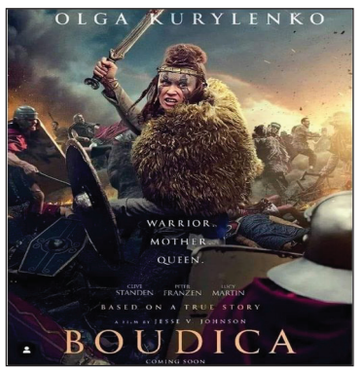

طرح مسلسل (ذي كراون 6) الخميس المقبل

المواطن – متابعة

تبدأ نتفليكس إبتداءً من الأسبوع المقبل، عرض الموســـم الســـادس والأخير من مسلسلها (ذي كراون)، ويتنـــاول الحادث الـــذي أودى بحياة الأميرة البريطانية ديانا؛ إذ ســـتطرح الخميس أول خمس حلقات منه بينما ســـتجعل محبي العمل ينتظرون حتى ١٤ديسمبر/كانون الأول المقبل لإتاحـــة الحلقات الخمس المتبقية.وخلال المواسم الخمســـة الماضية التي بدأ عرض أولها ســـنة ٢٠١٦، أدت مجموعة مـــن الممثلات دور الملكة اليزابيت الثانية هـــنّ كلير فوي وأوليفيا كولمان وإيميلدا ســـتونتون. ومن زواج الأميرة الشـــابة في بريطانيا خلال فترة ما بعد الحرب وصولاً إلى الأزمات العائلية في تســـعينات القرن العشرين، يزاوج المسلســـل الـــذي يضم عدداً كبيراً من النجوم وقُدّرت موازنته بمئات الملايين من الـــدولارات، بين أحداث تاريخية ومشـــاهد عن حياة أفراد العائلة، آخـــذاً في بعض الأحيان حرية في جانبها المتخيّل تجعله بعيداً من الواقع التاريخي الفعلي.وخلال الســـنوات التي سبقت وفاة إليزابيث الثانية في ٨ سبتمبر/أيلول ٢٠٢٢، ســـاعدها النجـــاح العالمي الـــذي حققه (ذي كراون) على تعزيز مكانتها رمـــزاً عالمياً، فهي ملكة نجحت في الحفاظ على آرائها سرية ونادراً ما أظهرت مشـــاعرها للعلن.ويتمحور الموسم السادس من المسلسل على الأسابيع الأخيرة من حياة الأميرة ديانـــا، بعد طلاقها من الملك الحالي تشـــارلز الثالث وحتى وفاتها في ٣١ أغسطس/آب ١٩٩٧. وبعدمـــا كان مصـــورون متطفلون يلاحقون الأميرة ديانا التي كانت تبلغ آنذاك ٣٦ عاماً، اصطدمت السيارة التي كانت تقلّها بعمود في نفق ألما في باريس، ما أدى إلى مقتلها وصديقها المصري الثري دودي الفايد.وفي المقطع الدعائي الخاص بالموســـم الســـادس من (ذي كراون) تقول الملكة للأميـــرة التي تؤدي دورها إليزابيث ديبيكي: «لقد نجحتِ أخـــيراً في تغيير كل شيء داخل الأسرة. إن ما حدث لا يمثل أقل من ثورة». وينتظر المقربون من العائلة الملكية بفارغ الصبر عرض الموسم السادس من المسلسل، في حين لم يعلّق أفراد العائلة مطلقاً على هذا العمل. وسبق أن أثار أول إعلان عن ظهور ديانا في صورة شبح في المسلســـل، ردود فعل غاضبة واتهامات بقلّة الاحترام.

دائرة السينما والمسرح تعلن عن شروط المشاركة بمهرجان سينما الشباب الأول

المواطن – خاص

أعلنت دائرة الســـينما والمـــسرح في وزارة الثقافة والســـياحة والآثـــار عن شروط المشـــاركة في الدورة الأولى مـــن مهرجان ســـينما الشـــباب للمدة مـــن ٢٣ ولغاية ٢٥كانـــون الاول ٢٠٢٣ , والـــذي تقيمه برعاية دولة رئيس مجلس الوزراء المهندس محمد شياع السوداني وبإشراف مباشر من الدكتور أحمد فكاك البدراني وزير الثقافة والسياحة والآثار..

ودعا قسم الانتاج السينمائي والتلفزيوني في دائرة السينما والمسرح السينمائيين الشباب للمشـــاركة في فعاليات مهرجان ســـينما الشباب بنســـختة الاولى للأفلام (العراقية) والذي ســـيقام للمدة من ٢٣ ولغاية ٢٥/ كانون الأول / ٢٠٢٣ ، وتستقبل المشاركات لغاية ٢٠٢٣/١٢/١ وفق الشروط المثبتة في أدناه:

١- أن يكون عمر المخـــرج دون ٣٠ عاماً. ٢- ســـتكون المنافســـة للفيلـــم الروائي والانيميشن القصير. ٣- ان لاتتجاوز مدة الفيلم ٢٠ دقيقة. ٤-ســـيتم قبول الأفلام من إنتاج أعـــوام (٢٠١٩-٢٠٢٠-٢٠٢١-٢٠٢٢-٢٠٢٣).٥-أن يكـــون الفيلـــم غير متاح في مواقـــع الانترنيت .٦-أن لايتعارض الفيلم مع القوانين الســـارية في جمهورية العـــراق وأن لايكـــون فيه خـــدش للحياء والعرف والتقاليد . ٧- تقبل الأفلام العراقية فقـــط .٨- عند قبول الفيلم للمشـــاركة في المهرجان يحـــق لإدارة المهرجـــان تحميل الفيلم واســـتخدام مشـــاهد من الفيلم في البرومو الخـــاص في المهرجان .٩- لايتجاوز ٣٠ ثانية مع نسخة عالية الدقة من بوستر الفيلم . للفيلم Trailer٩-١٠- يتم ارسال رابط للفيلم مفتـــوح ليتم تحميله وعرضه للجنة المشـــاهدة. ١١- ســـتتنافس الافلام على اربـــع جوائز ذو قيمة مادية وهي : ١- افضل فيلم روائي أول. ٢-أفضل فيلم روائي ثان. ٣- أفضل فيلم روائي ثالث. ٤- أفضل فيلم إنيميشـــن. علماً أن استقبال الافلام للمدة من (١١/١ الى ٢٠٢٣/١٢/١) وملء الاستمارة وترسل على الإيميل المثبت أدناه :

iraqicinemadays@gmail.com

دائرة السينما والمسرح
Ministry of Culture
Iraqi Cinema & Theater
FOUNDATION