رئيس مجلس الادارة
د. ابراهيم محمد بحر العلوم

المواطن
AL-MOWATEN

جريدة سياسية يومية مستقلة
info@almowatennews.net
www.almowatennews.net
almowatennews@yahoo.com
almowaten30@yahoo.com
الاربعاء 19 آذار 2025 العدد 4275
18 رمضان 1446 هـ
Wed.19 Mar . 2025 issue no. 4275
السعر 500 دينار

تابعونا على :- - الموقع الالكتروني (ويب سات)
عبر الرابط: https://www.almowatennews.net
- التيليغرام عبر الرابط: https://t.me/almowatennew
- الإنستغرام عبر الرابط: https://www.instagram.com/almowatennews/
- التويتر عبر الرابط: https://twitter.com/almowaten_news
www.almowatennews.net

ص2
(سباق مع الزمن).. المال السياسي يثير القلق مع اقتراب الانتخابات

ص3
وزير الصحة يؤكد سعيه لأتمتة وحوكمة التعاملات لإغلاق الطرق بوجه الفساد
ص3
العمل: أولوية الشمول بالحماية الاجتماعية للمتقدمين عبر النافذة الالكترونية
ص7
ميسي: يؤسفني الغياب.. وسأتحول إلى مشجع

النفط: تقدم بأعمال مد أنبوب الغاز الجاف إلى محطة كهرباء بسماية

مفاوضات بين العراق والجزائر لصفقة غاز مسال لدعم الكهرباء في بغداد

بغداد-المواطن

كشفت مصادر عن تقدم المفاوضات بين العراق والجزائر حول صفقة غاز مسال، وقالت المصادر إن «المفاوضات تتقدم بشأنها مع العراق خلال المدة الحالية في محاولة لإنجازها قبل الصيف المقبل».
وأوضحت المصادر، في تصريحات لمنصة الطاقة، أنه من المتوقع إعلان الصفقة خلال شهرين بحد أقصى، على أن يبدأ التصدير بمجرد انتهاء العراق من تجهيز البنية التحتية للاستيراد.
ويعمل العراق حاليا على تجهيز البنية التحتية في ميناء خور الزبير بمحافظة البصرة، من أجل استيراد الغاز المسال، والذي قد يستغرق من ٣ إلى ٥ أشهر مقبلة.
ومن المقرر التعاقد على منصة عائمة للتفريغ والتخزين، وربطها بأنبوب بطول ٤٠ كيلومترا، ينقل الغاز من خلال ربطه بالأنبوب الوطني القريب من شط البصرة.
ومن شأن صفقة غاز مسال جزائرية إلى العراق دعم قطاع الكهرباء في بغداد خلال صيف ٢٠٢٥، أو ربما مع بداية فصل الشتاء.
تقول المصادر إن العقد سيكون متوسط الأجل، وستكون الكميات في حدود مليون طن سنويًا، لكن حتى الآن المفاوضات لم تحسم الكمية بشكل نهائي.
الى ذلك أكدت وزارة النفط، الثلاثاء، إحراز تقدم كبير بأعمال مد أنبوب الغاز الجاف إلى محطة كهرباء بسماية.
وذكر بيان لوزارة النفط إنه «بتوجيه من نائب رئيس الوزراء لشؤون الطاقة وزير النفط حيان عبد الغني السواد، أجرى وكيل وزارة النفط لشؤون الغاز عزت صابر إسماعيل، ومدير عام شركة المشاريع النفطية علي وارد حمود، زيارة ميدانية لمشروع مد أنبوب نقل الغاز الجاف إلى محطة كهرباء بسماية بطول ٤٣ كم، وبطاقة استيعابية تصل إلى ٨٠٠ مليون قدم مكعب قياسي من الغاز».
وأكد إسماعيل أثناء تفقده أعمال المشروع، أن «ملاكات الجهد الوطني في وزارة النفط قطعت شوطًا كبيرًا في تنفيذ مراحل المشروع، وهي عازمة على إنجازه وفق الخطط الموضوعة، لتعزيز إمدادات الغاز الجاف للمحطات الكهربائية، والتي تعد خطوة مهمة تتماشى مع الرؤى الحكومية الهادفة إلى دعم الطاقة الكهربائية في العراق.
وأشاد، «بالجهود المبذولة من قبل ملاكات شركة المشاريع النفطية التي قسمت العمل على ثلاث هيئات جغرافية لسرعة إنجازه ضمن المدة الزمنية المحددة البالغة ١٢٠ يوماً».

العراق يدين تجدد العمليات العسكرية الصهيونية الوحشية على قطاع غزة

بغداد-المواطن

أدانت وزارة الخارجية العراقية، الثلاثاء، تجدد العمليات العسكرية الصهيونية على قطاع غزة ووصفتها بالوحشية، فيما دعت المجتمع الدولي إلى التحرك العاجل لوضع حد للانتهاكات الجسيمة وحماية المدنيين الفلسطينيين.
وقالت الخارجية في بيان «تعرب وزارة الخارجية عن إدانة جمهورية العراق بأشد العبارات واستنكارها لتجدد العمليات العسكرية الوحشية التي ينفذها الكيان الصهيوني ضد المدنيين العزل في قطاع غزة، والتي أسفرت عن استشهاد ٤٠٤ فلسطينيين، غالبيتهم من الأطفال والنساء، وإصابة ٥٦٢ آخرين، وفقا لما أفادت به وزارة الصحة في قطاع غزة».
وأضافت إن «هذه الأعمال العدوانية تشكل انتهاكا صارخا للقانون الدولي والإنساني، وتستهدف بشكل مباشر المدنيين الأبرياء، مما يؤكد استمرار سياسة القمع والعدوان التي ينتهجها الكيان الصهيوني ضد الشعب الفلسطيني».
ودعت الخارجية المجتمع الدولي إلى تحمل مسؤولياته الأخلاقية والقانونية، والتحرك العاجل لوضع حد لهذه الانتهاكات الجسيمة، وحماية المدنيين الفلسطينيين من استمرار هذه الاعتداءات التي تتعارض مع أبسط مبادئ حقوق الإنسان.
وأكدت الخارجية في بيانها وقوف جمهورية العراق الثابت إلى جانب الشعب الفلسطيني في نضاله العادل من أجل تحقيق حريته وحقوقه المشروعة، بما في ذلك حق تقرير المصير وإقامة دولته المستقلة.

اعتقال 64 متهما من طرفي نزاع عشائري في ميسان

بغداد-المواطن

أعلنت قيادة العمليات المشتركة، الثلاثاء، القبض على ٦٤ متهما من طرفي نزاع عشائري وضبط كميات من الأسلحة والأعتدة في محافظة ميسان.
وذكر بيان للقيادة، انه «في الوقت الذي تنعم فيه البلاد بالأمن والاستقرار وسط أجواء شهر رمضان المبارك شهر التسامح والمحبة، اقدمت عناصر خارجة عن القانون على القيام بنزاع عشائري في محافظة ميسان، الامر الذي دعا القطعات الامنية في ميسان الى التعامل بحزم مع طرفي هذا النزاع والشروع بعملية أمنية لتطويق مكان الحادث واجراء حملات بحث وتفتيش واسعة، أسفرت عن إلقاء القبض على ٦٤ متهما بينهم من المتسببين بالنزاع ومستخدمي مختلف الاسلحة والتجاوز على سلامة وامن المواطنين وترويع الاطفال والنساء في هذا الشهر الفضيل».
وأضاف البيان، أنه «ضبطت بحوزتهم عشرات من الأسلحة المتوسطة والخفيفة، بالإضافة إلى كميات من الاعتدة ومواد أخرى».

الموازنة وقانون الحشد يقتربان من البرلمان

التصويت على جداول الموازنة الاتحادية خلال الأيام المقبلة

بغداد-المواطن

توقعت عضو مجلس النواب ، ابتسام الهلالي، الثلاثاء، التصويت على جداول الموازنة الاتحادية خلال الأيام المقبلة، فور إرسالها من قبل الحكومة إلى البرلمان، وبينما نفت وجود تعيينات أو عقود أو أجور في الموازنة، أشارت إلى وجود معلومات عن عودة قانون الخدمة والتقاعد للحشد الشعبي من رئاسة الوزراء وإدراجه على جدول أعمال جلسة البرلمان المقبلة المتوقعة خلال الأسبوع المقبل.
وقالت الهلالي، لوكالة شفق نيوز، إن «مجلس النواب صوت على موازنة لثلاث سنوات لتجنب تصويت البرلمان في كل عام على جداول الموازنة، وإنما تمضي الوزارات بالموازنة التي لديها، لكن ما حصل هو طلب تصويت البرلمان على الجداول في كل سنة».
وطمأنت الهلالي، أن «الجداول حالياً عند الحكومة، ومن المتوقع الانتهاء منها وإرسالها إلى البرلمان خلال الأيام المقبلة، وسيصوت عليها مجلس النواب فور تسلمها لتجنب تأخر الوزارات والأمور المتعلقة بالموازنة، لذلك لا توجد مخاوف بهذا الخصوص».
وكشفت عن لقاء جرى مؤخراً مع وزير المالية، طيف سامي، مبينة أن «الوزير كان عليها ضغط شديد بسبب جداول الموازنة، وهي أكدت بدورها تسليم جداول الموازنة كلها إلى رئيس الوزراء، وبينت سامي، أن في حال تأخر الموازنة فيمكن المضي بصرف الوزارات والدوائر التشغيلية والاستثمارية على ١٢/١ لحين الإتيان بالجداول من الحكومة».
وعن تضمين الموازنة عقود أو درجات وظيفية خاصة مع اقتراب الانتخابات التي قد يلجأ البعض إلى إطلاق وعود لناخبيهم بالتوظيف، أوضحت الهلالي، أن «الموازنة التي سوف تأتي هي مقرورة والعقود الـ١٥٠ ألف درجة بالنسبة للمحافظات مضت، لذلك يجب عدم الانخداع بالدعايات الانتخابية لأن موازنة ٢٠٢٥ خالية من التعيين والأجور والعقود».
وبشأن قانون الحشد، بينت الهلالي، أن «هناك معلومة بأن قانون الحشد سوف يعود من رئاسة الوزراء الذي سحبته الأسبوع الماضي، وسيتم إدراجه على جدول أعمال جلسة البرلمان المقبلة، ومن المتوقع أن يعقد البرلمان جلسة أو جلستين خلال الأسبوع المقبل».
وحول مطالبة بعض النواب بحلّ البرلمان بسبب التعطيل المستمر لجلساته، ذكرت الهلالي، أن «البرلمان لا يمكن أن يحلّ نفسه نهائياً، وهو سوف يحلّ في ١٠ كانون الثاني/يناير ٢٠٢٦ عند انتهاء الدورة البرلمانية الحالية».
وكان عضو اللجنة المالية النيابية حسين مؤنس، أكد لوكالة شفق نيوز، الأحد الماضي، أن الحديث عن إرسال جداول الموازنة العامة من وزارة المالية إلى مجلس الوزراء لا يزال غير مؤكد، ولا تتوفر معلومات دقيقة حول صحة هذه الأخبار.
ومن المفترض أن تُرسل وزارة المالية جداول الموازنة إلى مجلس الوزراء في أكتوبر/ تشرين الأول ٢٠٢٤، تمهيداً لإقرارها قبل بداية العام الجديد، وفقاً لقانون الإدارة المالية، إلا أن ذلك لم يحدث حتى اليوم.
وكان مجلس النواب العراقي، صوت في شباط/ فبراير الماضي، على تعديل المادة ١٢ من قانون الموازنة، الخاصة بكلف استخراج نفط إقليم كوردستان.
يشار إلى أن المجلس، صوت في شهر حزيران/ يونيو من العام ٢٠٢٣، على مشروع قانون الموازنة العامة للسنوات المالية لسنوات (٢٠٢٣، ٢٠٢٤، ٢٠٢٥).
أما فيما يتعلق بقانون الحشد، فقد كشف مصدر في الإطار التنسيقي الشيعي، لوكالة شفق نيوز، الأربعاء الماضي، عن اجتماع مرتقب للإطار ورئيس الوزراء لمناقشة قانون الخدمة والتقاعد للحشد الشعبي لغرض التعديل.
وأكد المصدر، أن «الإطار قد يضطر إلى التوافق على تمرير القانون وفق قاعدة السلة الواحدة، بحيث يُقرّ بالتزامن مع قانوني حلبجة أو النفط والغاز، اللذين طرحتهما القوى الكوردية كورقة ضغط مقابل التصويت لصالح قانون الحشد، وذات الأمر بالنسبة للقوى السنية، التي اشترطت تمرير قانون المساءلة والعدالة».
والثلاثاء الماضي، كشف مصدر في الإطار التنسيقي لوكالة شفق نيوز، أن رئيس الوزراء محمد شياع السوداني، قرر سحب قانون الخدمة والتقاعد الخاص بالحشد الشعبي من مجلس النواب العراقي.
وأوضح المصدر، أن الغاية من سحب هذا القانون هو لتقليل الخلاف السياسي وعدم تأثيرها على جلسات مجلس النواب على اعتبار ان انعقاد الجلسات أصبح مرهوناً بإضافة القانون على جدول أعمال المجلس.

العراق يعتمد سياسة خارجية متوازنة لتعزيز الاستقرار الداخلي في ظل التوترات الإقليمية

المواطن-متابعة

أكد مظهر محمد صالح المستشار الاقتصادي لرئيس الوزراء، الثلاثاء ، أن العراق يتبع سياسة خارجية عقلانية لمواجهة التوترات الجيوسياسية الإقليمية وتأثيراتها الاقتصادية وأضاف صالح في حديثه لوكالة {الفرات نيوز} أن «العراق يلتزم بتطبيق سياسات مالية ونقدية محكمة، كما حددها البرنامج الحكومي، التي تركز على الإصلاحات الاقتصادية والاجتماعية لضمان الاستقرار الداخلي».
وأشار صالح إلى «أهمية اتباع نهج دبلوماسي متوازن يساهم في تخفيف تأثير التوترات الإقليمية على العراق، مع تعزيز العلاقات الدبلوماسية والإقليمية».وأكد على أن «السياسة الخارجية العراقية تضمن عدم الانحياز لأي طرف إقليمي قد يؤثر سلبًا على استقرار البلاد، مع تعزيز التعاون الاقتصادي مع دول الجوار لتأمين إمدادات الطاقة والغذاء والتجارة المشتركة».

صدور مذكرة قبض بحق محمد الدايني وشقيقه

المواطن-متابعة

اعلن النائب مصطفى جبار سند، الثلاثاء، عن صدور مذكرة قبض بحق محمدالدايني وشقيقه.وقال سند في منشور على صفحته الرسمية بالفيسبوك ان «مذكرة قبض صدرت بحق محمدالدايني وشقيقه».
ولم يذكر سند سبب صدور هذه المذكر الا ان قضية أثيرت مؤخرا ضد الدايني، حيث أفادت تقارير، بإن وزارة المالية طيف سامي، قد بدأت بالفعل في إجراءات إخلاء منزل صابر الدوري، الذي ظل يشغله النائب السابق محمد الدايني لسنوات.ونقلت التقارير نقلا عن مصادر القول أن «سامي بدأت فعلياً باجراءات اخلاء منزل الدوري بعد سنوات من شغله بشكل غير قانوني)، على حد تعبير المصادر»، وأضافوا إن «المنزل يقع في منطقة اليرموك ببغداد، وقد أثار هذا الموضوع جدلاً واسعاً بعد رفض الدايني تسليم المنزل لأبناء الدوري، المعتقل منذ عام ٢٠٠٣، أو دفع الإيجار لهم»، مؤكدين إن «الدايني وسبق أن سوغ موقفه بالقول: إنه لا يرغب في إخلاء المنزل حتى لا يتم مصادرته أو إشغاله من قبل من وصفهم بـ العتّاكة».والدوري، الذي وُلد في عام ١٩٤٩، كان من أبرز شخصيات النظام السابق، شغل مناصب مثل مدير الاستخبارات العسكرية ومحافظ كربلاء وبغداد، حيث يقضي حالياً عقوبة السجن المؤبد.

الحشد الشعبي: لم نسجل أي خرق أمني على الحدود مع سوريا

بغداد-المواطن

أكدت هيئة الحشد الشعبي، الثلاثاء، عدم تسجيل أي خرق أمني على الحدود السورية إلى الآن، فيما أشارت إلى أن القوات الأمنية مستعدة لمواجهة أي عدوان على الحدود العراقية.
وقال قائد عمليات قاطع الأنبار في الحشد الشعبي قاسم مصلح، لوكالة الأنباء العراقية (واع): إن «الحشد الشعبي وصل إلى مرتبة عالية من التدريب والتسليح، وهو على أهبة الاستعداد، وهناك تعاون جدي وفعلي بين جميع الأجهزة الأمنية سواء على مستوى الجيش والحدود والشرطة والداخلية» ،مبيناً أن «هناك تنسيقاً عالياً مع الحشد العشائري، ولم يبخلوا في تقديم المعلومات ضد عصابات داعش الإرهابية».
وأضاف أن «جميع الشعب من العشائر والقوات الأمنية مستعدة لمواجهة أي عدوان على الحدود العراقية» ،مشيراً إلى أن «هناك جهداً فنياً واستخباراتياً وأمنياً موجوداً ونتابع جميع التحركات سواء كانت من خلال الكاميرات والطائرات المسيرة أو من معلوماتنا في عمق الجانب السوري أو في الجانب العراقي».
وأكد أن «تحركاتنا واسعة، والأجهزة الأمنية والاستخباراتية التابعة للحشد الشعبي تعمل ليلاً ونهاراً من أجل الحصول على المعلومة»، مؤكداً: «لم يسجل لدينا أي خرق أمني على الحدود السورية العراقية إلى الآن».

الصحة النيابية تقترح قانوناً لتنظيم المستشفيات الأهلية في العراق

بغداد-المواطن

كشف رئيس لجنة الصحة والبيئة النيابية ماجد شنكالي، الثلاثاء، عن تقديم مقترح قانون «اتحاد المستشفيات الخاصة»، وذلك استجابة للزيادة الكبيرة في أعداد المستشفيات والمراكز التخصصية الأهلية في البلاد.وقال شنكالي، لوكالة شفق نيوز، إن هذا القانون، الذي يُعتمد في العديد من الدول، يهدف إلى تنظيم عمل المستشفيات الخاصة، والارتقاء بالواقع الطبي والصحي، وضمان تقديم أفضل الخدمات الطبية للمواطنين العراقيين.وأشار إلى أن هناك تقاطعات في عمل المستشفيات الخاصة، حيث تتداخل مسؤوليات كل من نقابة الأطباء، ودائرة التفتيش، وقسم القطاع الصحي الخاص، مؤكداً أن القانون المقترح سيسهم بشكل كبير في تنظيم هذا العمل وتعزيز كفاءته.ويشهد القطاع الصحي في العراق تحديات كبيرة نتيجة نقص التمويل وضعف البنية التحتية للمستشفيات الحكومية، ما أدى إلى ازدهار المستشفيات الأهلية الخاصة التي باتت تلعب دوراً أساسياً في تقديم الخدمات الطبية. ورغم أن هذه المستشفيات توفر رعاية طبية متقدمة مقارنة بالمؤسسات الحكومية، إلا أن ارتفاع تكاليف العلاج فيها يثير جدلاً واسعاً، وسط مطالبات بتنظيم الأسعار وضمان جودة الخدمات.

الصحّة تعدّ خطة طبية في ذكرى استشهاد الإمام علي (ع)

بغداد-المواطن

أعلنت وزارة الصحة، الثلاثاء، عن خطتها الطبية بمناسبة ذكرى استشهاد أمير المؤمنين علي بن أبي طالب (عليه السلام).
وذكرت الوزارة في بيان، أنه «برعاية وإشراف وزير الصحة صالح مهدي الحسناوي، أعدت وزارة الصحة خطة طوارئ طبية خاصة للزائرين بمناسبة إحياء ذكرى استشهاد أمير المؤمنين الإمام علي بن أبي طالب (عليه السلام)، بالتعاون مع الجهات الأمنية ودائرة صحة النجف الأشرف، ودوائر الصحة في بغداد والمحافظات، خلال شهر رمضان المبارك لعام ٢٠٢٥».
وبينت الوزارة أن «الخطة تنفذ بإشراف مديرية العمليات والخدمات الطبية الطارئة في الوزارة، وتتضمن نشر سيارات الإسعاف في الساحات والتقاطعات الرئيسية والطرق المؤدية للمحافظة للتعامل مع الحالات الطارئة، بالإضافة الى المفارز الطبية في مدينة النجف الأشرف ومدينة الكاظمية المقدسة في بغداد»، لافتة إلى أن «مصرف الدم الرئيسي قام بمتابعة توفر الدم في المستشفيات».
وأضافت أن «فرق الرقابة الصحية ستقوم بمتابعة ومراقبة الأسواق الغذائية المحلية قبل وأثناء الزيارة وتوزيع الفولدرات التوعوية والتثقيفية التي تؤكد سلامة وصلاحية المواد الغذائية وضرورة الحصول عليها من مصادر أمينة»، مشيرة إلى أنه «تم توفير الأدوية والمستلزمات الطبية والمنقذة للحياة، وتهيئة فريق طبي لحالات التسمم، واستنفار الملاكات الطبية والتمريضية وتهيئة المستشفيات في المحافظة للعمل على مدار (٢٤) ساعة، وذلك حفاظاً على صحة الزائرين الكرام».

(سباق مع الزمن).. المال السياسي يثير القلق مع اقتراب الانتخابات

المواطن-متابعة

تواصل القوى السياسية وبضمنها ائتلاف دولة القانون بزعامة نوري المالكي، مساعيها لتعديل قانون الانتخابات لضمان «منافسة عادلة» والحد من ظاهرة استغلال السياسيين وأصحاب النفوذ، المال العام والسلطة في الانتخابات التشريعية المقرر إجراؤها في تشرين الأول/أكتوبر 2025.

وتأتي تلك المساعي في وقت يؤكد فيه عضو اللجنة القانونية النيابية إبراهيم العنبكي لشفق نيوز، «عدم وجود أي توجه حقيقي يهدف إلى تعديل قانون انتخابات مجلس النواب خلال المرحلة المقبلة»، مبيناً أن «التعديل لم يطرح داخل اللجنة القانونية، ولا خلال اجتماعات ائتلاف إدارة الدولة، بل أن رأي الأغلبية مع الإبقاء على القانون الحالي دون أي تعديل».

وتنقسم أراء الكتل السياسية على تعديل قانون الانتخابات على ثلاثة أراء، قسم مع التعديل، والآخر لا يفرق معها الأمر، والثالث رافض للتعديل، وفقا لعقيل الفتلاوي، المتحدث باسم ائتلاف دولة القانون بزعامة نوري المالكي.

ويؤكد الفتلاوي، لوكالة شفق نيوز، أن «الكثير من الكتل السياسية مع التعديل، لأنه ضرورة للحد من استغلال بعض الجهات السياسية والتنفيذيين السلطة والمال العام للسيطرة والهيمنة في الانتخابات، لذلك تسعى كتل سياسية منها دولة القانون إلى تعديل قانون الانتخابات للحد من هذه الظاهرة التي قد تؤدي إلى مخرجات انتخابات غير نزيهة لا ترضي المواطن».

وعن شكل التعديل الذي يسعى إليه ائتلاف دولة القانون، يوضح الفتلاوي، أن «الحلول المقترحة هي إما الذهاب باتجاه انتخابات ٢٠/٨٠ أو ١٠/٩٠، وأن نسبة ٢٠ أو ١٠ هي أوائل الفائزين، حيث إن أصوات هؤلاء لن تستفاد منها قوائمهم، أما المتبقين الـ٨٠ أو الـ٩٠ فهؤلاء يكونوا على نظام سانت ليغو، وبهذه العملية سوف يتم الحد من استغلال أصحاب النفوذ السياسي للمال والسلطة».

كما أن هناك مقترحاً آخر للتعديل، وهو بحسب الفتلاوي، «اقتراح أكثر من دائرة ولكن ليس على شكل دوائر عام ٢٠٢١، بل دائرتان في كل محافظة، وبغداد ٤ دوائر على سبيل المثال».

> قانون الانتخابات الحالي ليس بالمستوى المطلوب، لذلك ينبغي إجراء تعديلات عليه بإشراف من لجان قضائية وخبراء من الجامعات، والاعتماد على قوانين الانتخابات في مصر وفرنسا وإيران على سبيل المثال

ويضرب الفتلاوي مثالاً على هذا المقترح بالقول: «سياسياً ما.. يتمتع بنفوذ وسلطة وبإمكانه الانتشار بعموم محافظته لما يمتلك من مال يستخدمه بالدعاية الإعلامية والتواجد وإقامة المؤتمرات، فهذا سوف يستخدم المال للفوز بالانتخابات، وسيفوت الفرصة على الذي لا يمتلك المال في المحافظة نفسها، لذلك ما نسعى إليه هو ضمان منافسة الاثنين معاً لتحقيق العدالة بينهما».

وينوّه إلى أن «المشكلة الحقيقية حالياً تتمثل بالسباق مع الزمن، لأنه في شهر أبريل/نيسان المقبل سيتم البدء بعملية تسجيل الكيانات والائتلافات، وبعد هذه الخطوة لا يمكن لمفوضية الانتخابات السيطرة على قانون انتخابي جديد، لذلك إذا أُقر القانون في الفترة المقبلة، فمن المستبعد إبصاره النور، لذلك طالبنا مجلس النواب بضرورة الانعقاد لحل مشكلة قانون الانتخابات».

ويعاني مجلس النواب من تعطيل جلساته بشكل مستمر، وهو ما دفع بعض النواب للمطالبة بحله والذهاب لإجراء انتخابات مبكرة، لكن المتحدث باسم ائتلاف دولة القانون، يرى أن «تلك المطالب إنما هي مزايدة انتخابية، ولو تم عرض ذلك للتصويت فلن يوافقوا على ذلك».

بدوره يرى المحلل السياسي، عبدالله شلش الكناني، أن المطالبات بحل مجلس النواب «جيدة، لعدم فاعلية البرلمان حالياً في ظل إنشغال أغلب النواب بالسفر والأمور المادية، لكن هذا لا يشمل الكل، حيث هناك بعض النواب يمثلون الشعب، لكن تبقى فكرة حل المجلس جيدة، لحين تشريع قانون انتخابات جديد».

ويوضح الكناني خلال حديثه للوكالة، أن «قانون الانتخابات الحالي ليس بالمستوى المطلوب، لذلك ينبغي إجراء تعديلات عليه بإشراف من لجان قضائية وخبراء من الجامعات، والاعتماد على قوانين الانتخابات في مصر وفرنسا وإيران على سبيل المثال».

ويؤكد، أن «عدم مشاركة التيار الوطني الشيعي (التيار الصدري) الذي يمتلك قاعدة جماهيرية كبيرة في الانتخابات هي مشكلة، لذلك يجب دراسة مشاركته لتجنب خسارة المزيد من الأموال مع عدم وجود معيار بنسب المشاركة لنجاح الانتخابات».

ويدعو الكناني، إلى «عدم العجلة بإجراء الانتخابات، بل تأجيلها لفترة معينة لغرض تشريع قانون انتخابي جديد يشمل الكل ولا يظلم أحداً».

وبحسب الخبير في مجال الانتخابات، سعد الراوي، فإن «قانون الانتخابات الحالي رقم ٤ لسنة ٢٠٢٣ المعدل، هو نظام الدوائر الانتخابية، ولكل محافظة دائرة واحدة، وطريقة توزيع الدوائر تتم وفق قانون سانت ليغو المعدل ١,٧».

ويشير الراوي خلال حديثه لوكالة شفق نيوز، إلى أن «بعض السياسيين يرغبون بتعديل قانون الانتخابات لكن لا يوجد نص مطروح لهذا التعديل لغاية اللحظة».

ويختتم حديثه بالإشارة إلى أن «الكلام عن تعديل قانون الانتخابات ليس حديثاً بل يجري تداوله منذ العام ٢٠٢٣، ولم يرَ النور لغاية الآن لوجود اعتراضات سياسية عليه».

خطة واشنطن لعزل إيران تمر عبر قطاع الطاقة العراقي المتزعزع

المواطن-وكالات

ذكرت وكالة «ايه جي سي نيوز» الإيطالية أن المخاطر كبيرة على العراق بسبب سياسة «الضغوط القصوى» التي تنتهجها الإدارة الأمريكية ضد إيران، متسائلاً عما إذا كانت بغداد ستتمكن من تنويع مصادر إمداداتها من الغاز والكهرباء، وبالتالي وتخطي الضغوط الخارجية عليها.

وأوضح تقرير الوكالة التي تتخذ من روما مقراً لها، والذي ترجمته وكالة شفق نيوز، أن العراق يجد نفسه في مواجهة تحديات متزايدة على صعيد الطاقة، وبالتالي على الصعيد السياسي، مشيراً إلى أن قرار الولايات المتحدة إنهاء الإعفاءات التي سمحت لبغداد باستيراد الغاز من إيران، أثار الكثير من التقييمات الإستراتيجية والمخاوف الملموسة.

وتابع التقرير قائلاً إنه برغم أن هذه الخطوة تأتي في سياق إستراتيجية «الضغط الأقصى» على طهران، إلا أنها تشكل إنذاراً باحتمال زعزعة استقرار بلد يعاني بالأساس من اختلال التوازنات الداخلية ويتمتع بموقع جيوسياسي حساس.

وفي حين لفت التقرير إلى اعتماد العراق بدرجة كبيرة على الغاز الإيراني لتشغيل محطات توليد الكهرباء، حيث يستورد نحو ٤٠٪ من احتياجاته من الطاقة من طهران، أشار إلى أن الحكومة العراقية حاولت التخفيف من حدة التوتر والتأكيد على الاحترام المتبادل بين بغداد وواشنطن والتشديد على أن العراق يستهدف تحقيق الاكتفاء الذاتي من الطاقة بحلول العام ٢٠٢٨.

كما ذكرّ التقرير بتصريح المتحدث باسم الحكومة باسم العوادي الذي قال فيه إنه «لا يوجد أي ضغط أو تهديد علينا، ولن يقبل العراق هذا النوع من العلاقات مع أي دولة» واستعداده للحوار المفتوح مع كل الشركاء الدوليين.

إلا أن التقرير نوه إلى أن الكلمات المطمئنة ليست كافية لتبديد المخاوف من حدوث أزمة طاقة وشيكة، خصوصاً في ظل التقديرات التي تبرز التناقض الكبير بين عائدات الكهرباء (٣,٥ تريليون دينار) وما تحصله الدولة فعلياً (٤٠٠ مليار دينار فقط)، وهو ما يمثل قصوراً في نظام الجباية يهدد بتفاقم إضعاف البلد.

وبينما أشار التقرير إلى رؤية حاسمة وحازمة من الجانب الأمريكي فيما يتعلق بقضية واردات الطاقة للعراق وضرورة إنهائها، لفت التقرير إلى اعتماد العراق على الغاز الإيراني، وهو اعتماد يتزايد خلال الصيف، حيث غالباً ما تضطر طهران إلى قطع الإمدادات بسبب العجز في تأمينها.

ومع ذلك، نقل التقرير عن موقع «ريل كلير انيرجي» الأمريكي قوله إن العراق أصبح حالياً أقرب إلى تحقيق استقلاله في مجال الطاقة، وأن على الولايات المتحدة مساعدته خلال الصيف، حيث تقطع إيران إمدادات الطاقة عنه بشكل متكرر، مضيفاً أن هذا الوضع يعكس تناقضاً، ويشكل تبريراً للولايات المتحدة، للقيام بتدخل قوي لدفع العراق نحو استقلاله في مجال الطاقة.

وبعدما تساءل التقرير عما إذا كان العراق على استعداد فعلي لقطع علاقاته مع طهران، ذكرّ بأن لجنة النفط النيابية في العراق أعربت عن شكوك قوية حول ذلك محذرة من عدم وجود بدائل مجدية حالياً للغاز الإيراني، وأن العراق يواجه مخاطرة بمواجهة أزمة عامة في إمدادات الكهرباء.

كما تحدث التقرير عن أن توقف واردات الغاز الإيراني، قد تؤدي إلى خسارة أكثر من ٨ آلاف ميغاواط من شبكة الكهرباء، وفقاً لوزارة الكهرباء العراقية.

وتابع التقرير أنه في مواجهة هذا الاحتمال المقلق، فإن بغداد تبحث عدة خيارات، من بينها أن تكون قطر وعمان، كموردين بديلين محتملين للغاز، واستيراد الغاز الطبيعي المسال عبر منصات عائمة في الخليج، حيث تعتزم وزارة النفط استيراد نحو ٦٠٠ مليون قدم مكعب من الغاز المسال عبر منصات عائمة في الموانئ العراقية، مما يوفر نحو ٤ آلاف ميغاواط من الكهرباء.

وتابع التقرير أن الحكومة العراقية تسعى بموازاة ذلك، إلى تعزيز الربط الكهربائي مع دول الخليج والأردن وتركيا، وتسريع مشاريع زيادة إنتاج الغاز المحلي، على غرار مشروع مد خط أنابيب غاز جديد الى محطة بسماية الكهربائية بطول ٤٠ كيلومتراً لتعمل بالطاقة الأقصى خلال الصيف، مضيفاً أنه بمثابة سباق مع الزمن، سيواجه مقاومة داخلية وضغوطاً خارجية.

وقال التقرير إن التحرك الأمريكي يظهر أن واشنطن لا تفرق بين العراق وإيران، وأنها تستخدم العراق كأداة ضغط إستراتيجي على طهران.

ولفت إلى موقف وزارة الخارجية الإيرانية بأن طهران ملتزمة بالعمل مع العراق لإزالة آثار القرار الأمريكي بقطع واردات الغاز من إيران.

وختم التقرير بالقول إن «المخاطرة كبيرة»، موضحاً أنه بالنسبة إلى العراق، فإن انتهاء إعفاء الغاز الإيراني، يشكل تحدياً حاسماً لاستقراره في مجال الطاقة والسياسة، بينما يبقى السؤال عما إذا كانت بغداد ستتمكن من تنويع مصادر إمدادها، والتغلب بالتالي على المقاومة الداخلية وإدارة الضغوط الخارجية.

واعتبر التقرير الإيطالي إن الإجابة على هذا السؤال هي التي ستحدد مستقبل البلاد في مجال الطاقة ودورها في الساحة الجيوسياسية الإقليمية، مضيفاً أن ٢٠٢٨، وهو العام الذي يسعى فيه العراق إلى تحقيق الاكتفاء الذاتي في مجال الطاقة، يبدو اليوم هدفاً طموحاً، وربما مبالغاً فيه.

وأوضح التقرير أن قدرة العراق على الإبحار في هذه المياه، سوف تعتمد على قدرته على تحقيق التوازن بين مصالح القوى الإقليمية والعالمية، وعلى تصميمه على إصلاح قطاعه للطاقة.

ترجمة: وكالة شفق نيوز

> أشار التقرير إلى رؤية حاسمة وحازمة من الجانب الأمريكي فيما يتعلق بقضية واردات الطاقة للعراق وضرورة إنهائها، لفت التقرير إلى اعتماد العراق على الغاز الإيراني، وهو اعتماد يتزايد خلال الصيف، حيث غالباً ما تضطر طهران إلى قطع الإمدادات بسبب العجز في تأمينها

وزير الصحة يؤكد سعيه لأتمتة وحوكمة التعاملات لإغلاق الطرق بوجه الفساد

بغداد - المواطن

أكد وزير الصحة صالح الحسناوي، الثلاثاء، سعيه لأتمتة وحوكمة تعاملات وإجراءات الوزارة لإغلاق الطرق بوجه الفساد وإيجاد بيئةٍ وظيفيَّة مُلائمة للعمل.

وذكر بيان لهيئة النزاهة، أن «النائب الأول لرئيس هيئة النزاهة الاتحاديَّة مظهر الجبوري استقبل وزير الصحَّة صالح الحسناوي في مقرّ الأكاديميَّة العراقيَّة لمكافحة الفساد».

وأكد الجبوري، على «أهميَّة تكاتف مُؤسَّسات الدولة وتوحيد مساعيها لمُواجهة الفساد والتصدّي لانعكاساته وآثاره السلبيَّة»، لافتاً إلى أنَّ «الهيئة تعمل بشكلٍ مستمرٍّ على تنظيم الفعاليات التثقيفيَّة والبرامج التدريبيَّة التي تسهم في تعزيز كفاءة المُوظَّفين وإعدادهم للقيام بواجباتهم على أكمل وجه».

وأشار إلى «التعاون المُشترك بينَ الهيئة ووزارة الصحَّة الذي تمخَّض عنه مؤخراً إطلاق برنامج (تعزيز النزاهة والشفافية في القطاع الصحي)»، مشدداً على «ضرورة إيجاد أفضل الطرق لتطوير القدرات البشريَّة في هذا القطاع».

واستعرض الجبوري «جهود الهيئة في ربط التجربة الحيَّة في مجال مكافحة الفساد بالجانب العلميّ النظريّ عبر استحداث دراسة الدبلوم العالي المهني في الاختصاصات ذات الصلة بمكافحة الفساد».

من جانبه، بين وزير الصحَّة «تجربة وزارة الصحَّة في مجال مُكافحة الفساد»، مُحذّراً من «خطر الفساد وتسبُّبه بعرقلة وتدنّي الخدمات الصحيَّة المُقدَّمة للمُواطنين».

وأوضح أنَّ «إبعاد المُؤسَّسات الصحيَّة عن أيدي الفاسدين ضرورة مُلحّة؛ من أجل الارتقاء بالواقع الصحّي، ولضمان تقديم الخدمات الصحيَّة الفضلى للمواطنين».

وأكد الحسناوي على «سعيه لأتمتة وحوكمة تعاملات وإجراءات الوزارة لإغلاق الطرق بوجه الفساد، وإيجاد بيئة وظيفيَّة مُلائمة للعمل، إضافة إلى تقديم الدعم الكامل للأجهزةً الرقابيَّة وتسهيل عملها داخل الوزارة، مثنياً على مساعي الحكومة في نشر وترسيخ ثقافة النزاهة والشفافية والحكم الرشيد داخل مُؤسَّسات الدولة».

العمل: أولوية الشمول بالحماية الاجتماعية للمتقدمين عبر النافذة الالكترونية

بغداد -المواطن

كشفت وزارة العمل والشؤون الاجتماعية، الثلاثاء عن فئة لها أولوية في الشمول بالحماية الاجتماعية، فيما أشارت الى تخصيص أكثر من ٦ ترليونات دينار سنوياً للوزارة.

وقال رئيس هيئة الحماية الاجتماعية في وزارة العمل والشؤون الاجتماعية أحمد خلف لوكالة الأنباء العراقية (واع): إن «الموازنات الخاصة بوزارة العمل كانت تأتي متتالية وبحسب طلب الوزارة، ومنذ العام ٢٠٢٤ تم الاتفاق على عدم إعطاء تخصيص إضافي جديد للحماية الاجتماعية».

وأشار الى أن «التخصيص السنوي لوزارة العمل لغاية الآن يبلغ ٦ ترليونات ومئتين مليار دينار»، لافتاً الى أن «الوزارة قدمت الى وزارة المالية طلباً باحتياجاتها المالية يتضمن جميع الاحتياجات سواء الخاصة بملف شمول بالحماية الاجتماعية أو ملف المعترضين وغيرها من الملفات التي تحتاج الى تخصيصات مالية جديدة».

وأوضح خلف أن «الهيئة أكملت طلبات جميع المتقدمين على النافذة الالكترونية، وستكون أولوية الشمول بالحماية الاجتماعية للمتقدمين عبر هذه النافذة»، مبيناً أنه «بعد إكمال النافذة الالكترونية ستكون هناك مرحلة ثانية للطلبات التي ترد عن طريق الشمول الورقي، وسيتم إجراء البحث الاجتماعي لهم، لكن عند وصول التخصيصات المالية ستكون الأولوية للمتقدمين عبر النافذة الالكترونية».وأكد أن «الهيئة الآن بصدد تحويل ملف العمل الورقي للبحث الاجتماعي الى استمارة الكترونية معدة بالتنسيق مع وزارة التخطيط يكون عملها مشابه لعمل الاحصاء السكاني من ناحية ربط (السيرفرات) وكذلك رفع البيانات على السيرفرات الرئيسية في وزارة العمل والشؤون الاجتماعية والانتهاء من الملف الورقي بالكامل».

طقس العراق..

أمطار متوسطة الشدة وانخفاض في درجات الحرارة

بغداد - المواطن

أعلنت هيئة الأنواء الجوية، الثلاثاء، عن تفاصيل حالة الطقس في البلاد للأيام المقبلة، فيما توقعت هطول أمطار متوسطة الشدة وانخفاضاً في درجات الحرارة.

وذكر بيان للهيئة، أن «اليوم الأربعاء سيكون الطقس صحواً إلى غائم جزئي مع فرصة لتساقط زخات مطر خفيفة إلى متوسطة الشدة في المنطقة الشمالية، وتزداد شدتها في الأقسام الجبلية منها وفرصة لتساقط زخات مطر خفيفة في المنطقة الجنوبية، وخاصة الأقسام الشرقية منها (البصرة وميسان)، ودرجات الحرارة مقاربة لليوم السابق، ومدى الرؤية (٨-١٠)كم، وفي المطر (٥-٧) كم».

وأضاف أن «درجات الحرارة العظمى ليوم غدٍ الأربعاء، كالتالي: بغداد ٣١، السليمانية ٢٢، أربيل ٢٥، ديالى ٣٠، كركوك وصلاح الدين والأنبار ٢٩، كربلاء المقدسة ٣٢، بابل وميسان والبصرة ٣٣».

وأشار إلى، أن «يوم الخميس سيكون الطقس صحواً إلى غائم جزئي مع فرصة لتساقط زخات مطر خفيفة إلى معتدلة في المنطقة الشمالية، وفرصة لزخات مطر خفيفة الشدة في المنطقة الجنوبية، تنشط الرياح في المنطقة الغربية (٢٠-٣٠)كم/س، ودرجات الحرارة تنخفض عدة درجات، ومدى الرؤية (٨-١٠)كم، وفي المطر (٥-٧)كم».

وبين أن «طقس يوم الجمعة سيكون صحواً إلى غائم جزئي مع فرصة لتساقط زخات مطر خفيفة في المنطقة الشمالية (دهوك والموصل) كذلك في المنطقة الجنوبية خاصة في الأقسام الحدودية (الجنوبية الشرقية/البصرة)، ودرجات الحرارة تنخفض عدة درجات، ومدى الرؤية (٨-١٠)كم وفي المطر (٥-٧)كم».

ولفت إلى، أن «الحالة الجوية ليوم السبت القادم سيكون الطقس صحواً إلى غائم جزئي في المنطقتين الشمالية والوسطى، وغائماً في المنطقة الجنوبية، وفرصة لتساقط زخات مطر خفيفة إلى متوسطة الشدة خاصة في الأقسام الشرقية الحدودية منها، وتنشط الرياح على فترات خاصة في المنطقة الجنوبية الشرقية (٢٠-٣٠)كم/س، ودرجات الحرارة مقاربة في المنطقة الوسطى وتنخفض قليلاً في المنطقتين الشمالية والجنوبية، ومدى الرؤية (٨-١٠)كم وفي المطر (٥-٧)كم».

العدل تستحدث 12 دائرة عدلية ضمن خطة شاملة لتطوير البنى التحتية

بغداد - المواطن

أعلنت وزارة العدل، الثلاثاء، عن توسّع خدماتها باستحداث ١٢ دائرة عدلية ونقل ٤٢ أخرى الى بناية جديدة ضمن خطة شاملة لتطوير البنى التحتية.

وقالت الوزارة في بيان، إنه «في إطار التوجيهات الاستراتيجية لوزير العدل خالد شواني، أعلنت وزارة العدل عن استحداث ١٢ دائرة عدلية ونقل ٤٢ أخرى الى أبنية حديثة خلال العام المنصرم، ضمن خطتها الشاملة لتطوير البنى التحتية العدلية، وتحسين الخدمات المقدمة للمواطنين».

وأضافت أن «عمليات الاستحداث والنقل توزعت على الدوائر العدلية وفق الآتي:

-دائرة التسجيل العقاري: استحداث ٤ مديريات جديدة لتوسيع نطاق الخدمات العقارية، ونقل ٧ دوائر لضمان بيئة عمل أكثر كفاءة.

-دائرة الكتاب العدول: استحداث ٥ دوائر جديدة، ونقل ١٥ دائرة، إلى جانب تنفيذ أعمال ترميم وصيانة لـ٥٠ دائرة، لتعزيز جاهزيتها التشغيلية وتوفير بيئة عمل مناسبة.

-دائرة التنفيذ: استحداث ٣ مديريات تنفيذية، ونقل ٢٠ مديرية، بهدف تحسين كفاءة إنجاز المعاملات التنفيذية وتخفيف الضغط على الدوائر العدلية».

وأكد الوكيل الأقدم لوزارة العدل زياد خليفة التميمي، بحسب البيان، أن «الوزارة تواصل العمل على مشروع تطوير البنى التحتية العدلية من خلال إنشاء مجمعات عدلية متكاملة، حيث سيتم خلال العام الحالي افتتاح المجمع العدلي في محافظة كربلاء المقدسة ، إضافة إلى المجمع العدلي في المحمودية في بغداد ، فيما تشهد محافظات أخرى تقدمًا ملحوظًا في إنجاز مشاريع المجمعات العدلية التي يجري تنفيذها وفق أحدث المعايير الفنية والإدارية».

وأشار إلى أن «العامين الماضيين شهدا افتتاح مجمعين عدليين في غماس والحمزة، ضمن استراتيجية الوزارة الرامية إلى توفير بيئة عدلية متطورة تستوعب التوسع في الخدمات القانونية والعدلية، وتحقق سرعة ودقة في إنجاز المعاملات بما يسهم في تعزيز ثقة المواطن بالمؤسسة العدلية».

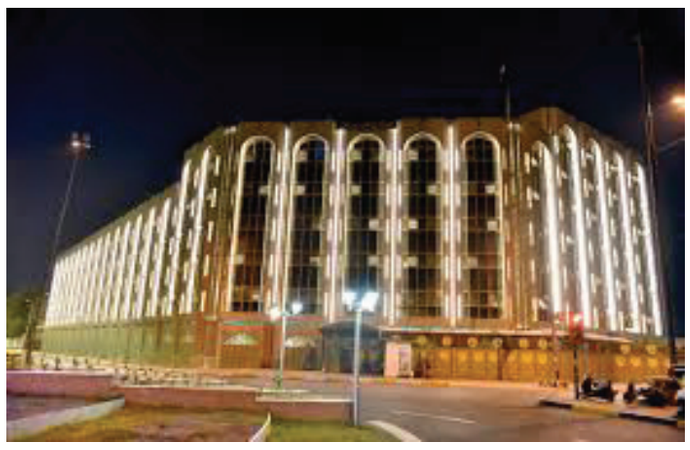

النزاهة ووزارة الصحة تبحثان التعاون المشترك

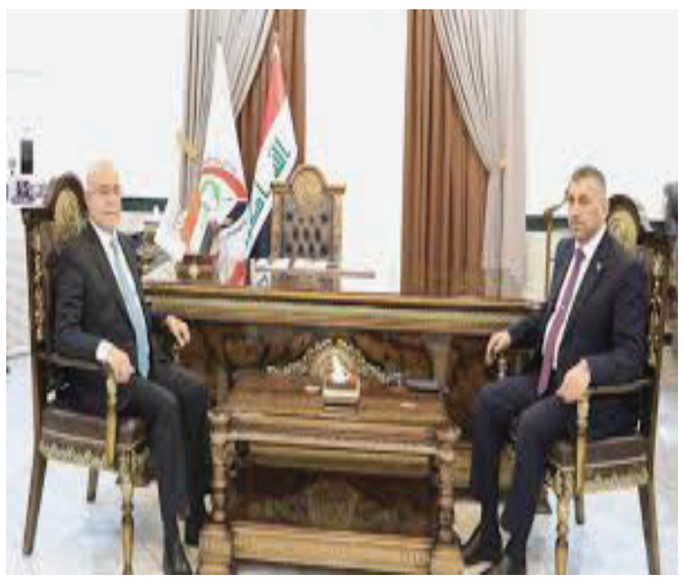

بغداد - المواطن

بحث النائب الأول لرئيس هيئة النزاهة الاتحاديَّة الدكتور (مظهر الجبوري) مع وزير الصحَّة الدكتور (صالح الحسناوي) في مقرّ الأكاديميَّة العراقيَّة لمكافحة الفساد التعاون المشترك.

واكد الدكتور الجبوري خلال اللقاء ، أهميَّة تكاتف مُؤسَّسات الدولة وتوحيد مساعيها لمُواجهة الفساد والتصدّي لانعكاساته وآثاره السلبيَّة، لافتاً إلى أنَّ الهيئة تعمل بشكلٍ مستمرٍّ على تنظيم الفعاليات التثقيفيَّة والبرامج التدريبيَّة التي تسهم في تعزيز كفاءة المُوظَّفين وإعدادهم للقيام بواجباتهم على أكمل وجه.

واشار الى التعاون المُشترك بين الهيئة ووزارة الصحَّة الذي تمخَّض عنه مؤخراً إطلاق برنامج (تعزيز النزاهة والشفافية في القطاع الصحي)، مؤكدا ضرورة إيجاد أفضل الطرق لتطوير القدرات البشريَّة في هذا القطاع ، واستعرض الجبوري جهود الهيئة في ربط التجربة الحيَّة في مجال مكافحة الفساد بالجانب العلميّ النظريّ عبر استحداث دراسة الدبلوم العالي المهني في الاختصاصات ذات الصلة بمكافحة الفساد.

من جانبه، استعرض وزير الصحَّة صالح الحسناوي، خلال ورقةٍ علميَّةٍ قدَّمها في الحلقة النقاشيَّة المُنعقدة ضمن مُقرّرات الفصل الدراسيّ الثاني لدراسة الدبلوم العالي للعام الدراسيّ (٢٠٢٤ - ٢٠٢٥)، تجربة وزارة الصحَّة في مجال مُكافحة الفساد، مُحذّراً من خطر الفساد وتسبُّبه بعرقلة وتدنّي الخدمات الصحيَّة المُقدَّمة للمُواطنين.

واكد أنَّ إبعاد المُؤسَّسات الصحيَّة عن أيدي الفاسدين ضرورة مُلحّة؛ من أجل الارتقاء بالواقع الصحّي، ولضمان تقديم الخدمات الصحيَّة الفضلى للمواطنين، لافتاً إلى سعيه لأتمتة وحوكمة تعاملات وإجراءات الوزارة لإغلاق الطرق بوجه الفساد، وإيجاد بيئةٍ وظيفيَّةٍ مُلائمة للعمل، إضافة إلى تقديم الدعم الكاملً للأجهزةً الرقابيَّة وتسهيل عملها داخل الوزارة.

ياالله يطلع على خطوط الصدّ على الشريط الحدودي غرب نينوى

بغداد - المواطن

إطلع رئيس أركان الجيش الفريق أول قوات خاصة الركن عبد الأمير رشيد ياالله، اليوم الثلاثاء، على خطوط الصد على الشريط الحدودي غرب نينوى.

وذكر بيان لوزارة الدفاع أن «ياالله وصل الى الفوج الثاني اللواء الستون التابع إلى الفرقة(٢٠) ضمن قيادة عمليات غرب نينوى، لاستطلاع خطوط الصد والربايا على الشريط الحدودي، يرافقه معاون العمليات وقائد القوات البرية وأمين سر الاستخبارات لرئاسة أركان الجيش».

الديوانية تحتضن مهرجاناً ثقافياً ودينياً بمناسبة مولد الإمام الحسن

الديوانية - المواطن

إحتضنت محافظة الديوانية، مهرجاناً ثقافياً دينياً بمناسبة مولد الإمام الحسن (عليه السلام) وبمشاركة عدد من الشخصيات.

وقال رئيس هيئة الحشد الشعبي في الديوانية اسماعيل العوادي، لوكالة الأنباء العراقية (واع): إن «كشافة الحشد الشعبي نظمت وبالتعاون مع فريق سنابل الأمل الثقافية التابعة للعتبة الحسينية مهرجان ولادة كريم أهل البيت الحسن (ع)»، مبيناً أن «الهدف من المهرجان هو إبراز الدور الرسالي للإمام الحسن (ع) وتعزيز الأجواء الإيمانية بين الحاضرين حيث حضر عدد من الشخصيات الدينية والثقافية والحكومية».

من جانبه أكد منظم المهرجان فيصل الخالدي لوكالة الأنباء العراقية (واع)، أن «المهرجان تضمن فقرات عدة منها الانشاد والشعر، وكذلك معرض الشهداء الذي ضم صوراً ومقتنيات الشهداء، وكذلك جانب من عطاء ونشاطات فريق سنابل الأمل الثقافي» .

بدوره ذكر محافظ الديوانية عباس شعيل الزاملي في حديث لوكالة الأنباء العراقية (واع)، أن «المهرجان يعد من المهرجانات الثقافية الخاصة بالسيرة العظيمة للإمام الحسن(ع)، مما ينعكس على أهمية إحياء المناسبات الدينية لنشر تعاليم أهل البيت بأساليب متنوعة تتناسب مع مختلف الشرائح الاجتماعية».

الاطاحة بثلاثة متهمين بجرائم سرقة الدراجات النارية في المقدادية بديالى

بعقوبة - المواطن

أطاحت قوة امنية من شرطة ديالى بأفراد عصابة لسرقة الدراجات النارية في المحافظة .

وقال مصدر امني لمراسل الوكالة الوطنية العراقية للانباء / نينا / ان قوة مشتركة من شرطة ديالى وقسم مكافحة الاجرام وبناء على معلومات استخبارية تمكنت من الاطاحة بعصابة مكونة من / ٣ / متهمين لارتكابهم جرائم سرقة الدراجات النارية في قضاء المقدادية شمال شرق بعقوبة .

خطة حكومية لبناء 100 مدرسة جديدة في كربلاء

بغداد - المواطن

أعلن محافظ كربلاء نصيفجاسم الخطابي، عزم الحكومة المحلية بناء ١٠٠ مدرسة جديدة، ضمن موازنة العام الحالي ٢٠٢٥ الذي أطلق عليه تسمية «عام التربية».

وقال محافظ كربلاء نصيفجاسم الخطابي خلال مؤتمر مدراء مدارس المحافظة: إن المؤتمر ناقش تحديات العمل التربوي، وأخذ واقع الدراسة الابتدائية حيزا واسعا من الاهتمام والنقاش، بحسب الصحيفة الرسمية».

وأضاف، أن «الحكومة المحلية أسمت ٢٠٢٥ عام التربية، لأنها ستبني أكثر من ١٠٠ مدرسة في مركز المدينة والأقضية والنواحي ضمن موازنة العام المعني، فضلا عن تجهيز مستلزمات أساسية لإدارات المدارس»، مؤكدا «افتتاح الحكومة المحلية لعشرات البنايات الجديدة، منها منذ العام ٢٠١٩ في أنحاء المحافظة».

التخطيط تعقدُ اجتماعا للجنة فضّ النزاعات الحكومية الناشئة عن العقود المُبرمة

بغداد - المواطن

عقدت وزارة التخطيط اجتماعا، للجنة فضّ النزاعات الحكومية الناشئة عن العقود المبرمة بين الجهات الحكومية ، برئاسة وكيل وزارة التخطيط للشؤون الإدارية الدكتورة هناء اسماعيل الاسدي .

وذكرت الوزارة في بيان:» ان الاجتماع ناقش المواضيع المعروضة على اللجنة من قبل الجهات الحكومية، فيّما ضمت اللجنة فض النزاع وزارة النفط ، شركة مصافي الوسط مع وزارة الصناعة والمعادن / الشركة العامة لتصميم وتنفيذ المشاريع ، والنزاع الثاني وزارة التجارة / الشركة العامة لتجارة السيارات مع محافظة واسط ، والنزاع الثالث دائرة الاسكان والمركز الوطني للمختبرات الانشائية ، اما النزاع الاخير بين وزارة النفط / شركة مصافي الشمال مع شركة الزوراء العامة احدى تشكيلات وزارة الصناعة والمعادن».وتوصلت اللجنة إلى عدد من التوصيات المُناسبة لفضّ النزاعات وحسم المواضيع التي وردت إلى اللجنة.

تنديد دولي بتجدد العدوان الصهيوني على غزة

المواطن - وكالات

توالت التصريحات المنددة بتجدد العدوان الصهيوني على غزة الثلاثاء، وطالبت دول عدة بالالتزام باتفاق وقف إطلاق النار وتوفير الحماية للمدنيين في القطاع. واستأنف الكيان الصهيوني فجر الثلاثاء عدوانها على قطاع غزة بسلسلة من الغارات العنيفة أسفرت إلى غاية الآن عن ٣٥٦ شهيدا وعشرات المصابين، وفقا لوزارة الصحة في غزة. وقال وزير خارجية النرويج إسبن بارث إن مايجري حاليا في غزة «كابوس». ودعا بارث إلى «وقف القتال فورا حتى يتسنى استئناف المفاوضات بشأن استمرار اتفاق وقف إطلاق النار». وعبر وزير الخارجية البلجيكي برنارد كوينتين عن إدانته الغارات الصهيونية الجديدة، وقال إن ما تسببه من خسائر بشرية يهدد تحقيق الأهداف من اتفاق وقف إطلاق النار. من جانبها، دعت وزيرة الخارجية الأسترالية بيني وونغ إلى احترام اتفاق وقف إطلاق النار في غزة، وقالت «لا يمكن للمدنيين الفلسطينيين أن يدفعوا ثمن هزيمة حماس». وطالبت الصين باتخاذ خطوات لمنع «كارثة إنسانية» في غزة، وقالت الناطقة باسم الخارجية الصينية ماو نينغ إن «الصين تشعر بقلق بالغ من الوضع الحالي بين الكيان الصهيوني وفلسطين»، داعية طرفي النزاع إلى «تجنب أي أعمال قد تؤدي إلى تصعيد الوضع ومنع كارثة إنسانية أوسع نطاقا». واعتبر وزير شؤون مجلس الوزراء البريطاني بات ماكفادن أن «لالكيان الصهيوني الحق في أن تدافع عن نفسها، لكن لا نريد أن نرى حرمان السكان من المساعدات». وأضاف «كنا نأمل أن يدوم وقف إطلاق النار، وسنستخدم أي نفوذ لدينا لمحاولة إعادة فرضه». وأكدت متحدثة باسم اليونيسف في غزة أن استئناف العدوان الصهيوني سبقه نقص في المساعدات وتدمير الرعاية الصحية في غزة. وقالت إن حقوق أطفال غزة لا تحترم على الإطلاق، وهم محاصرون في دائرة العنف منذ بداية الحرب. ودعت المتحدثة إلى وقف الضربات فورا، ودعت جميع الأطراف إلى احترام القانون الدولي الإنساني. وطالب منسق الأمم المتحدة للشؤون الإنسانية في الأراضي الفلسطينية المحتلة مهند هادي بالعودة لوقف إطلاق النار في غزة فورا. وقال هادي في بيان «شهد قطاع غزة منذ ساعات الصباح الأولى موجات من الغارات الجوية، إن هذا جائر، ويتعين العودة إلى وقف إطلاق النار فورا». بدورها، دعت الخارجية السويسرية إلى العودة فورا إلى وقف إطلاق النار، وطالبت بإطلاق سراح جميع المحتجزين وتسليم المساعدات دون عوائق وحماية المدنيين. واستأنف الاحتلال الصهيوني عدوانه الواسع على قطاع غزة الفلسطيني في الساعات الأولى من صباح الثلاثاء وذلك بعد توقف استمر نحو شهرين. وأعلن الدفاع المدني في غزة أن طواقمه تواجه صعوبات كبيرة في العمل نتيجة الغارات المتزامنة على مناطق عدة بالقطاع. وقال مدير مستشفى الشفاء في غزة محمد أبو سلمية إنهم عاجزون عن استيعاب الأعداد المتزايدة من المصابين، وأكد نفاد كميات كبيرة من الأدوية والمستهلكات الطبية نتيجة استمرار الحرب والحصار الصهيوني. وانطلق العدوان الصهيوني في السابع من أكتوبر/تشرين الأول عام ٢٠٢٣ بعد ساعات من هجوم طوفان الأقصى الذي شنته المقاومة الفلسطينية بقيادة حركة حماس، واستمر مدى ١٥ عشرا قبل أن يتوقف ابتداء من ١٩ كانون الثاني الماضي تطبيقا لاتفاق وقف إطلاق النار الذي تم التوصل إليه بوساطة أميركية قطرية مصرية.

قرار جزائري يؤجج الخلاف مع فرنسا

المواطن-وكالات/ أكدت الجزائر رفضها ما وصفته بـ»لغة التهديد والابتزاز»، التي تستخدمها فرنسا، مشيرةً إلى أنه يجب على باريس اتباع القنوات الرسمية المتفق عليها بين البلدين لمعالجة القضايا الثنائية. وقال بيان وزارة الخارجية الجزائرية على موقع «إكس»، امس الثلاثاء، إن الجزائر رفضت استقبال قائمة مواطنيها المبعدين من فرنسا، مشيرةً إلى أنه تم إعدادها بصورة انتقائية. ولفت البيان إلى أن أمين عام الخارجية الجزائرية لوناس مقرمان، استقبل القائم بأعمال السفارة الفرنسية في الجزائر، الذي تم إبلاغه بالرد. وأكدت الجزائر في ردها أنها ترفض رفضا قاطعا لغة التهديد والوعيد والمهل وجميع أشكال الابتزاز، منتقدة استخدام باريس لما وصفته بـ «المقاربة الانتقائية» إزاء الاتفاقيات الثنائية والدولية التي تربط البلدين. وقال بيان الخارجية الجزائرية إن الجزائر أوضحت أنه لا يمكن لفرنسا أن تقرر، بصفة أحادية، إعادةً النظر في القنوات الاعتيادية المخصصة لمعالجة حالات الإبعاد، داعيةً باريس إلى احترام الإجراء المعمول به في هذا المجال. وبحسب البيان، فإن الرد الجزائري شدد على أن بروتوكول اتفاق عام ١٩٩٤ لا يمكن تطبيقه بمعزل عن اتفاقية العلاقات القنصلية لعام ١٩٧٤. وأكد أنه «لا ينبغي أن يكون تنفيذ أحد هذين النصين القانونيين على حساب الآخر، خاصة فيما يتعلق بضرورة احترام حقوق الأشخاص المعنيين بتدابير الإبعاد. ولفت إلى أن الجزائر قررت عدم دراسة القائمة التي قدمتها باريس بشأن من الجزائريين، الذين ترغب في استبعادهم. وتصاعد الخلاف بين الجزائر وفرنسا لعدة أسباب أبرزها موقف باريس الذي أعلنت عنه مؤخرا بشأن الصحراء الغربية، وأزمة ترحيل المؤثرين الجزائريين المقيمين على أراضيها.

أنظمة الدفاع الجوي الروسية تسقط 46 مسيرة أوكرانية خلال الليل

المواطن- وكالات/ أفادت وزارة الدفاع الروسية، الثلاثاء، بأن منظومات الدفاع الجوي اعترضت ودمرت ٤٦ طائرة مسيرة أوكرانية فوق أراضي عدة مناطق خلال الليل. وقالت الوزارة في بيان لها: "خلال الليلة الماضية، دمرت منظومات الدفاع الجوي العاملة واعترضت ٤٦ طائرة دون طيار أوكرانية". وأضافت أنه تم "تدمير ٤١ طائرة دون طيار فوق أراضي مقاطعة بيلغورود، وتم تدمير طائرتين دون طيار فوق كل من أراضي مقاطعتي بريانسك وكورسك، وتم تدمير طائرة دون طيار واحدة فوق أراضي مقاطعة أوريول". وتتّبع كييف أساليب إرهابية، في مقدمتها استخدام الطائرات المسيرة الهجومية والقصف المدفعي ضد المدنيين والمنشآت المدنية في روسيا، محاولةً صرف الانتباه عن فشل ما تسميه بـ"الهجوم المضاد"، الذي كانت قد أعلنت عنه، في يونيو/ حزيران ٢٠٢٣. وتستهدف القوات المسلحة الأوكرانية، بشكل شبه يومي، المناطق الحدودية الروسية في جمهورية القرم ومقاطعات بيلغورود وبريانسك وكورسك وفورونيج، بالطائرات المسيرة والصواريخ، بهدف زرع الرعب في صفوف المدنيين. بدورها، تواصل القوات الروسية تنفيذ عمليتها العسكرية الخاصة، بهدف نزع سلاح أوكرانيا، والقضاء على التهديدات الموجهة عبرها إلى أمن روسيا، وحماية المدنيين في إقليم دونباس، الذين تعرضوا على مدار سنوات، للاضطهاد من قبل نظام كييف.

واشنطن ستفرج عن 80 ألف صفحة من ملفات كينيدي

المواطن - وكالات

قال الرئيس الأميركي دونالد ترامب إن إدارته ستنشر نحو ٨٠ ألف صفحة من الملفات المتعلقة بالرئيس السابق جون كينيدي صباح الثلاثاء (بالتوقيت المحلي). وكان ترامب قد وقع في وقت سابق من العام أمرا تنفيذيا يوجه الحكومة الاتحادية بتقديم خطة لنشر السجلات المتعلقة باغتيال كينيدي عام ١٩٦٣، وكذلك شقيقه روبرت كينيدي ومارتن لوثر كينغ الابن اللذين قتلا عام ١٩٦٨. وقال ترامب لصحفيين في أثناء زيارة لمركز كينيدي في واشنطن الاثنين: «انتظر الناس هذا لعقود.. سيكون الأمر شيقا جدا». يذكر أن مكتب التحقيقات الاتحادي (إف.بي.آي) أعلن في أوائل فبراير/ شباط الماضي أنه عثر على آلاف الوثائق الجديدة المتعلقة باغتيال كينيدي.

الحكومة المصرية تؤكد العمل على حصر التكلفة الاقتصادية لأعداد اللاجئين في مصر

المواطن - وكالات

قال المتحدث باسم مجلس الوزراء المصري، محمد الحمصاني، إن هناك تعاونًا بين الحكومة المصرية مع منظمات الأمم المتحدة بهدف حصر التكلفة الاقتصادية لأعداد اللاجئين والوافدين المقيمين في مصر، التي تتحملها الدولة المصرية. وقال الحمصاني، خلال مداخلة هاتفية في برنامج «هذا الصباح»، الذي يعرض على قناة «إكسترا نيوز» إن «رئيس الوزراء يتابع ملف حصر التكلفة الاقتصادية لأعداد اللاجئين والوافدين بمصر، من خلال عملية تقييم اتبعت أعلى المعايير المستخدمة دوليًا بالتنسيق مع الأمم المتحدة وكافة مؤسساتها الدولية». ولفت إلى أنه «كان هناك مراعاة للتكلفة المباشرة التي تتحملها ميزانية الدولة المصرية وأبرز عناصرها المرتبطة بالخدمات الأساسية التي تقدم للمقيمين سواء اللاجئون أو الوافدون المقيمون في مصر». وأضاف الحمصاني أن «من أبرز الخدمات المقدمة من قبل الدولة للاجئين والوافدين المقيمين خدمات تتعلق بالصحة والطاقة والتعليم والأمن وتوفير الكهرباء، والتي تم حصرها بالتنسيق مع كافة منشآت الدولة وجار الانتهاء من تفاصيل التكلفة التقديرية وكيفيّة التحرك خلال الفترة المقبلة». وكانت السلطات المصرية أعلنت مؤخرا، عزمها ترحيل أي أجنبي حال ارتكابه جريمة تستوجب الترحيل أو عدم حصوله على الأوراق والمستندات المطلوبة للإقامة بشكل شرعي في البلاد. ونقلت قناة «القاهرة الإخبارية» عن مصدر مصري مسؤول، قوله إن «جهات إنفاذ القانون المصرية، تلتزم بالإطار القانوني والتشريعي في تعاملها مع ملف اللاجئين». وأضاف المصدر أن «تنفيذ إجراءات الترحيل لأي أجنبي من الأراضي المصرية، ستتم وفقا للقانون حال ارتكابه جريمة تستوجب الترحيل أو عدم حصوله على الأوراق والمستندات المطلوبة للإقامة بشكل شرعي». وشدد على أن «الإجراءات المصرية، في هذا الصدد، تمارس دون تمييز بين جنسية وأخرى وفي إطار مؤسسي». وتستضيف مصر، التي يبلغ عدد سكانها أكثر من ١٠٦ ملايين نسمة، حاليا، ما يقرب من ٩ ملايين مقيم أجنبي من أكثر من ١٣٠ دولة، منهم مئات الآلاف من اللاجئين معظمهم من السودان وسوريا وفلسطين، وفقا لبيانات الحكومة المصرية. وكانت وزارة الداخلية المصرية، قد أهابت بكل الأجانب المتواجدين على أرض مصر، بالبدء في اتخاذ إجراءات إثبات الإقامة الخاصة بهم، وذلك ابتداء من الأول كانون الثاني ٢٠٢٤.

وزارة العدل/ دائرة التنفيذ / مديرية تنفيذ الكفل
رقم الاضبارة: 82/ت/2025 التاريخ:2025/3/17

الى/ المنفذ عليه / محمد كاطع منوخ

لقد تحقق لهذه المديرية من خلال شرح القائم بالتبليغ واشعار مختار المنطقة انك مجهول محل الإقامة وليس لك موطن دائم او مؤقت او مختار، يمكن اجراء التبليغ عليه، واستنادا للمادة (٢٧) من قانون التنفيذ تقرر تبليغك اعلانا بالحضور في مديرية التنفيذ الكفل خلال خمسة عشر يوما تبدأ من اليوم التالي للنشر لمباشرة المعاملات التنفيذية بحضورك وفي حالة عدم حضورك ستباشر هذه المديرية باجراءات التنفيذ الجبري وفق القانون.

المنفذ العدل
حياد عبدالحر هادي

وزارة العدل/ دائرة التنفيذ / مديرية تنفيذ الكفل
رقم الاضبارة:2024/1855 التاريخ:2025/3/17

الى/ المنفذ عليه / فراس علي عبد مسلم محمد الجنابي

لقد تحقق لهذه المديرية من خلال شرح القائم بالتبليغ واشعار مختار المنطقة انك مجهول محل الإقامة وليس لك موطن دائم او مؤقت او مختار، يمكن اجراء التبليغ عليه، واستنادا للمادة (٢٧) من قانون التنفيذ تقرر تبليغك اعلانا بالحضور في مديرية التنفيذ الكفل خلال خمسة عشر يوما تبدأ من اليوم التالي للنشر لمباشرة المعاملات التنفيذية بحضورك وفي حالة عدم حضورك ستباشر هذه المديرية باجراءات التنفيذ الجبري وفق القانون.

المنفذ العدل
حياد عبدالحر هادي

وزارة العدل/ دائرة التنفيذ / مديرية تنفيذ الكفل
رقم الاضبارة: 2024/289 التاريخ:2025/3/17

الى/ المنفذ عليه / فاضل عباس عبد الحسين مظلوم

لقد تحقق لهذه المديرية من خلال شرح القائم بالتبليغ واشعار مختار المنطقة في تاريخ ٢٠٢٤/٩/٨ انك مجهول محل الإقامة وليس لك موطن دائم او مؤقت او مختار، يمكن اجراء التبليغ عليه، واستنادا للمادة (٢٧) من قانون التنفيذ تقرر تبليغك اعلانا بالحضور في مديرية التنفيذ الكفل خلال خمسة عشر يوما تبدأ من اليوم التالي للنشر لمباشرة المعاملات التنفيذية بحضورك وفي حالة عدم حضورك ستباشر هذه المديرية باجراءات التنفيذ الجبري وفق القانون.

المنفذ العدل
حياد عبدالحر هادي

وزارة العدل/ دائرة التنفيذ / مديرية تنفيذ الكفل
رقم الاضبارة:1870/ت/2024 التاريخ:2025/3/17

الى/ المنفذ عليه / حميد كاظم عجة

لقد تحقق لهذه المديرية من خلال شرح القائم بالتبليغ واشعار مختار المنطقة في تاريخ ٢٠٢٥/٢/٣ انك مجهول محل الإقامة وليس لك موطن دائم او مؤقت او مختار، يمكن اجراء التبليغ عليه، واستنادا للمادة (٢٧) من قانون التنفيذ تقرر تبليغك اعلانا بالحضور في مديرية التنفيذ الكفل خلال خمسة عشر يوما تبدأ من اليوم التالي للنشر لمباشرة المعاملات التنفيذية بحضورك وفي حالة عدم حضورك ستباشر هذه المديرية باجراءات التنفيذ الجبري وفق القانون.

المنفذ العدل
حياد عبدالحر هادي

وزارة العدل/ دائرة التنفيذ / مديرية تنفيذ الكفل
رقم الاضبارة:2024/2350 التاريخ:2025/3/17

الى/ المنفذ عليه / عباس ياسر عبود

لقد تحقق لهذه المديرية من خلال شرح القائم بالتبليغ واشعار مختار المنطقة في تاريخ ٢٠٢٥/٢/٦ انك مجهول محل الإقامة وليس لك موطن دائم او مؤقت او مختار، يمكن اجراء التبليغ عليه، واستنادا للمادة (٢٧) من قانون التنفيذ تقرر تبليغك اعلانا بالحضور في مديرية التنفيذ الكفل خلال خمسة عشر يوما تبدأ من اليوم التالي للنشر لمباشرة المعاملات التنفيذية بحضورك وفي حالة عدم حضورك ستباشر هذه المديرية باجراءات التنفيذ الجبري وفق القانون.

المنفذ العدل
حياد عبدالحر هادي

جمهورية العراق / مجلس القضاء الأعلى
رئاسة محكمة استئناف صلاح الدين
محكمة الأحوال الشخصية في سامراء
العدد : 999 التاريخ / 2025/2/4

م/ اعلان

لمقتضيات اصدار حجة الحجر والقيمومة
قدم المستدعي (حديث حسن علي) طلبا الى هذه المحكمة والذي يروم نصبة قيما على (والدها) (حسن علي بحر) (المفقود) بتاريخ ٢٠٠٥/٢/١١ فمن لدية معلومات عن المفقود المذكور أعلاة مراجعة هذه المحكمة خلال مدة ((١٥) يوم اذا كان داخل العراق و (٣٠) يوم اذا كان خارج العراق) من تاريخ النشر وبعكسة ستتخذ الإجراءات القانونية وفق الأصول.

القاضي
مخلص سامي خلف

مجلس القضاء الأعلى
رئاسة محكمة استئناف البصرة
محكمة البداءة المختصة بالدعاوى التجارية في البصرة

العدد: 40 /ت/ 2024
التاريخ 2/3/ 2025

اعلان

الى المدعى عليه / مصطفى كاظم حسن/ صاحب مكتب مصطفى كاظم حسن

اقام المدعي المدير العام لشركة مصافي الجنوب / اضافة لوظيفته الدعوى التجارية المرقمة ٤٠/ت/ ٢٠٢٤ ضدك يطلب فيها الحكم بإلزامك بأداء مبلغ قدرة ١٠,٤٠٠,٠٠٠ عشرة ملايين وأربعمائة الف دينار عراقي عن فرق البدلين الخاص بالعقد المرقم ٣٧ في ٢٠٢٢/٧/٢٥ والخاص بتجهيز المدعي بمواد ميكانيكية انابيب الخلية الثالثة للفرن 501 - B وقد أصدرت هذه المحكمة حكمها بالعدد ٤٠ / ت / ٢٠٢٤ والمؤرخ ٢٠٢٤/٩/١ والذي يقضي بالزامك بتأدية مبلغ قدرة عشرة ملايين واربعمائة الف دينار عراقي وتحميلك المصاريف واتعاب المحاماة ولكونك مجهول محل الإقامة حسب شرح المبلغ القضائي وتأييد مختار منطقة العشار - البريهة والمتضمن تعذر تبليغك عليه قررت هذه المحكمة تبليغك اعلانا في صحيفتين محليتين يوميتين ولك حق الاعتراض والاستئناف والتمييز خلال المدة القانونية وبعكسه سوف يكتسب الحكم الدرجة القطعية.

القاضي
نزار يونس حسن

فقدان جواز

فقد جواز المواطن السوري الجنسية (احمد محمد الحتروش) المرقم N 00195443 والصادر من الجمهورية السورية فعلى من يعثر عليه تسليمه الى السفارة السورية في بغداد مشكورا.

فقدان جواز

فقد جواز المواطن الباكستاني الجنسية (ZAHEER MUHAMMAD) المرقم QA 5124311 والصادر من جمهورية باكستان الاسلامية فعلى من يعثر عليه تسليمه الى السفارة الباكستانية في بغداد مشكورا.

فقدان جواز

فقد جواز المواطن السوري الجنسية (نور الدين ماهر النصار) المرقم N 015333287 والصادر من الجمهورية السورية فعلى من يعثر عليه تسليمه الى السفارة السورية في بغداد مشكورا.

فقدان جواز

فقد جواز المواطن البنغلاديشي الجنسية (MIAH SALIM) المرقم EJ 0184007 والصادر من جمهورية بنغلاديش الشعبية فعلى من يعثر عليه تسليمه الى السفارة البنغلاديشية في بغداد مشكورا.

فقدان

فقدت الهوية الصادرة من وزارة الكهرباء الشركة العامة لإنتاج الطاقة الكهربائية المنطقة الوسطى بإسم (عمر رياض جدوع) فعلى من يعثر عليها تسليمها إلى جهة الإصدار.

اعلانات

إحباط محاولة تهريب شحوم حيوانية في ميناء أم قصر الشمالي

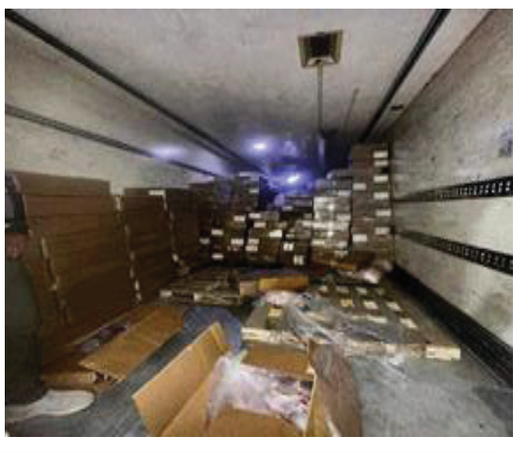

بغداد . المواطن

أعلنت هيئة المنافذ الحدودية، الثلاثاء، عن ضبط وإحباط محاولة تهريب مادة شحوم حيوانية في منفذ ميناء أم قصر الشمالي.
وقال المتحدث باسم الهيئة علاء الدين القيسي في بيان إن «مديرية منفذ ميناء أم قصر الشمالي تمكنت من ضبط عجلة براد في ساحة الترحيب الكبرى تحتوي على مادة شحوم حيوانية (لية) بوزن (٢٠,٤٠٠) كغم، ممنوعة من الاستيراد، كانت مخبأة خلف(لحوم مجمدة) معدة للتهريب».وأشار إلى أنه «تم تنظيم محضر ضبط أصولي وإحالة عجلة البرادوالمواد المضبوطة إلى مركز شرطة جمرك أم قصر الشمالي، لغرض عرضها على قاضي التحقيق المختص لاتخاذ الإجراءات القانونية اللازمة».

ضبط اكثر من 50 طنا من الحديد المستهلك معدة للتهريب على طريق بغداد - كركوك

بعقوبة . المواطن

ضبطت قوة امنية شاحنتين محملتين باكثر من ٥٠ طنا من الحديد المستهلك معدة للتهريب الى اقليم كردستان .
وقال العميد هيثم الشمري مدير اعلام شرطة ديالى لمراسل الوكالة الوطنية العراقية للانباء / نينا / ان الاجهزة الامنية تواصل جهودها في محاربة ظاهرة تهريب المواد المخالفة للقانون على الطرق الرئيسية حيث تمكنت قوة مشتركة من شرطة ديالى ومكافحة الاجرام من ضبط شاحنتين محملتين باكثر من / ٥٠ / طنا من الحديد المستهلك على طريق كركوك - العظيم معدة للتهريب الى المنطقة الشمالية .

للمرة الثانية خلال أسبوع .. الذهب يقفز فوق 3 آلاف دولار

المواطن - وكالات

سجلت أسعار الذهب ذروة قياسية فوق مستوى ٣٠٠٠ دولار الحاسم، الثلاثاء، للمرة الثانية في غضون أسبوع، مع بحث المستثمرين عن غطاء من المخاوف الاقتصادية التي أججتها سياسات التعريفات الجمركية التي ينتهجها الرئيس الأمريكي دونالد ترامب.
وارتفع الذهب في المعاملات الفورية ٠,٢ بالمئة إلى ٣٠٠٨,٠٨ دولارات للأوقية (الأونصة) بحلول الساعة ٠٢:٤٩ بتوقيت جرينتش بعد أن سجل أعلى مستوى قياسي عند ٣٠١٢,٠٥ دولارا للأوقية في وقت سابق من الجلسة.
وارتفعت العقود الآجلة للذهب في الولايات المتحدة ٠,٤ بالمئة إلى ٣٠١٧,٦٠ دولارا.
يُعتبر الذهب تاريخيًا وسيلةً للتحوط من عدم الاستقرار الجيوسياسي،
وقد ارتفع بأكثر من ١٤٪ حتى الآن هذا العام.
ومنذ تولي ترامب منصبه في يناير، بلغ الذهب أعلى مستوى قياسي له ١٤ ضعفًا، حيث عززت التوترات التجارية الطلب على الملاذ الآمن.
وقد طرح ترامب خططا لفرض سلسلة من الرسوم الجمركية الأميركية، بدءا من رسوم ثابتة بنسبة ٢٥٪ على الصلب والألومنيوم والتي دخلت حيز التنفيذ في فبراير/شباط، ورسوم متبادلة وقطاعية قال إنها ستفرض في الثاني من أبريل/نيسان.
قال مسعفون إن غارة جوية إسرائيلية قتلت ثلاثة فلسطينيين في غزة يوم الاثنين، دون أي علامة على تحقيق تقدم في المحادثات المتجددة بشأن الحفاظ على اتفاق وقف إطلاق النار بين إسرائيل وحماس.
وقال كايل رودا محلل الأسواق المالية لدى كابيتال كوم قد تؤدي هذه الضربات الجوية الإسرائيلية أيضا إلى اشتعال التوترات في الشرق الأوسط مجددا، وقد يضيف ذلك إلى قائمة العوامل التي تدفع الذهب إلى الارتفاع».
وارتفعت الفضة في المعاملات الفورية ٠,٢ بالمئة إلى ٣٣,٨٩ دولارا للأوقية، وأضاف البلاتين ٠,٥ بالمئة إلى ١٠٠٤,٦٥ دولارات، وارتفع البلاديوم ٠,٥ بالمئة إلى ٩٦٩,٦ دولارا.

الكمارك: المباشرة العمل بنظام (الأسيكودا) في كمرك أبو فلوس بالبصرة

بغداد -المواطن

أعلن مدير عام هيئة الكمارك ثامر قاسم داود، اليوم الثلاثاء، المباشرة العمل بنظام (الأسيكودا) في كمرك أبو فلوس بالبصرة.
وقال داود في بيان:» إنه تمت المباشرة العمل بنظام الأتمتة الإلكترونية (الأسيكودا) في كمرك أبو فلوس بمحافظة البصرة».

استقرار أسعار خامي البصرة رغم ارتفاع النفط عالميا

المواطن -وكالات

استقرت أسعار خام البصرة الثقيل و المتوسط، الثلاثاء، مع ارتفاع أسعار النفط في الأسواق العالمية.
واستقر أسعار خام البصرة الثقيل عند ٦٨,٢٢ دولارا، واستقرت أسعار خام المتوسط عند ٧١,٢٧ دولارا.وارتفعت أسعار النفط بدعم من مؤشرات اقتصادية متفائلة من أكبر مستهلكين للنفط الخام في العالم، وسجل خام برنت ٧١,٢٢ دولارا بارتفاع بلغ ١٨ سنتا، وسجل الخام الأمريكي ٦٧,٧٣ دولار بارتفاع بلغ ١٩ سنتا.

الإعمار: تأخر جداول الموازنة لا يؤثر على تنفيذ المشاريع

المواطن -وكالات

أعلنت وزارة الإعمار والاسكان، الثلاثاء، عن اتباع أسلوب في تنفيذ المشاريع الخدمية لاستقطاب الشركات الرصينة، فيما اشارت الى ان تأخر جداول الموازنة لا يؤثر على تنفيذ المشاريع.
وقال المتحدث باسم وزارة الإعمار نبيل الصفار في تصريح لوكالة الأنباء العراقية (واع): إن «المشاريع المستمرة لا مشكلة فيها، لان تخصيصاتها سبق وان تم اطلاقها، لكن تاخر المصادقة على جداول موازنة عام ٢٠٢٥ يؤدي الى تاخر اطلاق المشاريع الجديدة المدرجة ضمن الموازنة».وأضاف أن «الوزارة اتبعت اسلوب جديد في احالة مشاريعها الى الشركات التي تم تأهيلها مسبقا، بحيث تكون شركات تمتلك القدرة المالية لانجاز المشاريع، وتقديم تعهدات بامتلاكها ما لايقل عن نصف قيمة المشروع على الأقل».وبين أن «هذه الشركات استطاعت وكما شهدنا ان تنجز الاعمال الموكلة اليها ضمن التوقيتات الزمنية الموضوعة، بل حتى ان بعضا منها تم افتتاحها باوقات قياسية وبجودة ومواصفات عالية»، لافتاً إلى أن «هذا الاسلوب يضمن استقطاب الشركات الرصينة والتي تستطيع الاستمرار بانجاز المشاريع دون ان تكون الموازنة عذرا لتلكؤ العمل».

داماك تتخذ العراق لتوسيع نطاق أعمالها

المواطن -وكالات

انعقدت فعالية استراتيجية في العاصمة العراقية بغداد نظمَتها شركة داماك العقارية، المطور الخاص في منطقة الشرق الأوسط، بمشاركة تزيد عن ٢٧٠ شخصية من كبار الوكلاء والوسطاء.
وذكرت داماك أن هذه الفعالية تأتي في إطار توسيع أعمالها في الأسواق المحلية والعالمية، مع التركيز على تعزيز العلاقات طويلة الأمد مع شركائها وإقامة تحالفات جديدة تسهم في تطوير السوق العقاري وتعزيز مستويات الثقة بين الأطراف.خلال اللقاء، تم تسليط الضوء على النجاحات المشتركة التي حققتها الشركة في الفترة الماضية، إضافة إلى الكشف عن تفاصيل رؤيتها المستقبلية واستراتيجياتها للتوسع الدولي، مما يعكس التزام داماك بدعم شركائها وتحقيق أهداف النمو المستدام.وتقول داماك إنها تمكنت منذ تأسيسها من تسليم أكثر من ٤٨,٠٠٠ وحدة، مع وجود نحو ٥٠,٠٠٠ وحدة أخرى في مراحل متفاوتة من التخطيط والإنشاء. وتتمثل أحدث مشاريع الشركة في مجتمعي «داماك ريفرسايد» و»داماك آيلاندز»، فضلاً عن مشروع «ذا ديلمور» بمدينة ميامي الأمريكية.وتشير إلى أنها تستعد من خلال استراتيجيتها ومحفظتها المتنامية من المشاريع الفاخرة، لرسم معالم جديدة كلياً لقطاع العقارات الفاخرة في العراق وخارجها.

محطة «DS05» في حقل الرميلة النفطي ترى النور بعد الحريق الكبير

المواطن - وكالات

كشف مصدر نفطي خاص عن إعادة العمل تدريجياً في محطة DS٠٥ النفطية في حقل الرميلة الشمالي، وذلك بعد الحريق الضخم الذي تعرض له أحد خزاناتها مؤخراً.
وأوضح المصدر لوكالة شفق نيوز أن المحطة دخلت العمل تدريجياً منذ ٢٦ فبراير ٢٠٢٥، وبطاقة إنتاجية بلغت ١٩٠ ألف برميل في اليوم الواحد، وذلك بعد إعادة تأهيل أنابيب الخزن رقم ٣.وأضاف المصدر أن الفرق الفنية نجحت أيضاً في تدشين التشغيل التجريبي لوحدة النفط الرطب الجديدة في المحطة D&D بطاقة ٣٠ ألف برميل في اليوم.وتعرضت المحطة لحريق ضخم في أحد خزاناتها، مما أدى إلى خسائر مادية كبيرة، وأثار الحريق مخاوف بشأن تأثيره على الإنتاج النفطي في حقل الرميلة، وهو أحد أكبر الحقول النفطية في العراق.

البورصة العراقية تتداول أسهما بـ 8 مليارات دينار خلال أسبوع

بغداد - المواطن

أعلن سوق العراق للأوراق المالية، الثلاثاء، عن تداول أسهم بقيمة مالية بلغت أكثر من ٨ مليارات دينار خلال الأسبوع الماضي.
وذكر السوق في تقرير أن «عدد الشركات المتداول أسهمها خلال الأسبوع الماضي بلغ ٥٧ شركة مساهمة فيما لم تتداول أسهم ٤٠ شركة بسبب عدم تلاقي أسعار أوامر الشراء مع أوامر البيع فيما يستمر توقف ٧ شركات لعدم تقديم الإفصاح من أصل ١٠٤ شركات مدرجة في السوق».
وأضاف أن «عدد الأسهم المتداولة بلغ ٣ مليارات و٥٣٩ مليوناً و٦٤٣ ألف سهم، بانخفاض بلغ نسبته ٦,٢٣٪ قياسا بالأسبوع الذي سبقه، وبقيمة مالية تجاوزت ٨ مليارات دينار، مرتفعة بنسبة ١٢,٢٢٪ قياسا بالأسبوع الذي سبقه من خلال تنفيذ ٣٤٠٧صفقة».
ولفت تقرير سوق الأوراق المالية، إلى أن «مؤشر الأسعار المتداولة ISX٦٠ أغلق على ٩٨٧,٢٤ نقطة مسجلاً انخفاضا بنسبة ٠,٥٢٪ عن إغلاقه في الجلسة السابقة».
وأشار إلى أن «عدد الأسهم المشتراة من المستثمرين غير العراقيين للأسبوع الماضي بلغ ١٦ مليون سهم بقيمة مالية بلغت ٦٨ مليون دينار من خلال تنفيذ ٣٠ صفقة، فيما بلغ عدد الأسهم المباعة من المستثمرين غير العراقيين ٣٨٠ مليون سهم بقيمة مالية بلغت ٦٧٣مليون دينار من خلال تنفيذ ٢٢٣ صفقة».
يذكر أن سوق العراق للأوراق المالية، ينظم خمس جلسات تداول أسبوعيا من الأحد الى الخميس، ومدرجة فيه ١٠٤ شركات مساهمة عراقية تمثل قطاعات المصارف والاتصالات والصناعة والزراعة والتأمين والاستثمار المالي والسياحة والفنادق والخدمات.

انخفاض جديد لأسعار الدولار مقابل الدينار في بغداد واربيل

المواطن - متابعة

انخفضت أسعار صرف الدولار الأمريكي بشكل طفيف، صباح الثلاثاء، في أسواق بغداد، واربيل عاصمة اقليم كوردستان.
ونقلت وكالة شفق نيوز ان اسعار الدولار انخفضت في بورصتي الكفاح و الحارثية لتسجل ١٤٧٢٥٠ دينارا عراقيا مقابل ١٠٠ دولار، فيما سجلت يوم الاثنين ١٤٧٩٥٠ دينارا مقابل ١٠٠ دولار.وأشار إلى أن أسعار البيع في محال الصيرفة بالأسواق المحلية في بغداد انخفضت حيث بلغ سعر البيع ١٤٨٢٥٠ دينارا عراقيا مقابل ١٠٠ دولار، وبلغ الشراء ١٤٦٢٥٠ دينارا مقابل ١٠٠ دولار.أما في اربيل فقد سجل الدولار انخفاضا طفيفا أيضا حيث بلغ سعر البيع ١٤٧٢٠٠ دينار لكل ١٠٠ دولار ،وسعر الشراء ١٤٧١٠٠ دينار مقابل ١٠٠ دولار .

ارتفاع أسعار الذهب في بغداد وأربيل

المواطن -وكالات

ارتفعت أسعار الذهب الأجنبي والعراقي، الثلاثاء، في أسواق بغداد، فيما استقرت في أربيل.
ونقلت وكالة شفق نيوز عن مراسلها، إن أسعار الذهب، في أسواق الجملة بشارع النهر في العاصمة بغداد سجلت امس، سعر بيع للمثقال الواحد عيار ٢١ من الذهب الخليجي والتركي والأوروبي ٦٢٢ ألف دينار، وسعر الشراء ٦١٨ ألف دينار.
وأشار ، إلى أن سعر بيع المثقال الواحد عيار ٢١ من الذهب العراقي سجل عند ٥٩٢ الف دينار، وبلغ سعر الشراء ٥٨٨ الفاً .وفيما يخص أسعار الذهب في محال الصاغة، فإن سعر بيع مثقال الذهب الخليجي عيار ٢١ تراوح بين ٦٢٠ ألف دينار و٦٣٠ ألفاً، وبيع مثقال الذهب العراقي تراوح بين ٢٩٠ ألفاً و٦٠٠ألف دينار.

أما أسعار الذهب في أربيل، فقد سجلت استقراراً حيث بلغ سعر الذهب عيار ٢٤ بيع ٧١٥ ألف دينار، وعيار ٢١ بيع ٦٢٥ ألف دينار،وعيار١٨بيع٥٣٥ألف دينار.

ارتفاع طفيف بأسعار النفط مع تأثرها بمخاوف التباطؤ وبيانات الصين

المواطن -وكالات

لم يطرأ تغير يذكر على أسعار النفط في التعاملات المبكرة، يوم الثلاثاء، حيث عوضت مخاوف النمو العالمي والرسوم الجمركية الأمريكية ومحادثات وقف إطلاق النار بين روسيا وأوكرانيا عن زيادة عدم الاستقرار في الشرق الأوسط والتي قد تؤثر على الإمدادات.
وارتفعت العقود الآجلة لخام برنت عشرة سنتات أو ٠,١٤ بالمئة إلى ٧١,١٧ دولارا للبرميل بحلول الساعة ٠١:٣٥ بتوقيت جرينتش، في حين ارتفعت العقود الآجلة لخام غرب تكساس الوسيط الأمريكي سبعة سنتات أو ٠,١ بالمئة إلى ٦٧,٦٥ دولارا للبرميل.
أظهرت بيانات اقتصادية صينية يوم الاثنين تسارع نمو مبيعات التجزئة في يناير/كانون الثاني وفبراير/شباط، مما أعطى المستثمرين أسبابا للتفاؤل، على الرغم من انخفاض إنتاج المصانع ووصول معدل البطالة في المناطق الحضرية إلى أعلى مستوياته في عامين.وواصلت الأسعار أيضًا الحصول على الدعم من تعهد الرئيس دونالد ترامب بمواصلة الهجوم الأمريكي على الحوثيين في اليمن ما لم توقف الجماعة هجماتها على السفن في البحر الأحمر.في غضون ذلك، كانت المحادثات التي جرت يوم الثلاثاء بين ترامب والرئيس الروسي فلاديمير بوتين حول إنهاء الحرب في أوكرانيا محور الاهتمام. وتعتقد الأسواق أن أي مفاوضات سلام محتملة ستشمل تخفيف العقوبات على روسيا وعودة إمدادات النفط الخام الروسية إلى الأسواق العالمية، مما سيؤثر سلبًا على الأسعار.وقال روبرت ريني، رئيس استراتيجية السلع والكربون في ويستباك: «مع ارتفاع المعروض العالمي والرسوم الجمركية والحروب التجارية التي من المقرر أن تؤثر على الطلب العالمي، فإننا لا نزال على اعتقادنا بأن الأسعار سوف تتجه نحو الانخفاض وتصل في نهاية المطاف إلى منتصف الستينيات دولارا».

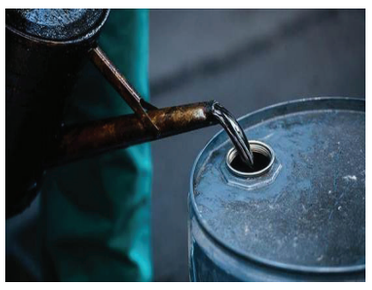

التجارة: تبحث آليات تنفيذ استراتيجيات خاصة بمحاصيل الطماطة والبطاطا وقطاع الدواجن

بغداد - المواطن

بحثت دائرة العلاقات الاقتصادية الخارجية بوزارة التجارة، مع الفريق المسؤول عن استراتيجيات التنمية المستدامة في وزارة الزراعة وممثلين عن مركز التجارة الدولي آليات تنفيذ استراتيجيات خاصة بمحاصيل الطماطة والبطاطا، بالإضافة إلى قطاع الدواجن .
ونقل بيان المكتب الاعلامي للوزارة عن مدير عام الدائرة رياض الهاشمي، أن الاجتماع تناول مراجعة ملاحظات ومقترحات الوزارة حول تطوير هذه الاستراتيجيات، بما يضمن تحقيق الأهداف المنشودة واعتمادها في المرحلة المقبلة .
وتأتي هذه الاجتماعات ضمن جهود الوزارة المستمرة لدعم الإنتاج المحلي ورفع كفاءته، بما يتماشى مع خطط تعزيز الأمن الغذائي وزيادة فرص التصدير للمنتجات العراقية على المستويين الإقليمي والدولي ويعزز الاندماج في النظام التجاري العالمي.
من جانبهم، اشاد أعضاء الفريق المختص بالدور الحيوي والمهم لوزارة التجارة في تحقيق التكامل والتنسيق بين الجهات المعنية لضمان التنفيذ الفعّال لهذه الاستراتيجيات، بما يدعم تطوير القطاع الزراعي ويسهم في تحقيق التنمية المستدامة .

العدد: 27084
التاريخ: 2025/3/17

وزارة النفط - شركة نفط البصرة
Ministry Of Oil -Basra Oil Co.
شركة عامة State Company
هيأة العقود والمشتريات

شركة نفط البصرة	عنوان النموذج	نموذج اعلان دعوة عامة		
	رمز النموذج	BOC-P-06-WI-01/F01	رقم الاصدار : 3	تاريخ الاصدار: 2023/9/5

جمهورية العراق
شركة نفط البصرة
نموذج اعلان المناقصة بالدعوة العامة والمتضمنة تجهيز (جهاز بلازما ICP)

يسر شركة نفط البصرة (شركة عامة) ان تعلن عن حاجتها لتجهيز المواد المدرجة تفاصيلها في أدناه فبإمكان مقدمي العطاءات المؤهلين من ذوي الخبرة والاختصاص الراغبين بالمشاركة ممن تتوفر فيهم الشروط المطلوبة شراء وثائق المناقصة (ورقيا) وحسب وثائق العطاءات القياسية الصادرة من وزارة التخطيط العراقية من خلال مراجعة ممثلية قسم المشتريات المحلية في استعلامات الشركة في باب الزبير لشرائها لقاء المبلغ المؤشر إزاءها غير قابل للرد، ويكون موعد بيع العطاءات ابتداءً من يوم نشر الإعلان وبعد تقديمهم المستمسكات المطلوبة والمبينة لاحقاً مجددة لعام ٢٠٢٥ . كما بإمكان مقدمي العطاءات الراغبين بالاشتراك شراء وثائق المناقصة (الكترونياً) عن طريق المنصة الإلكترونية الموحدة للإعلانات والمناقصات العائدة لوزارة التخطيط العراقية عبر الموقع الالكتروني (www.itp.iq). والتسجيل بقاعدة البيانات الخاصة بالشركات والمقاولين والمجهزين في المنصة أعلاه .

ت	رقم المناقصة	المواصفات	ثمن بيع وثائق المناقصة	عدد مرات الاعلان	مبلغ التأمينات الاولية	المبلغ التخميني	نوع تبويب الموازنة
١	٩٠٠٦/٢٥/١١ مناقصة عامة	تجهيز جهاز بلازما ICP وحسب المواصفات ، الشروط ، الكميات والمناشئ المثبتة في وثائق المناقصة (الوثيقة القياسية)	١٧٥,٠٠٠ فقط مائة وخمسة وسبعون ألف دينار عراقي	الأول	١٣,٢٢٠,٠٠٠ فقط ثلاثة عشر مليون ومائتان وعشرون ألف دينار عراقي	٦٦١,٠٠٢,٠٠٠ فقط ستمائة وواحد وستون مليون والفان دينار عراقي	تشغيلي

على الراغبين بالمشاركة من مقدمي العطاءات مع مراعاة ما يلي:

١ـ الموعد النهائي لغلق المناقصة هو:-(الساعة الثانية عشر من ظهر يوم الثلاثاء الموافق ٢٠٢٥/٤/٨). وفي حالة مصادفة يوم الغلق عطلة رسمية او عطلة استثنائية يكون الغلق في نفس الساعة من اليوم الذي يليه.

٢ـ تكون العطاءات نافذة لمدة (٩٠) يوما من تاريخ الغلق اعلاه على ان تكون مصحوبة بتقديم التأمينات الاولية على شكل خطاب ضمان او صك مصدق او سفتجة صادرة من مصرف عراقي معتمد حسب النشرة الصادرة من البنك المركزي العراقي على ان تكون نافذة لمدة (١٢٠) يوما من تاريخ الغلق.

٣ـ سيتم عقد مؤتمر للرد على استفسارات المجهزين في (مقر شركة نفط البصرة/ موقع باب الزبير/ القاعة الرئيسية في الطابق الارضي لبناية الزقورة صالة استقبال المراجعين) في تمام الساعة العاشرة من صباح يوم الاحد الموافق ٢٠٢٥/٣/٢٣ وفي حالة مصادفة يوم عقد المؤتمر عطلة رسمية أو عطلة استثنائية يكون عقد المؤتمر في نفس الساعة من اليوم الذي يليه.

٤ـ تودع العطاءات في صندوق رقم (٢) الخاص باللجنة الدائمية لفتح عطاءات طلبيات الشراء المحلية الكائن في (الموقع الرئيسي) لشركة نفط البصرة – في استعلامات باب الزبير على ان يكون بثلاث نسخ مع قرص مدمج ابتداء من اليوم التالي لنشر الاعلان ولغاية موعد غلق الصندوق المحدد للمناقصة. وسيتم رفض جميع العطاءات الواردة بعد موعد الغلق المحدد والعطاءات الواردة عبر البريد الالكتروني. على ان تقدم العطاءات الفنية والتجارية بظرفين منفصلين وبالعدد المطلوب لكل منهما كما مبين في اعلاه.

٥- سيتم الفتح العلني للعطاءات بنفس موعد الغلق المحدد وبحضور الراغبين من مقدمي العطاءات او ممثليهم قانوناً في مكان الفتح الكائن في شركة نفط البصرة/ الاستعلامات الرئيسية لموقع باب الزبير.

٦- سيتم تنفيذ العطاء من خلال اجراءات العطاءات التنافسية الوطنية التي حددتها القوانين والتعليمات العراقية النافذة بما فيها تعليمات تنفيذ العقود الحكومية رقم (٢) لسنة ٢٠١٤ والضوابط الملحقة بها وتعليمات رقم (١) لسنة ٢٠٢٣ « الخاصة بتسهيل تنفيذ قانون الموازنة العامة الاتحادية لجمهورية العراق للسنوات (٢٠٢٣-٢٠٢٤-٢٠٢٥) رقم (١٣) لسنة ٢٠٢٣ بخصوص تفضيل المنتج الوطني ويخضع حل الخلافات والنزاعات التي تنشأ بين الطرفين المتعاقدين لولاية القضاء والقوانين العراقية النافذة.

٧- تقديم تعهد خطي بالالتزام بتعليمات وإجراءات الصحة والسلامة والبيئة المبينة في وثيقة (HSE) المرفقة.

٨- المستمسكات المطلوبة:
شهادة تأسيس الشركة مصدقة من مسجل الشركات مع عقد تأسيس الشركة ومحضر التأسيس والنظام الداخلي – هوية غرفة تجارة - هوية اتحاد الصناعات العراقي فيما يخص الصناعيين – هوية تصنيف المقاولين فيما يخص شركات المقاولة - اجازة ممارسة المهنة المستمسكات الثبوتية للمدير المفوض للشركة (شهادة جنسية – جنسية – بطاقة سكن او تأييد سكن مصدق اصوليا) - عقد ايجار او سند الطابو للدلالة على عنوان الشركة، كتاب عدم ممانعة في الاشتراك بالمناقصات صادر من الهيئة العامة للضرائب، الهوية الضريبية، كتاب حجب البطاقة التموينية لمن يشمله قرار الحجب حسب تعليمات الامانة العامة لمجلس الوزراء، جلب براءة ذمة من دائرة التقاعد والضمان الاجتماعي يؤيد شمول العاملين لديه بالضمان الاجتماعي قبل صرف مستحقاته، يلتزم المجهزين من غير الشركات بتقديم الوثائق اعلاه ماعدا الوثائق الخاصة بتسجيل الشركات.

٩- الشركة غير ملزمة بقبول أوطأ العطاءات، ويتحمل من ترسو عليه المناقصة أجور نشر الإعلان وإعادة الإعلان في الصحف الرسمية الوطنية والمنصة الالكترونية الموحدة للإعلانات والمناقصات العائدة لوزارة التخطيط وأجور أتمتة وأرشفة العقد الكترونياً على المنصة أعلاه وعمولة الدفع الالكتروني وفقاً لما محدد من قبل البنك المركزي وأي مصاريف اخرى تترتب من جراء المناقصة.

١٠- على المجهز تقديم جميع اوراق الوثيقة القياسية مختومة بختمه الحي مع توقيعه على القسم الرابع منها.

١١- يمكن الاطلاع على تفاصيل المناقصة على الموقع الالكتروني لنشر المناقصات الخاص بالشركة وهو : www.boc.oil.gov.iq

ويمكن الاستفسار على البريد الالكتروني لقسم المشتريات المحلية عن أي معلومات اخرى تخص المناقصة: ipd@boc.oil.gov.iq وacis@boc.oil.gov.iq

ع / مدير عام شركة نفط البصرة
هاني مكطوف ناصر
الوكيل الأول لمدير هيئة العقود والمشتريات

وزارة العدل/ دائرة التنفيذ / مديرية تنفيذ الكفل
رقم الاضبارة: 2025/117 التاريخ: 2025/3/17

الى/ المنفذ عليه / نعيم علي حسين جبر الابراهيمي

لقد تحقق لهذه المديرية من خلال شرح القائم بالتبليغ واشعار مختار المنطقة في تاريخ ٢٠٢٥/٢/٢٥ انك مجهول محل الإقامة وليس لك موطن دائم او مؤقت او مختار، يمكن اجراء التبليغ عليه، واستنادا للمادة (٢٧) من قانون التنفيذ تقرر تبليغك اعلانا بالحضور في مديرية التنفيذ الكفل خلال خمسة عشر يوما تبدأ من اليوم التالي للنشر لمباشرة المعاملات التنفيذية بحضورك وفي حالة عدم حضورك ستباشر هذه المديرية باجراءات التنفيذ الجبري وفق القانون.

المنفذ العدل
حياد عبدالحر هادي

وزارة العدل/ دائرة التنفيذ / مديرية تنفيذ الكفل
رقم الاضبارة: 75/ت/2025 التاريخ:2025/3/17

الى/ المنفذ عليه / باسم راشد مكطوف جازع الحسناوي

لقد تحقق لهذه المديرية من خلال شرح القائم بالتبليغ واشعار مختار المنطقة في تاريخ ٢٠٢٥/٢/٢٥ انك مجهول محل الإقامة وليس لك موطن دائم او مؤقت او مختار، يمكن اجراء التبليغ عليه، واستنادا للمادة (٢٧) من قانون التنفيذ تقرر تبليغك اعلانا بالحضور في مديرية التنفيذ الكفل خلال خمسة عشر يوما تبدأ من اليوم التالي للنشر لمباشرة المعاملات التنفيذية بحضورك وفي حالة عدم حضورك ستباشر هذه المديرية باجراءات التنفيذ الجبري وفق القانون.

المنفذ العدل
حياد عبدالحر هادي

وزارة العدل/ دائرة التنفيذ / مديرية تنفيذ الكفل
رقم الاضبارة:2024/1973 التاريخ:2025/3/17

الى/ المنفذ عليه / صباح محمود عسل محمود الجبوري

لقد تحقق لهذه المديرية من خلال شرح القائم بالتبليغ واشعار مختار المنطقة انك مجهول محل الإقامة وليس لك موطن دائم او مؤقت او مختار، يمكن اجراء التبليغ عليه، واستنادا للمادة (٢٧) من قانون التنفيذ تقرر تبليغك اعلانا بالحضور في مديرية التنفيذ الكفل خلال خمسة عشر يوما تبدأ من اليوم التالي للنشر لمباشرة المعاملات التنفيذية بحضورك وفي حالة عدم حضورك ستباشر هذه المديرية باجراءات التنفيذ الجبري وفق القانون.

المنفذ العدل
حياد عبدالحر هادي

وزارة العدل/ دائرة التنفيذ / مديرية تنفيذ الكفل
رقم الاضبارة: 2024/330 التاريخ: 2025/3/17

الى/ المنفذ عليه / حيدر علي مناحي الشمري

لقد تحقق لهذه المديرية من خلال شرح القائم بالتبليغ واشعار مختار المنطقة في تاريخ ٢٠٢٥/٢/٢٦ انك مجهول محل الإقامة وليس لك موطن دائم او مؤقت او مختار، يمكن اجراء التبليغ عليه، واستنادا للمادة (٢٧) من قانون التنفيذ تقرر تبليغك اعلانا بالحضور في مديرية التنفيذ الكفل خلال خمسة عشر يوما تبدأ من اليوم التالي للنشر لمباشرة المعاملات التنفيذية بحضورك وفي حالة عدم حضورك ستباشر هذه المديرية باجراءات التنفيذ الجبري وفق القانون.

المنفذ العدل
حياد عبدالحر هادي

وزارة العدل/ دائرة التنفيذ / مديرية تنفيذ الكفل
رقم الاضبارة:2024/2240 التاريخ:2025/1/16

الى/ المنفذ عليه / محمد عبدالكريم رشيد جلود

لقد تحقق لهذه المديرية من خلال شرح القائم بالتبليغ واشعار مختار المنطقة في تاريخ ٢٠٢٤/١٢/١٢ انك مجهول محل الإقامة وليس لك موطن دائم او مؤقت او مختار، يمكن اجراء التبليغ عليه، واستنادا للمادة (٢٧) من قانون التنفيذ تقرر تبليغك اعلانا بالحضور في مديرية التنفيذ الكفل خلال خمسة عشر يوما تبدأ من اليوم التالي للنشر لمباشرة المعاملات التنفيذية بحضورك وفي حالة عدم حضورك ستباشر هذه المديرية باجراءات التنفيذ الجبري وفق القانون.

المنفذ العدل
حياد عبدالحر هادي

وزارة العدل/ دائرة التنفيذ / مديرية تنفيذ الكفل
رقم الاضبارة:2024/2226 التاريخ:2025/3/17

الى/ المنفذ عليه / احمد محمد حنش

لقد تحقق لهذه المديرية من خلال شرح القائم بالتبليغ واشعار مختار المنطقة انك مجهول محل الإقامة وليس لك موطن دائم او مؤقت او مختار، يمكن اجراء التبليغ عليه، واستنادا للمادة (٢٧) من قانون التنفيذ تقرر تبليغك اعلانا بالحضور في مديرية التنفيذ الكفل خلال خمسة عشر يوما تبدأ من اليوم التالي للنشر لمباشرة المعاملات التنفيذية بحضورك وفي حالة عدم حضورك ستباشر هذه المديرية باجراءات التنفيذ الجبري وفق القانون.

المنفذ العدل
حياد عبدالحر هادي

وزارة العدل/ دائرة التنفيذ / مديرية تنفيذ الكفل
رقم الاضبارة:476/ت/2025 التاريخ:2025/3/17

الى/ المنفذ عليه / قيصر جبوري كاظم تالي الكعبي

لقد تحقق لهذه المديرية من خلال شرح القائم بالتبليغ واشعار مختار المنطقة في تاريخ ٢٠٢٥/١/٢٣ انك مجهول محل الإقامة وليس لك موطن دائم او مؤقت او مختار، يمكن اجراء التبليغ عليه، واستنادا للمادة (٢٧) من قانون التنفيذ تقرر تبليغك اعلانا بالحضور في مديرية التنفيذ الكفل خلال خمسة عشر يوما تبدأ من اليوم التالي للنشر لمباشرة المعاملات التنفيذية بحضورك وفي حالة عدم حضورك ستباشر هذه المديرية باجراءات التنفيذ الجبري وفق القانون.

المنفذ العدل
حياد عبدالحر هادي

وزارة العدل/ دائرة التنفيذ / مديرية تنفيذ الكفل
رقم الاضبارة:2024/1340 التاريخ:2025/3/17

الى/ المنفذ عليه / حسين عوض حمزة

لقد تحقق لهذه المديرية من خلال شرح القائم بالتبليغ واشعار مختار المنطقة في تاريخ ٢٠٢٥/٢/٢٥ انك مجهول محل الإقامة وليس لك موطن دائم او مؤقت او مختار، يمكن اجراء التبليغ عليه، واستنادا للمادة (٢٧) من قانون التنفيذ تقرر تبليغك اعلانا بالحضور في مديرية التنفيذ الكفل خلال خمسة عشر يوما تبدأ من اليوم التالي للنشر لمباشرة المعاملات التنفيذية بحضورك وفي حالة عدم حضورك ستباشر هذه المديرية باجراءات التنفيذ الجبري وفق القانون.

المنفذ العدل
حياد عبدالحر هادي

وزارة العدل/ دائرة التنفيذ / مديرية تنفيذ الكفل
رقم الاضبارة:122/ت/2025 التاريخ:2025/3/17

الى/ المنفذ عليه / حسن علي رضا محسن الفرطوسي

لقد تحقق لهذه المديرية من خلال شرح القائم بالتبليغ واشعار مختار المنطقة في تاريخ ٢٠٢٥/٢/١٩ انك مجهول محل الإقامة وليس لك موطن دائم او مؤقت او مختار، يمكن اجراء التبليغ عليه، واستنادا للمادة (٢٧) من قانون التنفيذ تقرر تبليغك اعلانا بالحضور في مديرية التنفيذ الكفل خلال خمسة عشر يوما تبدأ من اليوم التالي للنشر لمباشرة المعاملات التنفيذية بحضورك وفي حالة عدم حضورك ستباشر هذه المديرية باجراءات التنفيذ الجبري وفق القانون.

المنفذ العدل
حياد عبدالحر هادي

وزارة العدل/ دائرة التنفيذ / مديرية تنفيذ الكفل
رقم الاضبارة:2024/1556 التاريخ:2025/3/17

الى/ المنفذ عليه / علي جاسب كاظم عبيد الخزعلي

لقد تحقق لهذه المديرية من خلال شرح القائم بالتبليغ واشعار مختار المنطقة في تاريخ ٢٠٢٤/٩/٢١ انك مجهول محل الإقامة وليس لك موطن دائم او مؤقت او مختار، يمكن اجراء التبليغ عليه، واستنادا للمادة (٢٧) من قانون التنفيذ تقرر تبليغك اعلانا بالحضور في مديرية التنفيذ الكفل خلال خمسة عشر يوما تبدأ من اليوم التالي للنشر لمباشرة المعاملات التنفيذية بحضورك وفي حالة عدم حضورك ستباشر هذه المديرية باجراءات التنفيذ الجبري وفق القانون.

المنفذ العدل
حياد عبدالحر هادي

وزارة العدل/ دائرة التنفيذ / مديرية تنفيذ الكفل
رقم الاضبارة: 2024/295 التاريخ: 2025/3/17

الى/ المنفذ عليه / وسام رحيم جابر كمر المسعودي

لقد تحقق لهذه المديرية من خلال شرح القائم بالتبليغ واشعار مختار المنطقة في تاريخ ٢٠٢٤/٣/٢٦ انك مجهول محل الإقامة وليس لك موطن دائم او مؤقت او مختار، يمكن اجراء التبليغ عليه، واستنادا للمادة (٢٧) من قانون التنفيذ تقرر تبليغك اعلانا بالحضور في مديرية التنفيذ الكفل خلال خمسة عشر يوما تبدأ من اليوم التالي للنشر لمباشرة المعاملات التنفيذية بحضورك وفي حالة عدم حضورك ستباشر هذه المديرية باجراءات التنفيذ الجبري وفق القانون.

المنفذ العدل
حياد عبدالحر هادي

وزارة العدل/ دائرة التنفيذ / مديرية تنفيذ الكفل
رقم الاضبارة:2024/1387 التاريخ:2025/3/17

الى/ المنفذ عليه / احمد سامي جاسم كافي الفريجاوي

لقد تحقق لهذه المديرية من خلال شرح القائم بالتبليغ واشعار مختار المنطقة في تاريخ ٢٠٢٤/٩/٩ انك مجهول محل الإقامة وليس لك موطن دائم او مؤقت او مختار، يمكن اجراء التبليغ عليه، واستنادا للمادة (٢٧) من قانون التنفيذ تقرر تبليغك اعلانا بالحضور في مديرية التنفيذ الكفل خلال خمسة عشر يوما تبدأ من اليوم التالي للنشر لمباشرة المعاملات التنفيذية بحضورك وفي حالة عدم حضورك ستباشر هذه المديرية باجراءات التنفيذ الجبري وفق القانون.

المنفذ العدل
حياد عبدالحر هادي

وزارة العدل/ دائرة التنفيذ / مديرية تنفيذ الكفل
رقم الاضبارة:2024/1567 التاريخ:2025/3/17

الى/ المنفذ عليه / كرار احمد دوحي علي الكعبي

لقد تحقق لهذه المديرية من خلال شرح القائم بالتبليغ واشعار مختار المنطقة في تاريخ ٢٠٢٤/٩/٢١ انك مجهول محل الإقامة وليس لك موطن دائم او مؤقت او مختار، يمكن اجراء التبليغ عليه، واستنادا للمادة (٢٧) من قانون التنفيذ تقرر تبليغك اعلانا بالحضور في مديرية التنفيذ الكفل خلال خمسة عشر يوما تبدأ من اليوم التالي للنشر لمباشرة المعاملات التنفيذية بحضورك وفي حالة عدم حضورك ستباشر هذه المديرية باجراءات التنفيذ الجبري وفق القانون.

المنفذ العدل
حياد عبدالحر هادي

وزارة العدل/ دائرة التنفيذ / مديرية تنفيذ الكفل
رقم الاضبارة: 1382 التاريخ: 2025/3/17

الى/ المنفذ عليه / أنور حقي إسماعيل كاظم العامري

لقد تحقق لهذه المديرية من خلال شرح القائم بالتبليغ واشعار مختار المنطقة في تاريخ ٢٠٢٤/٩/٣ انك مجهول محل الإقامة وليس لك موطن دائم او مؤقت او مختار، يمكن اجراء التبليغ عليه، واستنادا للمادة (٢٧) من قانون التنفيذ تقرر تبليغك اعلانا بالحضور في مديرية التنفيذ الكفل خلال خمسة عشر يوما تبدأ من اليوم التالي للنشر لمباشرة المعاملات التنفيذية بحضورك وفي حالة عدم حضورك ستباشر هذه المديرية باجراءات التنفيذ الجبري وفق القانون.

المنفذ العدل
حياد عبدالحر هادي

وزارة العدل/ دائرة التنفيذ / مديرية تنفيذ الكفل
رقم الاضبارة:1092/ت/2024 التاريخ:2025/3/17

الى/ المنفذ عليه / كاظم خلواص محمد جعبول ال علي

لقد تحقق لهذه المديرية من خلال شرح القائم بالتبليغ واشعار مختار المنطقة في تاريخ ٢٠٢٥/٢/٦ انك مجهول محل الإقامة وليس لك موطن دائم او مؤقت او مختار، يمكن اجراء التبليغ عليه، واستنادا للمادة (٢٧) من قانون التنفيذ تقرر تبليغك اعلانا بالحضور في مديرية التنفيذ الكفل خلال خمسة عشر يوما تبدأ من اليوم التالي للنشر لمباشرة المعاملات التنفيذية بحضورك وفي حالة عدم حضورك ستباشر هذه المديرية باجراءات التنفيذ الجبري وفق القانون.

المنفذ العدل
حياد عبدالحر هادي

وزارة العدل/ دائرة التنفيذ / مديرية تنفيذ الكفل
رقم الاضبارة:2024/1304 التاريخ:2025/3/17

الى/ المنفذ عليه / صلاح جبار تومان عبد الجابري

لقد تحقق لهذه المديرية من خلال شرح القائم بالتبليغ واشعار مختار المنطقة في تاريخ ٢٠٢٥/٢/٦ انك مجهول محل الإقامة وليس لك موطن دائم او مؤقت او مختار، يمكن اجراء التبليغ عليه، واستنادا للمادة (٢٧) من قانون التنفيذ تقرر تبليغك اعلانا بالحضور في مديرية التنفيذ الكفل خلال خمسة عشر يوما تبدأ من اليوم التالي للنشر لمباشرة المعاملات التنفيذية بحضورك وفي حالة عدم حضورك ستباشر هذه المديرية باجراءات التنفيذ الجبري وفق القانون.

المنفذ العدل
حياد عبدالحر هادي

وزارة العدل/ دائرة التنفيذ / مديرية تنفيذ الكفل
رقم الاضبارة:366/ت/2025 التاريخ:2025/3/17

الى/ المنفذ عليه / فهد سديري محمد جديع زكروطي

لقد تحقق لهذه المديرية من خلال شرح القائم بالتبليغ واشعار مختار المنطقة في تاريخ ٢٠٢٥/٢/٢٥ انك مجهول محل الإقامة وليس لك موطن دائم او مؤقت او مختار، يمكن اجراء التبليغ عليه، واستنادا للمادة (٢٧) من قانون التنفيذ تقرر تبليغك اعلانا بالحضور في مديرية التنفيذ الكفل خلال خمسة عشر يوما تبدأ من اليوم التالي للنشر لمباشرة المعاملات التنفيذية بحضورك وفي حالة عدم حضورك ستباشر هذه المديرية باجراءات التنفيذ الجبري وفق القانون.

المنفذ العدل
حياد عبدالحر هادي

وزارة العدل/ دائرة التنفيذ / مديرية تنفيذ الكفل
رقم الاضبارة:2024/1875 التاريخ:2025/3/17

الى/ المنفذ عليه / علي جفات مأمون

لقد تحقق لهذه المديرية من خلال شرح القائم بالتبليغ واشعار مختار المنطقة في تاريخ ٢٠٢٤/١/١٣ انك مجهول محل الإقامة وليس لك موطن دائم او مؤقت او مختار، يمكن اجراء التبليغ عليه، واستنادا للمادة (٢٧) من قانون التنفيذ تقرر تبليغك اعلانا بالحضور في مديرية التنفيذ الكفل خلال خمسة عشر يوما تبدأ من اليوم التالي للنشر لمباشرة المعاملات التنفيذية بحضورك وفي حالة عدم حضورك ستباشر هذه المديرية باجراءات التنفيذ الجبري وفق القانون.

المنفذ العدل
حياد عبدالحر هادي

الزوراء يعترض على عقوبة "قوقية" ويتوعد بالتصعيد

المواطن- متابعة/ ابدت ادارة نادي الزوراء، ليلة الاثنين الثلاثاء استغرابها بشأن العقوبة التي وجهتها لجنة الانضباط بحق مهاجمها حسن عبد الكريم "قوقية" في المباراة امام نادي الطلبة. وذكرت الزوراء ببيان ورد لوكالة شفق نيوز: "إن القرار مجحف وغير مبرر، ويثير العديد من التساؤلات حول توقيته وأسبابه الحقيقية". حيث نؤكد رفضنا التام لهذا القرار للأسباب التالية: ١. عدم ارتكاب اللاعب لأي خطأ أو تجاوز، حيث لم يقم اللاعب حسن عبد الكريم بأي تصرف غير رياضي تجاه جماهير الفريق المنافس خلال مباراتنا أمام القوة الجوية، وهو أمر تؤكده العقوبات التي صدرت بحق الفريق الخصم، مما يضع علامات استفهام كثيرة حول آلية العقوبة. ٢- التأخر غير المبرر في إصدار العقوبة، فمن غير المنطقي أن تصدر العقوبة بعد مرور فترة طويلة على المباراة المذكورة، ليتم تنفيذها في توقيت حساس قبل مواجهة فريقنا أمام نادي الطلبة، وهو ما قد يؤثر على مسيرة فريقنا في صدارة الدوري. ٣- المساس بمبدأ العدالة الرياضية، حيث إن إصدار مثل هذه العقوبات دون وجود أدلة قاطعة، وبهذه الطريقة غير المتوازنة، يضعف ثقة الأندية واللاعبين في القرارات الانضباطية، ويضر بمصداقية المنافسة. وأضافت إدارة الزوراء: "بناءً على ما سبق، نطالب الاتحاد العراقي لكرة القدم ولجنة الانضباط بإلغاء العقوبة فورًا، وعدم اتخاذ قرارات تعسفية تؤثر على استقرار الدوري وعدالة المنافسة، كما نحتفظ بحقنا القانوني في التصعيد إلى الجهات المختصة لضمان عدم تكرار مثل هذه الإجراءات غير العادلة مستقبلاً. وكانت لجنة الانضباط قررت معاقبة لاعب الزوراء حسن عبد الكريم جبار بالحرمان لمباراة واحدة وبغرامة مالية مقدارها خمسة ملايين دينار عراقي".

ما هي ملاحظات كاساس عن ملعب المدينة الرياضية في البصرة؟

المواطن- متابعة

حدد خيسوس كاساس مدرب المنتخب العراقي، مجموعة مطالب خلال وجوده في مدينة البصرة، حيث يقيم منتخب أسود الرافدين معسكره التدريبي استعدادًا لمواجهتي الكويت وفلسطين. ويستعد منتخب أسود الرافدين لمواجهة الأزرق والفدائي في البصرة وعمان ضمن منافسات الجولتين السابعة والثامنة من تصفيات آسيا الحاسمة المؤهلة إلى كأس العالم ٢٠٢٦ في الولايات المتحدة وكندا والمكسيك. وقال مدير المدينة الرياضية في البصرة لطفي الجزائري، إن كوادر المدينة الرياضية في البصرة، عملت بشكل مكثف من أجل إظهار الملعب بأفضل صورة ممكنة، حيث بدأت الأعمال منذ انتهاء مباراة العراق والأردن في الجولة الخامسة من التصفيات المونديالية وهي آخر مباراة احتضنها الملعب في التصفيات الحاسمة واليوم وصلنا لمراحل متطورة جدًا من العمل". وأضاف: "هناك تسهيلات كبيرة قدمتها إدارة ملعب المدينة الرياضية للجماهير الرياضية، حيث بات بإمكانهم التوجه إلى الملعب بعجلاتهم الخاصة، إذ سيتم ذلك بتنسيق كبير بين اللجنة المنظمة والأجهزة الأمنية وكل شيء سيتم وفق الخطة الموضوعة من جانب الاتحاد العراقي ووزارة الشباب والرياضة العراقية، إذ شارفت الأعمال على الانتهاء مع اقتراب موعد مباراة الكويت". وبيّن: "الاتحاد الآسيوي خصص ٥٥٠٠ مقعد للجماهير الكويتية ورئيس الوزراء العراقي محمد شياع السوداني، وجّه بدخول الجماهير الكويتية من دون تأشيرة دخول كي تتسنى لهم مؤازرة الأزرق في المباراة المرتقبة يوم غد الخميس ونحن بدورنا جهزنا مقاعد الجماهير الكويتية وهي مُؤمَّنة بالكامل، وستكون هناك بوابة خاصة لهم أيضاً من أجل الدخول إلى الملعب ومؤازرة الأزرق في المباراة". وأكمل الجزائري: "المدرب الإسباني خيسوس كاساس سبق له أن أجرى زيارة إلى ملعب المدينة الرياضية والفندق الخاص به، إذ سبق أن أبدى بعض الملاحظات حول قاعة الجيم والمسبح، اليوم تم استكمال جميع التعديلات المطلوبة وتم تحقيق مطالب المدرب وبالتالي فإن كاساس والوفد العراقي حاليًا يشعرون بأريحية كبيرة بسبب الاستقلالية التي يحظى بها وابتعاده عن الضوضاء وجميع الأمور التي قد تسبب تشتيت تركيز اللاعبين"، بحسب winwin. تجدر الإشارة إلى أن المدينة الرياضية في البصرة تضم ثلاثة فنادق تمت إحالتها إلى إحدى الشركات الاستثمارية، حيث تعمل حالياً بنظام خمس نجوم لتقديم أفضل الخدمات للمنتخبات والضيوف.

الخطايا السبع..

هل فقد رونالدو عقله في الدوري السعودي؟

المواطن- وكالات

أيام صعبة يعيشها البرتغالي كريستيانو رونالدو، نجم النصر، بعد أن أصبح يخرج من الملعب بشكل متكرر في الموسم الحالي، ما أثار غضبه على مدربه الإيطالي ستيفانو بيولي. رونالدو قرر الخروج من الملعب مباشرةً نحو غرف خلع الملابس، عقب استبدال بيولي له في الدقيقة ٦١ من مباراة الخلود، الجمعة الماضي، في الجولة الـ٢٥ من دوري روشن السعودي للمحترفين. التصرف أثار حالة من السخط الجماهيري على النجم البرتغالي، لاسيما أن النصر كان منقوصًا من أحد لاعبيه، بعد طرد الظهير الأيمن نواف بوشل قبل ٥ دقائق من استبداله.

خطايا رونالدو السبع

غير أن التصرف المثير لم يكن الأول من رونالدو في الفترة الأخيرة، لا سيما منذ انتقاله إلى النصر خلال فترة الانتقالات الشتوية في ٢٠٢٣. في ٨ فبراير/شباط ٢٠٢٤، أقدم رونالدو على حركة خارجة، عقب هزيمة النصر أمام الهلال بثنائية نظيفة في كأس موسم الرياض. وأثناء خروجه من ملعب المباراة، ألقى أحد الجماهير وشاحًا يحمل شعار الهلال على رونالدو، ليلتقطه النجم البرتغالي ويضعه في سرواله، قبل أن يلقي به بعيدًا وسط حالة من الغضب. وأثار هذا التصرف غضبًا واسعًا ضد رونالدو، حيث طالبت بعض الجماهير الجهات المعنية باتخاذ عقوبات صارمة ضده، والقيام بترحيله كما حدث قبل سنوات مع محترف الاتحاد الحسن كيتا. وعلى الرغم من ذلك، أقدم رونالدو على تصرف مشابه في نفس الشهر، وتحديدًا يوم ٢٥ فبراير/شباط، خلال الفوز على الشباب ٣-٢، في الجولة الـ٢١ من دوري روشن. وخرج رونالدو عن شعوره، ووجه إشارة خارجة لجماهير "الليوث" بسبب هتافاتهم للنجم الأرجنتيني ليونيل ميسي، فيما خرجت بعض التقارير التي تتحدث عن أن الجماهير أساءت لصديقته جورجينا. وفي مارس/آذار من نفس العام، رفض رونالدو فكرة الاعتذار عن الإشارة التي وجهها، بعد إيقافه لمباراة وحيدة، مؤكدًا أنه أسيء فهمه بسبب اختلاف الثقافات. الغريب أنه بعد نحو ٣ شهور من تلك الواقعة، ارتكب رونالدو نفس التصرف خلال احتفاله بهدف سجله في شباك الأخدود، يوم ٩ مايو/آيار ٢٠٢٤، في مباراة انتهت بالفوز ٣-٢، في الجولة الـ٣١ من دوري روشن. وقبل ذلك بشهر تقريبًا، وتحديدًا يوم ٨ أبريل/نيسان الماضي، تعرض رونالدو للطرد لأول مرة مع النصر، وذلك في مباراة الهلال، بنصف نهائي كأس السوبر السعودي، والتي خسرها فريقه بنتيجة ١-٢. وغادر رونالدو المباراة قبل ٤ دقائق من نهايتها، بينما كان فريقه متأخرًا ٠-٢، وذلك بسبب اعتدائه على علي البليهي، مدافع الهلال، خلال اشتراك بينهما خارج اللعب على خط التماس. قرار الطرد أثار غضب رونالدو الذي سخر من الحكم الدولي محمد الهويش، وكذلك من علي البليهي، مطالبًا الجماهير بتوجيه التحية له بعد أن تسبب في طرده. وفي مباراة أخرى للهلال، واصل رونالدو إهاناته، لكن هذه المرة طالت زملاءه، وذلك بسبب الهزيمة من "الزعيم" ١-٤، يوم ١٧ أغسطس/آب الماضي، في نهائي كأس السوبر السعودي. وبعد الهدف الثالث للفريق الأزرق، بدأ رونالدو في توجيه بعض الإشارات لمدافعي النصر، يتهمهم فيها بالنوم، بالإضافة لبعض الإشارات الخارجة الأخرى. وتواصلت لقطات رونالدو المثيرة، وتحديدًا يوم ٢٢ نوفمبر/تشرين الثاني الماضي، خلال الهزيمة من القادسية ٢-١، في الجولة الـ١١ من دوري روشن. وأثناء كرة مشتركة مع جهاد ذكري، مدافع القادسية، وضعه اللاعب البرتغالي تحت ذراعه وأسقطه أرضًا في حركة شبيهة بحركات المصارعة الحرة، لتطالب الجماهير بمعاقبته بداعي تعمده إيذاء منافسه. وزينت كل تلك المشاهد اعتراضات رونالدو المستمرة على حكام المباريات، والتي تصل أحيانًا إلى التلويح باليد وسط حالة من الغضب الشديد. وكانت أبرز تلك الحالات يوم ٢٦ يناير/كانون الثاني الماضي، في الفوز على الفتح ٣-١، بالجولة الـ١٧ من دوري روشن. واعترض رونالدو على الحكم بشدة في أكثر من مناسبة، وحصل على بطاقة صفراء بسبب تدخل قوي، فيما أكد الخبير التحكيمي جمال الغندور أنه كان يجب طرده ببطاقة صفراء ثانية بسبب الاعتراضات المستمرة.

هل فقد رونالدو عقله؟

في الواقع، لم يقم رونالدو بمثل تلك التصرفات مجتمعة في فترة وجيزة مثلما حدث خلال الفترة التي قضاها مع النصر، لكن بوادر فقدانه لأعصابه بدأت منذ الموسم السابق لانتقاله إلى "العالمي". وخلال النصف الأول من موسم ٢٠٢٢-٢٠٢٣، دخل رونالدو في العديد من المشكلات مع الهولندي إيريك تين هاج الذي كان يتولى تدريبه في مانشستر يونايتد، بسبب إبعاده عن التشكيلة الأساسية. ورفض رونالدو المشاركة في مباراة ضد توتنهام، بعدما طلب منه تين هاج ذلك في الدقائق الـ٥ الأخيرة من عمر المباراة، ليقرر المدرب حرمانه من دخول غرفة خلع الملابس. وقام رونالدو بتصرف يبدو غريبًا على نجوم كرة القدم، عندما قرر أن يفتح النار على إدارة النادي ومديره الفني الهولندي في حوار مع بيرس مورجان، بينما كان لا يزال لاعبًا في صفوف مانشستر يونايتد. وبعد تلك المقابلة، انتهت رحلة "الدون" في مانشستر يونايتد، ليبدأ بعد كأس العالم ٢٠٢٢ رحلة جديدة في الدوري السعودي، كانت مليئة بالتصرفات المثيرة للجدل.

لماذا جن جنون رونالدو؟

يُعرف عن رونالدو شغفه الكبير بالنجاح وتحقيق الأرقام القياسية على المستويين الفردي والجماعي على مدار مسيرته الكروية، وهو ما يفتقد جزءًا منه منذ بداية رحلته مع النصر. ومنذ نحو عامين، لم يحصد رونالدو مع النصر سوى لقب وحيد، وهو لقب البطولة العربية للأندية التي أقيمت في صيف ٢٠٢٣، على حساب الغريم التقليدي الهلال. ورغم سجله الخارق في الموسم الماضي، على مستوى التسجيل والصناعة، خسر رونالدو لقب الدوري السعودي لصالح الهلال، وكذلك كأس خادم الحرمين الشريفين، وكأس السوبر، وحتى كأس موسم الرياض. وعلى المستوى القاري، ودع رونالدو مع النصر بطولة دوري أبطال آسيا من الدور ربع النهائي على أيدي العين الإماراتي. وكما كان الفشل في التتويج مع النصر بالألقاب الجماعية سببًا في عصبية رونالدو الواضحة، فإن ولعه بتحقيق الأرقام القياسية على المستوى الفردي قد يكون سببًا أيضًا. عندما وصل رونالدو إلى النصر، كان لا يزال بعيدًا عن الهدف رقم ٩٠٠ الذي سجله في سبتمبر/أيلول الماضي، وهو ما لم يكن يشكل ضغطًا عليه لتحقيق الإنجاز التاريخي والوصول للهدف رقم ١٠٠٠. لكن مع الوصول لتلك العلامة، بدأت الجماهير في حساب كل هدف يسجله رونالدو، والفارق بينه وبين الألفية، وهو الأمر الذي لم يعجبه لكونه يشكل ضغطًا عليه، بحسب ما كشف عنه في تصريحات سابقة. ويتواصل الضغط على رونالدو الذي يسعى للحصول على لقب هداف الدوري السعودي للموسم الثاني على التوالي، في ظل منافسة شرسة من نحو ٥ لاعبين، وكذلك الأمر في دوري أبطال آسيا للنخبة. هذه المنافسة قد يخسرها رونالدو بسبب استبداله المستمر من قبل مدربي النصر، حيث كان خروجه في مباراة الخلود هو التاسع في الموسم الحالي، وهو نفس الرقم الذي تكرر في الموسم الماضي مع "العالمي". كل ذلك أنتج تلك النسخة الغريبة من كريستيانو رونالدو، والتي تأخذ في التطور سلبيًا من فترة لأخرى، وسط حالة من الاستغراب بين الجماهير التي لم تعتد على مشاهدة نجمها المفضل في تلك الوضعية.

ميسي:

يؤسفني الغياب.. وسأتحول إلى مشجع

المواطن-وكالات

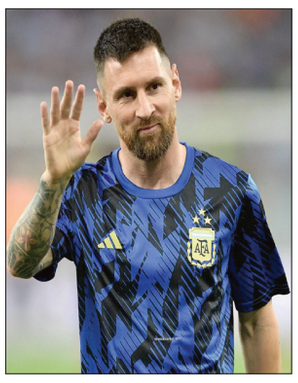

أعرب ليونيل ميسي، نجم إنتر ميامي، عن أسفه بسبب الغياب عن منتخب الأرجنتين خلال التوقف الدولي الحالي. وكتب ميسي على حسابه بشبكة "إنستجرام": "يؤسفني الغياب عن مباراتين مهمتين ضد أوروجواي والبرازيل مع المنتخب الوطني". وأضاف ميسي: "كنت أرغب بشدة في اللعب، لكن إصابة بسيطة تعني أنني بحاجة للراحة قليلا، لذا لن أتمكن من الحضور. سأشجع من هنا كأي مشجع آخر. تحيا الأرجنتين!". وتعرض ميسي لإصابة بسيطة خلال مباراة إنتر ميامي وأتلانتا يونايتد، الأحد الماضي، وذلك قبل ساعات من إعلان قائمة منتخب الأرجنتين لفترة التوقف الدولي في مارس/آذار الجاري. وأجرى ميسي فحصا صباح امس، بعد مباراة أتلانتا يونايتد الذي كشف عن معاناته من إصابة عضلية طفيفة في منطقة العضلة المقربة. ويلتقي منتخب الأرجنتين مع أوروجواي، يوم ٢٢ مارس/آذار الجاري، قبل ٤ أيام من ملاقاة البرازيل في بوينس أيرس.

ليفاندوفسكي:

لم أنم جيدا عقب مواجهة أتلتيكو مدريد

المواطن-وكالات

أكد روبرت ليفاندوفسكي، مهاجم برشلونة ومنتخب بولندا، أنه يشعر بالإرهاق، بالتزامن مع فترة التوقف الدولي الحالية. وقال المهاجم البولندي، في تصريحات أبرزتها صحيفة "موندو ديبورتيفو" الإسبانية: "بصراحة، لم أنم جيدًا بعد مباراة أتلتيكو مدريد الماضية". وكان أتلتيكو متقدما على برشلونة في النتيجة بهدفين دون رد، خلال مباراة الفريقين بالجولة ٢٨ من الليجا، لكن البارسا نجح في العودة بـ٤ أهداف في آخر ٢٠ دقيقة، الأحد الماضي. وأضاف "ليفا": "عدنا إلى برشلونة في الثالثة صباحًا، وعندما وصلت إلى المنزل لم أتمكن من النوم كثيرًا، ثم اضطررت للسفر في الصباح الباكر، لذا لم أحصل على قسط كافٍ من الراحة، وأعتقد أنني سأعوّض ذلك اليوم". وسلّط ليفا الضوء على أهمية الفوز مع برشلونة، حيث منحه دفعة معنوية كبيرة قبل الالتحاق بمنتخب بولندا، قائلا: "بالنسبة للشعور العام، بالطبع، مباراة كهذه تمنحك دفعة معنوية كبيرة، خاصة عندما تكون متأخرًا ٢-٠ ثم تسجل ٤ أهداف وتفوز". وتابع: "هذا النوع من الانتصارات يعزز الثقة بالنفس، خصوصًا عندما تكون هناك العديد من المباريات المتبقية في الموسم. من الرائع الانضمام إلى المنتخب الوطني بعد تحقيق فوز.. هذا يمنحك طاقة إيجابية". وتابع: "النتائج الأخيرة مع بولندا لم تكن كما كنا نأمل، لكننا الآن نبدأ فصلًا جديدًا. أما عن عودتي إلى المنتخب الوطني، فبعد ١٧ عامًا من اللعب الدولي، لم أشعر بأنني بعيد، لكنني دائمًا سعيد وفخور بوجودي هنا".واختتم: "سنلعب مباراتين في ملعب رائع وهذا يجعلني أبتسم. حظيت بفرصة اللعب في الموقع الذي كان يضم الملعب القديم، ولدي ارتباط خاص بهذه المنشآت، على الأقل لأنني سجلت أول هدف لي مع بولندا هناك".

كيليان مبابي يتجاهل دوري الأمم الأوروبية ويتحدث عن الكرة الذهبية

المواطن-وكالات

أكد كيليان مبابي أنه يضع كل تركيزه مع منتخب فرنسا على بطولة كأس العالم ٢٠٢٦، المُقررة إقامتها صيف العام القادم بالولايات المتحدة الأمريكية. وتلقى مبابي سؤالًا مفاجئًا في حوار أجراه مع صحيفة "لو باريزيان" الفرنسية، بخصوص إمكانية اعتزاله اللعب الدولي قريبًا، وقد أجاب نجم ريال مدريد بالقول: "لا، أحاول فقط أن أتطلع قدمًا لبطولة كأس العالم ٢٠٢٦، التي أرغب في التتويج بها". وأضاف مبابي: "دائمًا ما قلت إن هدفي يكمن في الفوز بلقب آخر في كأس العالم، وأنا لا أفكر كثيرًا في الأمور الأخرى. كل اهتماماتي وتوقعاتي تركز على كأس العالم ٢٠٢٦". وكانت قرعة التصفيات الأوروبية المؤهلة إلى نهائيات كأس العالم ٢٠٢٦، أوقعت منتخب فرنسا في إحدى المجموعتين الرابعة (مع أوكرانيا وأيسلندا وأذربيجان) أو الثانية عشرة (مع التشيك ومونتينيغرو وجزر الفارو وجبل طارق). وتنص قواعد التصفيات على تأهل بطل كل مجموعة إلى المونديال بصورة مباشرة، فيما ستتأهل المنتخبات أصحاب المركز الثاني في المجموعات الـ١٢ إلى خوض منافسات الملحق. وقبل مشاركته في تصفيات كأس العالم، يرتبط منتخب فرنسا بخوص الأدوار الإقصائية في بطولة دوري الأمم الأوروبية ٢٠٢٤-٢٥؛ حيث يتطلع "الديوك" للتتويج باللقب القاري للمرة الثانية.

قصة انسحاب برشلونة أمام أتلتيكو في كأس إسبانيا قبل 25 عاما

المواطن- وكالات

شهد تاريخ مواجهات برشلونة ضد أتلتيكو مدريد في بطولة كأس ملك إسبانيا حادثة غير مسبوقة في تاريخ كرة القدم الإسبانية، وتعود إلى ما قبل ٢٥ عاما. وأكثر المواجهات إثارة للجدل بين الفريقين تلك التي جرت في نصف نهائي موسم ١٩٩٩-٢٠٠٠، حيث رفض برشلونة خوض مواجهة الإياب على ملعب كامب نو، ليهدي أتلتيكو بطاقة الترشح إلى المباراة النهائية. في تلك الفترة حقق أتلتيكو مدريد فوزا عريضا في الذهاب ٣-٠ على ملعب فيسينتي كالديرون يوم ١٢ أبريل/نيسان ٢٠٠٠، ليكون هذا الانتصار بمثابة هدية للرئيس خيسوس خيل العائد إلى منصبه بعد إقالته بقرار قضائي. ثم سافر الروخي بلانكوس إلى برشلونة يوم ٢٤ من الشهر نفسه، من أجل حسم مسألة التأهل للنهائي، خاصة مع تفوقه الواضح في نتيجة الذهاب، لكن لم يتوقع أحد من مسؤولي النادي المدريدي أن يتم ذلك دون بذل أي مجهود. إعلان وعند وصول لاعبي أتلتيكو مدريد إلى أرضية ملعب كامب نو حدثت المفاجأة، إذ رفض لاعبو برشلونة خوض مباراة الإياب بحجة النقص العددي في صفوف الفريق. في الحقيقة توفّر لبرشلونة في ذلك اليوم ١٠ لاعبين فقط بمن فيهم حارس مرمى احتياطي، بعدما تزامنت مواجهة الإياب مع مباريات المنتخبات الوطنية التي استدعت ٩ لاعبين من البلوغرانا، بالإضافة إلى معاناة عدد آخر من الإصابة. اللاعبون التسعة الذين تم استدعاؤهم من برشلونة هم: ريفالدو (البرازيل)، وياري ليتمانن (فنلندا)، ولويس فيغو (البرتغال)، والسداسي الهولندي: بودوين زيندن، وفيليب كوكو، وباتريك كلويفرت، وونستون بوغارد، ومايكل رايزيغير، وفرانك دي بور. اللاعبون الذين توفروا لخوض المباراة من طرف برشلونة هم: رود هيسب (حارس مرمى)، وبيب غوارديولا، وكارليس بويول، وتشافي هيرنانديز، وسيرجي بارخوان، وغابري غارسيا، وفريديريك ديهو، وسيماو سابروسا، وأبيلاردو فيرنانديز، ودانييل غارسيا. وعلى إثر ذلك طلب رئيس برشلونة في ذلك الوقت خوسيه لويس نونيز تأجيل المباراة، لكن الاتحاد الإسباني لكرة القدم رفض ذلك. ومع موعد المباراة دخل لاعبو أتلتيكو إلى أرضية كامب نو، وفي المقابل وقف ١١ لاعبا من برشلونة على الخط الجانبي خارج حدود المستطيل الأخضر. بعدها حدث المشهد التاريخي وفق وصف "سبورت" الإسبانية، إذ تقدّم غوارديولا قائد برشلونة باتجاه نظيره سانتي دينيا كابتن أتلتيكو والحكم، ثم أبلغهما بقرار النادي عدم خوض المباراة، ثم عاد لاعبو البلوغرانا إلى غرف الملابس ليعلن الحكم فوز الروخي بلانكوس إداريا بنتيجة ٣-٠. اللافت أن أتلتيكو مدريد خسر المباراة النهائية في تلك النسخة أمام إسبانيول بنتيجة ٢-١. ووفقا للوائح، قرر الاتحاد الإسباني حرمان برشلونة من المشاركة في النسخة التالية من كأس الملك (٢٠٠٠-٢٠٠١)، لكن بعد أشهر قليلة وتحديدا في الصيف أُلغيت العقوبة بعد إعادة انتخاب أنخيل ماريا فيار رئيسا للاتحاد، وهو ما فجّر جدلا كبيرا في ذلك الوقت. ووصفت "سبورت" ما جرى يومها بالقول "حدث شيء غير مسبوق في كرة القدم الإسبانية، هو أشبه بقصة سينمائية لكن الواقع يفوق الخيال أحيانا". وكانت تلك المرة الأولى والأخيرة حتى الآن التي ينجح فيها أتلتيكو مدريد في بلوغ نهائي كأس الملك بعد تجاوز برشلونة في المربع الذهبي.

جريدة سياسية يومية مستقلة
info@almowatennews.net
www.almowatennews.com
almowatennews@yahoo.com
almowaten30@yahoo.com
الاربعاء 19 آذار 2025 العدد 4275
Wed.19 Mar . 2025 issue no. 4275
مسجلة في نقابة الصحفيين العراقيين
تحت رقم 221
تأسست سنة 2004

رئيس التحرير
علي عمار الغريفي

مدير العلاقات العامة
أسعد المطيري
ads@almowatennews.net

رئيس التحرير: 07809142409
07803000017 :
ايميل رئيس التحرير
algoraifi@almowatennews.net
Aligoraifi@gmail.com

العلاقات العامة: 07702874741
الأدارة: 07901449844
الاعلانات : 07702777946
zico_saleh2000@yahoo.com

المواطن

المسرحية تتميز بالتركيز على ثلاث نقاط هي: الزهد في حياة الإمام ، والشجاعة في مواجهة قوى الضلالة ، والعدل خلال فترة خلافته ، وذلك من خلال شهادات العديد من الشخصيات ، وتعرض المحطات الأكثر أهمية في حياته

كلية الفنون الجميلة بجامعة واسط تحتفي بذكرى استشهاد الإمام علي بتقديم مسرحية (الوصي)

المسرحية من تأليف وإخراج الدكتور حبيب ظاهر وتمثيل طلبة الكلية واستثمار لجهودهم في مشروع تخرجهم لإنجاز جميع مفاصل العرض تقنياً

كتب – عبد العليم البناء

تحل هذه الأيام الذكرى الأليمة باستشهاد أمير المؤمنين الإمام علي بن أبي طالب عليه السلام وفي استجلاء للدروس والعبر التي قدمها وأكدها وصي رسول رب العالمين النبي الكريم محمد بن عبدالله صلى الله عليه وآله وسلم طوال مسيرته دفاعاً عن قيم ومبادىء الإسلام الحق والوقوف بوجه الزيف والانحراف .. وفي جزء من احتفاء كلية الفنون الجميلة في جامعة واسط بهذه المناسبة الأليمة يقدم قسم التربية الفنية مسرحية (الوصي) الساعة الثامنة مساء اليوم الأربعاء ١٩/ ٣/ ٢٠٢٥ الساعة الثامنة مساء- قاعة النشاط المدرسي في الكوت ، وهي من تأليف وإخراج الدكتور حبيب ظاهرالذي حدثنا عن فكرة ومضمون المسرحية قائلاً:

- تندرج مسرحية (الوصي) ضمن مفهوم مسرح السيرة، الذي يعنى بتقديم سيرة إحدى الشخصيات التاريخية أو الوطنية أو الثقافية والعلمية وغيرها من أنواع الشخصيات، التي كانت وما زالت مؤثرة في المجتمعات ولديها مكانة مميزة في تاريخ وثقافة الشعوب ، تتناول مسرحية (الوصي) سيرة الإمام علي بن أبي طالب (عليه السلام) وتعرض المحطات الأكثر أهمية في حياته ، بدءاً من ولادته في الكعبة المشرفة ومروراً بتربيته في بيت النبوة ومرافقة الرسول الأكرم في شبابه وخوض المعارك إلى جانبه ... وانتهاءً باستشهاده على يد أشقى الأشقياء (عبد الرحمن بن ملجم).

وأوضح أن المسرحية تتميز بالتركيز على ثلاث نقاط هي: الزهد في حياة الإمام ، والشجاعة في مواجهة قوى الضلالة ، والعدل خلال فترة خلافته ، وذلك من خلال شهادات العديد من الشخصيات ، منها شهادة الفيلسوف الفرنسي روجيه غارودي الذي كان يعبر عن إعجابه بأمير المؤمنين (عليه السلام) وشهادة أحد الرهبان المعاصرين له ، فضلاً عن شهادة أحد المناوئين له.

وعلى صعيد الإخراج أكد أنه أسلوب المسرح الملحمي ، فقد استند الإخراج إلى سرد الراوي المعاصر (إذ أن الكثير من تقديم المشاهد وعرض المعلومات للمشهد ويتم بصيغة السؤال والجواب بين شخصية المعلم والطالبة فضلا عن التعليق على الأحداث) كما استخدم الإخراج المشاهد القصيرة المتعددة لتغطية واسعة لسيرة حياة الإمام عليه السلام ، وعمد إلى كسر الإيهام في قطع الأحداث والتعقيب عليها ، وعدم إنشاء فضاء يساعد على اندماج المتلقي في وقائع العرض.

وأشار إلى أن العرض هو جزء من احتفاء كلية الفنون الجميلة في جامعة واسط بذكرى استشهاد الإمام علي (عليه السلام) في شهر رمضان، ومن تمثيل طلبة الكلية، واستثمار لجهود الطلبة في مشروع تخرجهم لإنجاز جميع مفاصل العرض تقنياً (الأزياء والمكياج والإضاءة ...)

وأوضح في ختام حديثه أن خلاصة الأمر: تتجلى في العرض ما تعلمه الطلبة خلال السنوات الأربع في قسم التربية الفنية بقيادة أساتذتهم ونأمل أن تصل الفكرة الأساسية المنشودة في العرض : أن تعرض سيرة شخصية الإمام علي (عليه السلام) يعني أن تبقى مواقفه وما فعله وما قاله ماثلاً في الأذهان وحاضراً في كل الأزمان بقصد الاقتداء به وجعله مثالاً دائماً.

صّيرورة الأجّوبة لأسئلة مرئيات أياد الحسيني

د. خليل الطيار

صيرورة العمل أولاً

يرى معًيارنا النقدي أن عملية إنتاج لوحة رسومية لا تتشكل صّيرورتها من خلال انسياب حركة الفرشاة، فهي ليست إلا وسيطًا ناقلاً للألوان وفرشها على السطّوح. لذلك، فإن مشروع خلق لوحة بَصَّرية يتبلور، بلا شك، هناك؛ حيث تتولد الفكرة وتُفرغ محمُولاتها أولاً في مخيلة منتجها (المرئي) ليبدأ بمتابعة مخاض ولادتها، وتحويلها من حالتها الحالمة إلى واقعيتها المادية، لتخرج بسّمو جمالي قابل للقراءة.

صيرورة الفكرة

ولهذا، لا نرى في كل ما يرسّمه الجمالي (إياد الحسيني) رغبة جامحة لإضافة لوحة تسجل رقماً لمنجزه، بل نجد في كل مرئية له وجود عملية إفراغ لصّيرورة جديدة، تتوالد أسئلتها الوجّودية في مخيلة حالمة، يعّمل على ترسّيم مسامات إجابتها، وسرعان ما يستعّين بالفرشاة لتشّكيل روحها، وتفريغ مدونتها البَصّرية على النُطّع، لتحتوي بيئة سّرديتها. خاصة وهو في أغلب أعماله يترك عالماً متصوفاً داخل فضّاء لوحته يُلوح فيه عن قلّق إنسانه السائح في ملكوت الله، باحث عن إجابات لأسئلته الوجودية. وفي كل مرة نجد (الحسيني) يلاحق إنسانه وهو يتجّه بعيداً ليجتاز حدود اللوحة، فما عاد العّالم الذي وراءه قادراً على إنتاج الإجابات الشافية لأسئلته الحائرة، ويكتفي بترك حروفها تسّتكين على الجدران وتسيح في الطرقات!!!

صيرورة الذات

عوالم بمناخات رمادية أخذت تتوسع مساحة حلكتها، ليبدو أمامها إنسان (إياد الحسيني) كهلاً، منكسراً تجّبره أسئلته المصّيرية، الاستعّانة بعصّاه يتوكأ عليها في رحلة تصّوف باحث عن إجابات متناهية لا تنتهي، ليصبح (حلاج) عصره مردداً:

«فعلمي ما قادني قط للمعرفة
وهبني عرفت تضاريس هذا الوجود ...
مدائنه وقراه
ووديانه وذراه
وتاريخ أملاكه
الأقدمين
وآثار أملاكه المحدثين
فكيف بعرفان سر
الوجود ...
ومقصدي مبتدأ
أمره منتهاه»

هذه (الصيرورات) في الأسئلة الوجودية، لإنسان (إياد الحسيني)، لا شك هي أسئلتنا الذاتية، لم يتوان (الحسيني)، عبر منجّزة البَصّري عن ملاحقة دائمة لها في مرئياته الحروفية، ويسّعى في كل مرة المضّي بمتابعة استكمال حلم القبّض على وهج إجاباتها، ويستفزنا ثراؤها الجمالي لقراءة أفكار إنسانه، ومشّاركته حلم القبّض على الإجابات التامة.

ولأنه لا يرغب بتأطير إجابات لوحاته بمعّانٍ ضّيقة، فهو يترّك صّيرورة أسئلتها مفتوحة الأفق، لنسّتكمل رحلة البحث عنها في عمل آخر، يحاول أن يجمع فيه شتات المعاني الصائبة لإجابات أسئلة أزمنتنا، التي توسعت مدياتها، وتسبّبت في زيادة قلقنا وانكسارنا...

نهايات الصيرورة

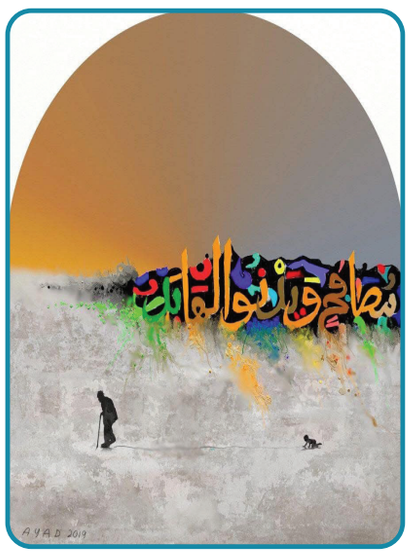

(الحسيني) في تكنيك أعماله لم نجّده يستعّين بالفرشاة ليحقق رغبة الرسم المجّرد، بل يتخذها بديلا عن الكتابة الحروفية، ليدون فيها جوانب من حلّم صّيرورة الأفكار التي يريد الإمسّاك بمداها البَصّري المتناهي. لكن حدود لوحاته تضّيق إلى حد يتصاغر إنسانه داخلها، لذا نراه يدعونا نفكر معه لإيجاد مساحة اخرى لخلاصاته، وينجح دائماً في جذبنا لنقّترب من سمو عوالم لوحاته نستقرأ جماليات سطورها المتوهجة، وان أدركتها الحلّكة احياناً.

من عالم الفيسبوك

العشرة والعشرين

صباح عطوان

كنت دائماً آخذعلى الممثل العراقي نزعته الحركيةعلى حساب الجانب التعبيري لديه.. وهو أكثر من أي ممثل آخر في العالم.. يشد بقسمات ملامحه.. أكثر مما يدعها لينه سمحة السمات.. ويحب أيضاً أن يلاعب يديه.. لكن أداء الاء حسين التعبيري الساكن المبهر.. وأداء إبن صديق العمر الخالد فاضل خليل..المبدع خليل فاضل كانا نموذجين بارعين لكي يقتدى بهما.. وأنحني إحتراماً للمخرج على حديد الذي قاد فريقه بصبر المحتسب.. ولفريق الكتابة الرصين النزعة، وماعملوه لهذا المسلسل الذي عزف سيمفونية حزن العراق العظيم..الذي تفوق على تيارات العاطفة فلا يعرف العراقيون غيره للأسف من قامت عصا موسى.. ومنذ أن غادرهم الفرح فباتت بلادهم دولة الأحزان.. وتمنيت الفرح في المسلسل.. تمنيت الأمل في المسلسل.. تمنيت الخروج من قبر هناء محمد البَارعة الحي.. جوار ولدها المجفف تحت الحجارة والتراب.. تمنيت أن يتحول الانفعال العاطفي ولو قليلاً.. لما هو مابعد الموت.. فبالحياة وحدها اكتشفنا الموت.. بذا فهي أبدى.. وإذا كان الموت رسالة إذن لتعطى الحياة معانيها الأسمى..لنمارس صخبها وعنفوانها وقوتها ومطاولتها العنيدة.. فصخب الحياة هو المطلوب..كي نخرج من خنادق الحزن..والشعور المطلق بالعدمية..فالموت تحول عما هو حقيقي..هو موسم من مواسم الحياة..وليس الحياة قطعاً..هو مختلف عن معنى عاطفة الحياة.. ووجدان الوجود..وماشاء الله فقدر.. تحيتي للفنانين الرائعين اللذين ذكرت فقد أجفلوني.. والدراما جفلة.. إن لم تفززك لم تر شيئاً.. وقدجفلت في (لم الشمل) العمل المدهش تعبيرياً.. وفي لائحة مصداقية الشهود.. كما في (العشرة) و(العشرين)..

zoom

وزارة الثقافة والسياحة والآثار ترعى يوم السياحة العربي.

المواطن – خاص

تجسيداً لتوجيهات دولة رئيس مجلس الوزراء السيد محمد شياع السوداني ودعمه للقطاع السياحي في العراق والاهتمام بالمشاريع الاستثمارية الخاصة به رعت وزارة الثقافة والسياحة والآثار ممثلة بمعالي الوزير الأستاذ الدكتور أحمد فكاك البدراني مأدبة إفطار بمناسبة يوم السياحة العربي تحت شعار (الاستثمار والسياحة) في قاعة كلكامش بفندق بابل بحضور مستشار رئيس مجلس الوزراء السيد عمر العلوي ورئيس هيئة السياحة ناصر غانم والكادر المتقدم في الوزارة وعدد كبير من الخبراء في مجال الآثار والسياحة.

البدراني جدد تأكيده بأن الوزارة متواصلة في تنظيم الفعاليات التي تحتفي باختيار بغداد عاصمة السياحة العربية لعام ٢٠٢٥ التي تستمر لغاية انتهاء العام الجاري ومنها هذا التجمع الذي يقام بمناسبة يوم السياحة العربي مشيراً إلى أن الفترة التي تلي شهر رمضان المبارك تشهد برنامج متعدد الفعاليات منها الاتفاق مع بعض الوزارات لاقامة فعاليات في بعض المواقع الآثارية وتحديدا في منطقة سحر بغداد ستقام إحتفالات عائلية وإحتفالات في المدرسة المستنصرية والقصر العباسي وأيضاً داخل المتحف العراقي وبالاتفاق مع وزارة الداخلية لتذليل العقبات ومع وزارة النقل وسلطة الطيران المدني لتسهيل الإجراءات والإعلان عنها في وسائل الإعلام لجذب أكبر عدد من السواح إلى بغداد ليرى السائح العربي والأجنبي أن بغداد مدينة السلام عادت تنعم بالسلام من جديد.

وأضاف أن بغداد نالت لقب عاصمة السياحة العربية لعام ٢٠٢٥، بتضافر الجهود الكبيرة للحكومة وعلى رأسها رئيس الوزراء المهندس محمد شياع السوداني، ومن يمر ببغداد وباقي المحافظات يرى شواهد شاخصة من وعود الحكومة التي باتت صروحاً مشيدة، وستكون بغداد عاصمة للثقافة في دول العالم الإسلامي لعام ٢٠٢٦.

وتضمنت الأمسية عرض فيلمين وثائقيين عن بغداد والسياحة والإستثمار فيها منذ تأسيسها إلى يومنا هذا، كما تم إعلان رئيس شركة الإمارات العصرية إحدى شركات المجموعة العصرية المهندس محسن كاطع عن تنفيذ مشروع (منتجع العراق السياحي) في مدينة كربلاء، فضلاً عن تكريم رئيس هيئة السياحة الأسبق وممثلي الفنادق المتميزة في بغداد بدرع الإبداع والتميز تثمينا لجهودهم الكبيرة.

د.جبارجودي : العراق سيشارك بمهرجان كان السينمائي للمرة الأولى في تاريخه

المواطن – متابعة

كشف نقيب الفنانين العراقيين، جبار جودي، أن العراق يستعد للمشاركة في مهرجان كان السينمائي للمرة الأولى في تاريخه، مشيراً الى العمل على إنتاج ١٦ فيلماً روائياً.وقال جودي : تم تشكيل لجنة بأمر ديواني هي لجنة مبادرة دعم السينما وقدم اليها أكثر من ١٥٠ مشروعاً جار العمل على فرزها، مبيناً ستكون هناك مشاركة كبيرة للعراق في مهرجان كان وهو حدث يحصل للمرة الأولى وتحت عنوان (خيمة العراق السينمائية). وأوضح أن هذه المشاركة ستكون بالشراكة مع نقابة الفنانين العراقيين ولجنة دعم السينما ومشروع سينماتك العراق، واصفاً سنة ٢٠٢٥ بأنها ستشهد نهضة في القطاع السينمائي العراقي. وأوضح : أنتجنا في دائرة السينما والمسرح أربعة أفلام سينمائية قصيرة، ونعمل على انتاج خمسة أفلام روائية طويلة وأحد عشر فيلماً روائياً قصيراً.

مهرجان الفضاءات المسرحية المتعددة يهدي دورته الأولى لأشرف زكي

المواطن - متابعة

ترأست الدكتورة غادة جبارة، رئيسة أكاديمية الفنون ورئيسة مهرجان الفضاءات المسرحية المتعددة، الاجتماع الأول للجنة العليا للمهرجان في دورته الأولى، التي تحمل اسم الدكتور أشرف زكي تقديراً لعطائه الفني والأكاديمي.وضمّت اللجنة العليا للمهرجان نخبة من الفنانين والأكاديميين، من بينهم الدكتور أيمن الشيوي، عميد المعهد العالي للفنون المسرحية، والدكتور محمود فؤاد صدقي، مؤسس ومدير المهرجان، والفنان مايكل رفلة، نائب مدير المهرجان، إضافة إلى الدكتور ياسر علام، رئيس اللجنة العلمية، ومحمد أبو المجد، أمين عام أكاديمية الفنون، وعمرو مصطفى، رئيس لجنة الشؤون الإدارية. وسيقوم المهرجان بإصدار ثلاثة كتب وأربع نشرات علمية، إلى جانب تنظيم أمسيات فكرية وثقافية مرافقة لعروض المهرجان، بأسلوب مبتكر لجذب الطلاب والجمهور، وتقديم عروض لفن الأداء للأطفال، مع إعادة تقديم العروض الفائزة بعد المهرجان.