

# LAPORAN AEFI COVID-19 AWAM MALAYSIA

Kajian kaedah pemerhatian  
melalui borang survey  
online

[bit.ly/laporankesansampingan](https://bit.ly/laporankesansampingan)

UPDATED 28th February 2022

Prepared by Nurhasanah Mz

Supervised by a team of statistician, public health experts, & medical specialists.





# Gambar daripada 2667 responden dengan izin

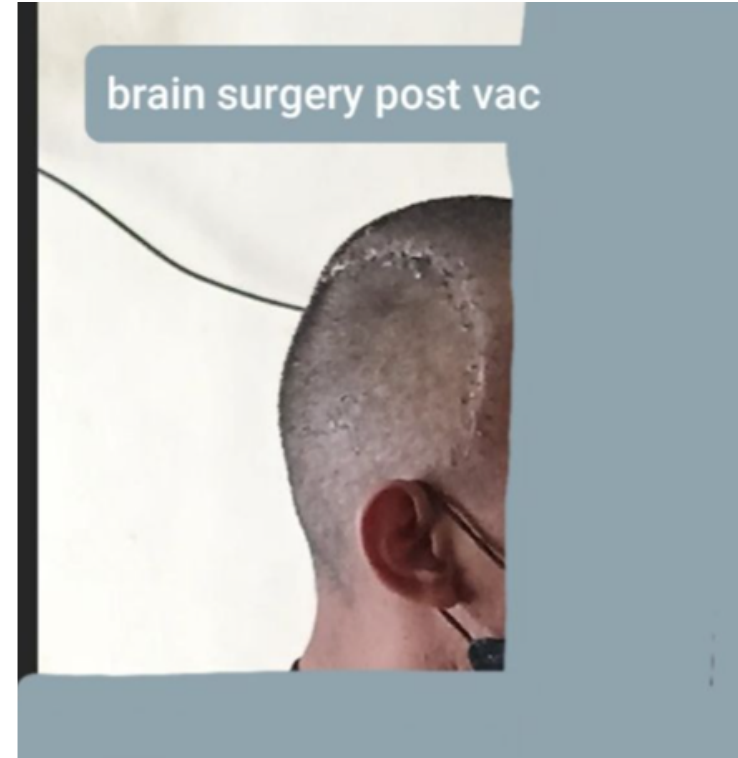
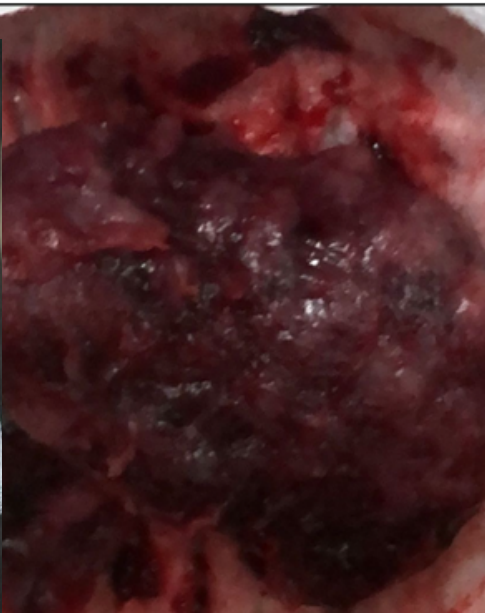



# APAKAH ADVERSE EVENTS FOLLOWING IMMUNISATION

- Sebarang kesan advers (tanda, gejala, penyakit, ujian makmal) yang dialami selepas vaksin, tidak semestinya berkait
- AEFI ringan dan serius perlu dilaporkan

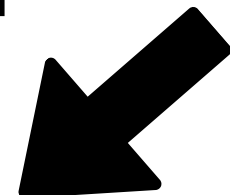

## Kejadian AEFI yang perlu dilapor

### 3.1 AEFI ringan

- a) AEFI ringan yang telah didokumentasikan dalam sisip bungkusan produk vaksin adalah perlu dilaporkan.
- b) Jika insiden AEFI ringan seperti reaksi di tapak suntikan (sakit, bengkak dan kemerahan) meningkat, ia mungkin penanda berlakunya kesilapan imunisasi atau terdapat isu kualiti kelompok vaksin yang berkenaan.

## B PELAPORAN DAN PENGENDALIAN KEJADIAN KESAN ADVERS BERIKUTAN PELALIAN (AEFI)

### 1 Definisi AEFI

Merujuk kepada definisi yang dikeluarkan oleh Pertubuhan Kesihatan Sedunia (WHO), AEFI merujuk kepada sebarang kesan advers yang dialami setelah pelalihan diberikan yang tidak semestinya mempunyai hubungkait dengan pengambilan vaksin. Kesan advers merujuk kepada sebarang tanda, simptom, penyakit atau keputusan ujian makmal yang tidak normal. Bukan semua AEFI yang dilaporkan disebabkan oleh vaksin atau proses imunisasi. Sesetengah AEFI berlaku secara kebetulan dan tidak berkait dengan penggunaan vaksin.

### 2 Klasifikasi AEFI

Pengelasan AEFI mengikut punca adalah seperti di Jadual 1:

Jadual 1: Klasifikasi AEFI mengikut punca

Bil.	Punca AEFI	Penerangan
1	Produk vaksin	Kesan advers berlaku akibat sifat ineren produk vaksin berkenaan walaupun diberikan dengan cara yang betul.
2	Kualiti vaksin	Kesan advers berlaku akibat masalah kualiti produk vaksin. Ini termasuklah kualiti alatan administrasi yang dibekalkan oleh pengilang.
3	Kesilapan teknikal	Kesan advers berlaku akibat kesilapan dalam proses penyediaan, pengendalian atau administrasi vaksin.
4	Perasaan kebimbangan	Kesan advers berlaku akibat perasaan kebimbangan terhadap imunisasi dan bukannya disebabkan oleh vaksin.
5	Kebetulan	Kesan advers berlaku akibat faktor-faktor yang lain dan tidak berkait dengan produk vaksin, kualiti vaksin, kesilapan imunisasi mahupun perasaan kebimbangan.



## GARIS PANDUAN PENGURUSAN PRODUK VAKSIN COVID-19 DI FASILITI KESIHATAN



Sumber:

- a) Dokumen Garis Panduan Farmakovigilans Vaksin Kebangsaan 2016
- b) Garis Panduan Pengurusan Produk Vaksin COVID-19 2021



### 3.2 **AEFI serius**

- a) Merujuk kepada definisi yang dikeluarkan oleh Pertubuhan Kesihatan Sedunia (WHO), AEFI yang serius merujuk kepada kesan advers yang :
- i) Menyebabkan kematian;
  - ii) Membahayakan nyawa, dan menyebabkan kemasukan individu ke dalam wad, atau memanjangkan tempoh kemasukan individu ke dalam wad;
  - iii) Menyebabkan kehilangan upaya yang signifikan, atau memerlukan intervensi untuk mencegah kerosakan kekal tubuh;
  - iv) Menyebabkan anomaly kongenital atau kecacatan semasa lahir.



Sumber: Dokumen  
Garis panduan  
farmakovigilans Vaksin  
kebangsaan 2016

## **AEFI SERIUS**

- Kematian(tiada had tempoh)
- Bahayakan nyawa
- Dimasukkan kewad
- Kehilangan upaya
- Perlu rawatan elak kecederaan kekal
- Kecacatan bayi lahir

Eg: sawan, lemah / lumpuh otot, jangkitan dalam darah, reaksi alahan teruk, jangkitan dalam limfa (bengkak)



# MENGAPA LAPORAN AEFI AWAM ADALAH SIGNIFIKAN?

1. PELAPORAN KESAN SAMPINGAN KEPADA UBATAN BARU

2. ASAS KEPADA POST-MARKETING SURVEILLANCE

3. WAJIB DIBUAT SEMUA PRODUK FARMASEUTIKAL

4. TERUTAMA PRODUK DALAM FASA PERCUBAAN

-SETIAP KECEDERAAN  
-PERUBAHAN KUALITI KEHIDUPAN  
-KEHILANGAN NYAWA

5. FASA CLINICAL TRIAL



RISIKO KANSER, RISIKO MANDUL, RISIKO GANGGU PERKEMBANGAN FETUS



PERLU DATA BEBERAPA TAHUN PEMANTAUAN BERTERUSAN SEBELUM PRODUK DIKATAKAN SELAMAT

- BESAR NILAINYA BAGI SETIAP KELUARGA



# LAPORAN AEFI AWAM

[bit.ly/Laporankesansampingan](https://bit.ly/Laporankesansampingan)

- Kajian skala kecil oleh untuk dapat gambaran AEFI di Malaysia
- Malaysia tiada akses awam untuk lihat laporan
- Borang aduan AEFI dibuka pada 1 Julai 2021

Sehingga 28 Februari 2022,

- 2667 aduan diterima
- AEFI kematian 117 orang

Ramai diberi tekanan DAN PAKSAAN untuk mengambil vaksin dan menanggung kesan sampingan sendiri.

Ruang aduan MySej hilang selepas beberapa ketika.

Doktor terus menafikan—maka tiada laporan.

Pampasan lambat

[t.me/myaeficovid](https://t.me/myaeficovid)





# QUESTIONNAIRE DESIGN

[bit.ly/Laporankesansampingan](https://bit.ly/Laporankesansampingan)

forms.zohopublic.com/mfm

## Laporan Kesan Sampingan Selepas Vaksinasi Covid-19

Kami daripada Persatuan Pengguna Islam Malaysia (PPIM) mengambil inisiatif mengumpul maklumat daripada rakyat Malaysia yang menerima kesan sampingan selepas vaksinasi. Maklumat anda adalah rahsia KECUALI diberi keizinan untuk dikongsikan.

Adakah anda mengisi borang ini untuk \*

-Select-

Apakah hubungan anda (jika berkaitan) \*

-Select-

Nama penerima vaksin \*

Nama akan dirahsiakan, diperlukan untuk

**QUESTIONNAIRE**

Apakah kesan sampingan yang di...

Sesak nafas / sakit dada Kepenatan teruk  
Anggota badan lemah / sakit / kejang / kebas

Sesak nafas / sakit dada  
Jantung berdebar laju Masalah jantung  
Kepenatan teruk Muntah Cirit-birit

Sakit kepala/gelap mata/kepala berpusing  
Masalah kulit / gatal Kepenatan teruk  
Anggota badan lemah / sakit / kejang / kebas  
Masalah haidh

Sakit kepala/gelap mata/kepala berpusing  
Jantung berdebar laju

Masalah penglihatan  
Anggota badan lemah / sakit / kejang / kebas  
Masalah untuk berjalan / berdiri

**SAMPLE ANSWERS**

The questionnaire was divided into 5 sections:

- Part 1: Participants' sociodemographic characteristics**
- Part 2: Details of vaccine received**
- Part 3: Report on adverse event**
- Part 4: Reporting to official channel**
- Part 5: Consent, contact information, additional comments, and images**

Apakah kesan sampingan yang dialami? \*

- |   |   |
|---|---|
| <input type="checkbox"/> Pengsan                          | <input type="checkbox"/> Sakit kepala/gelap mata/kepala berpusing     |
| <input type="checkbox"/> Strok                            | <input type="checkbox"/> Masalah penglihatan                          |
| <input type="checkbox"/> Masalah pendengaran              | <input type="checkbox"/> Sawan  |
| <input type="checkbox"/> Bell's palsy (otot muka)         | <input type="checkbox"/> Lumpuh                                       |
| <input type="checkbox"/> Sesak nafas                      | <input type="checkbox"/> Jantung berdebar laju                        |
| <input type="checkbox"/> Masalah jantung                  | <input type="checkbox"/> Darah tinggi                                 |
| <input type="checkbox"/> Masalah kulit / gatal            | <input type="checkbox"/> Alahan (allergy)                             |
| <input type="checkbox"/> Kepenatan teruk                  | <input type="checkbox"/> Anggota badan lemah / sakit / kejang / kebas |
| <input type="checkbox"/> Masalah untuk berjalan / berdiri | <input type="checkbox"/> Mati pucuk                                   |
| <input type="checkbox"/> Masalah haidh                    | <input type="checkbox"/> Keguguran kandungan                          |
| <input type="checkbox"/> Disahkan positif COVID-19        | <input type="checkbox"/> Pendarahan daripada rongga badan             |
| <input type="checkbox"/> Kematian                         | <input type="checkbox"/> Muntah                                       |
| <input type="checkbox"/> Cirit-birit                      | <input type="checkbox"/> Lain-lain                                    |
| <input type="checkbox"/> Sakit dada (paru-paru)           | <input type="checkbox"/> Sakit dada (bahagian jantung)                |
| <input type="checkbox"/> Kanser                           | <input type="checkbox"/> Reflux acid perut (GERD)                     |
| <input type="checkbox"/> Gastrik                          | <input type="checkbox"/> Demam  |
| <input type="checkbox"/> Batuk                            | <input type="checkbox"/> Selesema                                     |
| <input type="checkbox"/> Hilang deria rasa/bau            | <input type="checkbox"/> Gangguan emosi (anxiety, marah etc)          |
| <input type="checkbox"/> Ulser                            | <input type="checkbox"/> Muncul masalah kencing manis (gula tinggi)   |

- |   |  |
|---|--|
| <input type="checkbox"/> Mata makin kabur                                 | <input type="checkbox"/> Buta                                |
| <input type="checkbox"/> Pendarahan ketika hamil                          | <input type="checkbox"/> Gout                                |
| <input type="checkbox"/> Batuk berpanjangan                               | <input type="checkbox"/> Kayap (shingles)                    |
| <input type="checkbox"/> Masalah tidur (insomnia)                         | <input type="checkbox"/> Anaphylactic shock                  |
| <input type="checkbox"/> Ketumbuhan baru/membesar (fibroid, ketulan, etc) | <input type="checkbox"/> Darah beku                          |
| <input type="checkbox"/> Salur darah pecah                                | <input type="checkbox"/> Pendarahan dari rahim (tidak hamil) |
| <input type="checkbox"/> Radang jantung (myocarditis/pericarditis)        | <input type="checkbox"/> Athma                               |
| <input type="checkbox"/> Keguguran rambut teruk                           |  |

Lain-lain kesan sampingan sila nyatakan:

# SENARAI GEJALA



# CONTOH ADUAN 1 Vaksin pada siang nya, disahkan kematian jam 11:35 malam. Gejala muncul sejam selepas vaksin

Bagaimana ia memberi kesan kepada kualiti kehidupan?	Meninggal dunia
Adakah anda/waris dimasukkan ke hospital?	Ya
Jenis wad (jika berkaitan)	ICU (Unit Rawatan Rapi)
Berapa lamakah anda/waris dirawat di hospital?	Kurang 12 jam

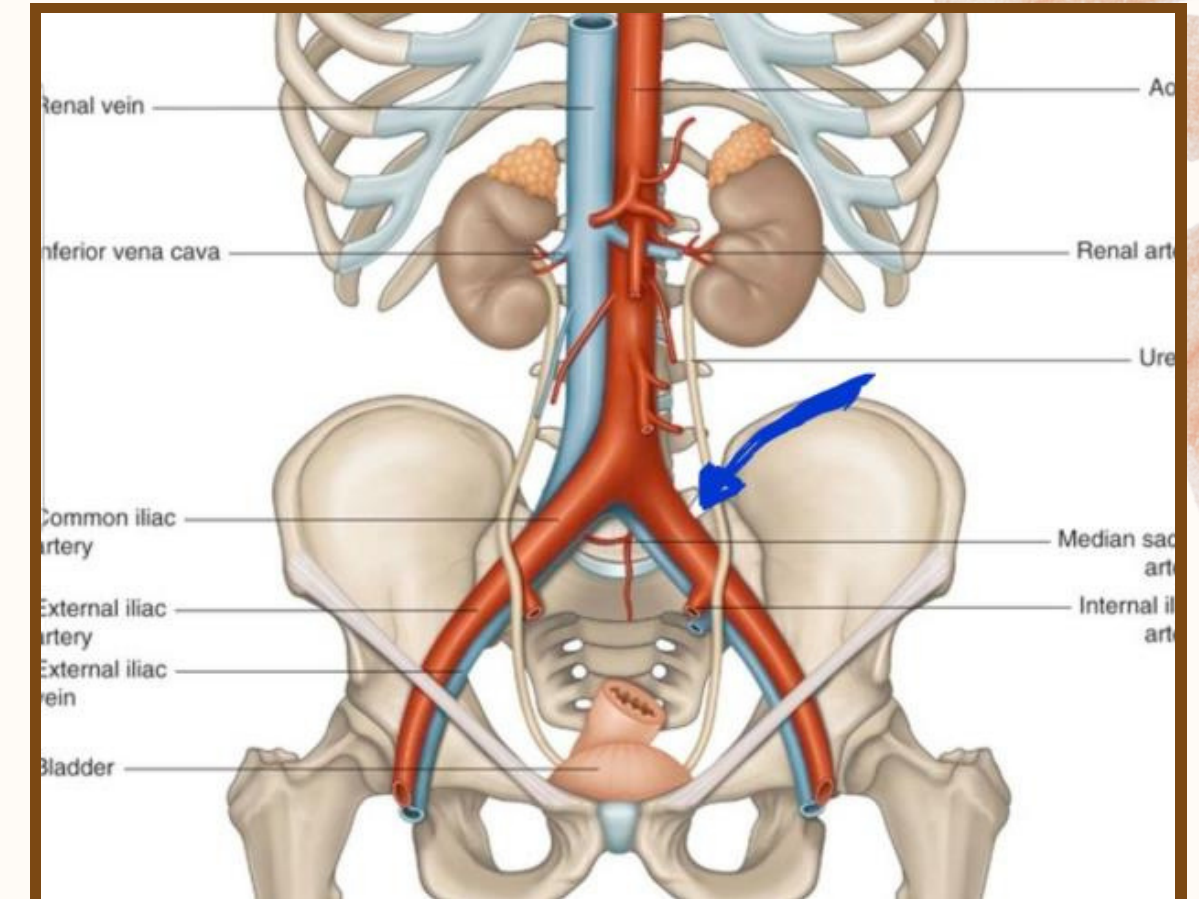

Semasa tiba di hospital, arwah disuruh isi borang AEFI tetapi selepas disahkan meninggal dunia, doctor menulis sbb kematian adalah: Rupture left common iliac artery aneurysm

Mangsa adalah ayah saya yg telah meninggal dunia disebabkan saluran darah pecah 24jam selepas menerima dos kedua vaksin Astrazeneca.

# CONTOH ADUAN 2

Umur	34
Jantina	Lelaki
Bidang pekerjaan	Sektor awam
Bangsa	Melayu
Jenis vaksin yang diterima	Pfizer - Comirnaty
Tarikh suntikan vaksin dos pertama	17-Mar-2021
Tarikh suntikan vaksin dos kedua	09-Apr-2021
Lokasi penerimaan vaksin	Perak
Nombor batch vaksin	ET3045
Bilakah simptom/tanda kesan sampingan vaksin muncul?	Selepas sehari cucuk vaksin

Lain-lain kesan sampingan sila nyatakan:	Tangan kiri kanan serta kaki kiri kanan bengkak dan tangan tidak boleh bergerak kedua2 nya..sukar berdiri dan berjalan..
Bagaimana ia memberi kesan kepada kualiti kehidupan?	Teruk
Adakah anda/waris dimasukkan ke hospital?	Ya
Jenis wad	Wad biasa
Berapa lamakah anda/waris dirawat di hospital?	7 hari

Sehari selepas vaksin kehilangan upaya berjalan dan menggunakan kedua belah tangan. Cuti panjang. Perlu bantuan mengurus diri hatta untuk buang air.



Berapa lamakah tempoh anda/waris mengalami kesan sampingan ini?	Hampir sebulan
Bagaimana keadaan anda/waris sekarang?	Semakin pulih, masih ada baki kesakitan
Apakah sejarah penyakit anda/waris sebelum ini?	Darah tinggi, gout, kolestrol
Reaksi dan diagnosis doktor terhadap kesan sampingan yang anda/waris terima	Alasan doktor pakar saya sakit ini cuma kebetulan. Padahal sebelum cucuk saya masih sihat dan boleh bergerak sana sini.
Adakah doktor mengatakan ia berkaitan suntikan vaksin yang diterima?	Tidak

Komen atau aduan tambahan	Disebabkan sakit lepas cucuk vaksin dos ke 2 sy mc selama 2 bulan..pergerakan terbatas..tenaga kederat jadi lemah..dan masih berasa sengal2 badan bila keadaan sejuk atau lepas bangun tidur. Sepanjang sakit makan, minum, berak kencing atau apa2 pun perlukan bantuan orang uruskan diri ini.
Sebarang pertanyaan kepada...	

# CONTOH ADUAN 3 –DILAPORKAN PEGAWAI PERUBATAN

Meninggal dunia beberapa hari selepas dos kedua, post mortem myocardiatis.

Umur	35
Jantina	Perempuan
Bidang pekerjaan	Kesihatan
Bangsa	Melayu
Jenis vaksin yang diterima	Pfizer - Comirnaty
Tarikh suntikan vaksin dos pertama	21-Mar-2021
Tarikh suntikan vaksin dos kedua	11-Apr-2021
Lokasi penerimaan vaksin	
Nombor batch vaksin	EP 9605 dan ET 9096
Bilakah simptom/tanda kesan sampingan vaksin muncul?	Tiada symptoms
Apakah kesan sampingan yang dilaporkan?	Kematian

Tiada symptoms, tiada komplek. Tiba-tiba tidak sedarkan diri di rumah selepas pulang dari kerja dan solat asar pada 14 April 2021. CPR 10 minit kemudian di klinik Kesihatan dan disahkan meninggal Dunia.

Teruk

Meninggal dunia

Tiada sejarah penyakit

Post mortem pertama meninggal.

Ujian makmal mendapati diagnosis terakhir adalah Myocarditis.



# CONTOH ADUAN 4

**Strok 15 minit selepas vaksinasi,  
kecacatan kekal.**

Umur	45
Jantina	Perempuan
Bidang pekerjaan	Kesihatan
Bangsa	Melayu
Jenis vaksin yang diterima	Pfizer - Comirnaty
Tarikh suntikan vaksin dos pertama	08-Mar-2021
Tarikh suntikan vaksin dos kedua	29-Mar-2021

Bilakah simptom/tanda kesan sampingan vaksin muncul?	29.3.2021 dan 30.3.2021
Apakah kesan sampingan yang dialami?	Sesak nafas/sakit dada, Jantung berdebar/laju, Strok, Masalah haidh, Masalah otot muka
Lain-lain kesan sampingan sila nyatakan:	
Bagaimana ia memberi kesan kepada kualiti kehidupan?	Sederhana, Kecacatan sementara, Kecacatan kekal
Adakah anda/waris dimasukkan ke hospital?	Ya

Berapa lamakah tempoh anda/waris mengalami kesan sampingan ini?

15 min selepas injection kedua hingga kini

Bagaimana keadaan anda/waris sekarang?

Semakin pulih, masih ada baki kesakitan

Apakah sejarah penyakit anda/waris sebelum ini?

h/o PTB, ginekologi

Reaksi dan diagnosis doktor terhadap kesan sampingan yang anda/waris terima

acute ischemic stroke

Komen atau aduan tambahan

mohon jangan dedahkan di hospital mana suntikan sebab sy bekerja disitu dan pergerakan media sosial sy di pantau.



# CONTOH ADUAN 5

Astrazeneca dos kedua, meninggal beberapa hari kemudian dalam keadaan berlumuran darah.

Anggota badan lemah / sakit / kejang / kebas, Pendarahan, Kematian

SALUR DARAH KEMUNGKINAN PECAH KERANA MAYAT DIJUMPAI DALAM KEADAAN BERLUMURAN DARAH. DARAH YANG SANGAT BANYAK KELUAR DARI RONGGA2. HIDUNG TELINGA, MULUT.

Meninggal dunia

ABANG SAYA INI DIJUMPAI MENINGGAL PADA 23/8. DALAM KEADAAN BERLUMURAN DARAH YG SANGAT BANYAK. DARAH KELUAR DARI HIDUNG, MULUT DAN TELINGA. SEHINGGA TILAM BELIAU DIJUMPAI JUGA HABIS DIBASAHI DARAH DAN SEWAKTU DIJUMPAI DARAH MASIH BANYAK MENGALIR DI LANTAI. PIHAK KELUARGA TELAH MEMINTA DIBUAT POST MORTEM, KERANA DIPERCAYAI ARWAH KEMUNGKINAN TELAH MENINGGAL 3 HARI SEBELUM MELIHATKAN KEADAAN MAYAT BELIAU, TETAPI PIHAK HOSPITAL [REDACTED] MENOLAK DENGAN MENGATAKAN ALAT TIDAK CUKUP DAN KERANA HASIL SWAB MAYAT DISAHKAN POSITIF COVID 19.



# CONTOH ADUAN BUTA

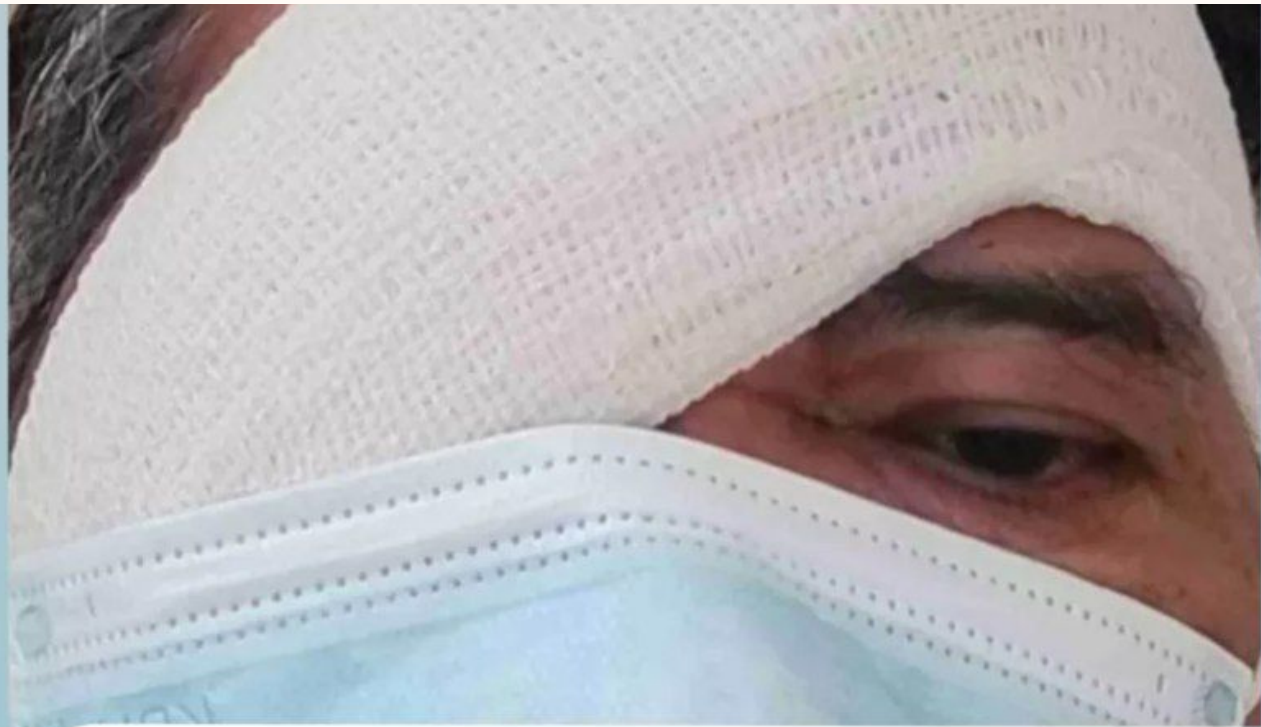

Tiada sejarah penyakit

Jangkitan kuman di hati terus merebak ke mata mengaibatkan hilang penglihatan dan sakit terus melakukan pembedahan buang mata Kiri kerana takut dijangkiti sebelah mata Dan otak yang boleh membawa maut kata doctor.

**Buta dalam tempoh 24 jam selepas booster Pfizer**



Tiada sejarah penyakit

HKL diagnosis saya stroke mata, dan mata kanan saya hilang penglihatan. Dan sy masih mnggu keputsan blood test,



# ANALISA DATA 1 JULAI 2021 - 28 FEBRUARI 2022

Tempoh waktu diberikan vaksin:  
28 Feb 2021 -28 Januari 2022

Unknown  
7%

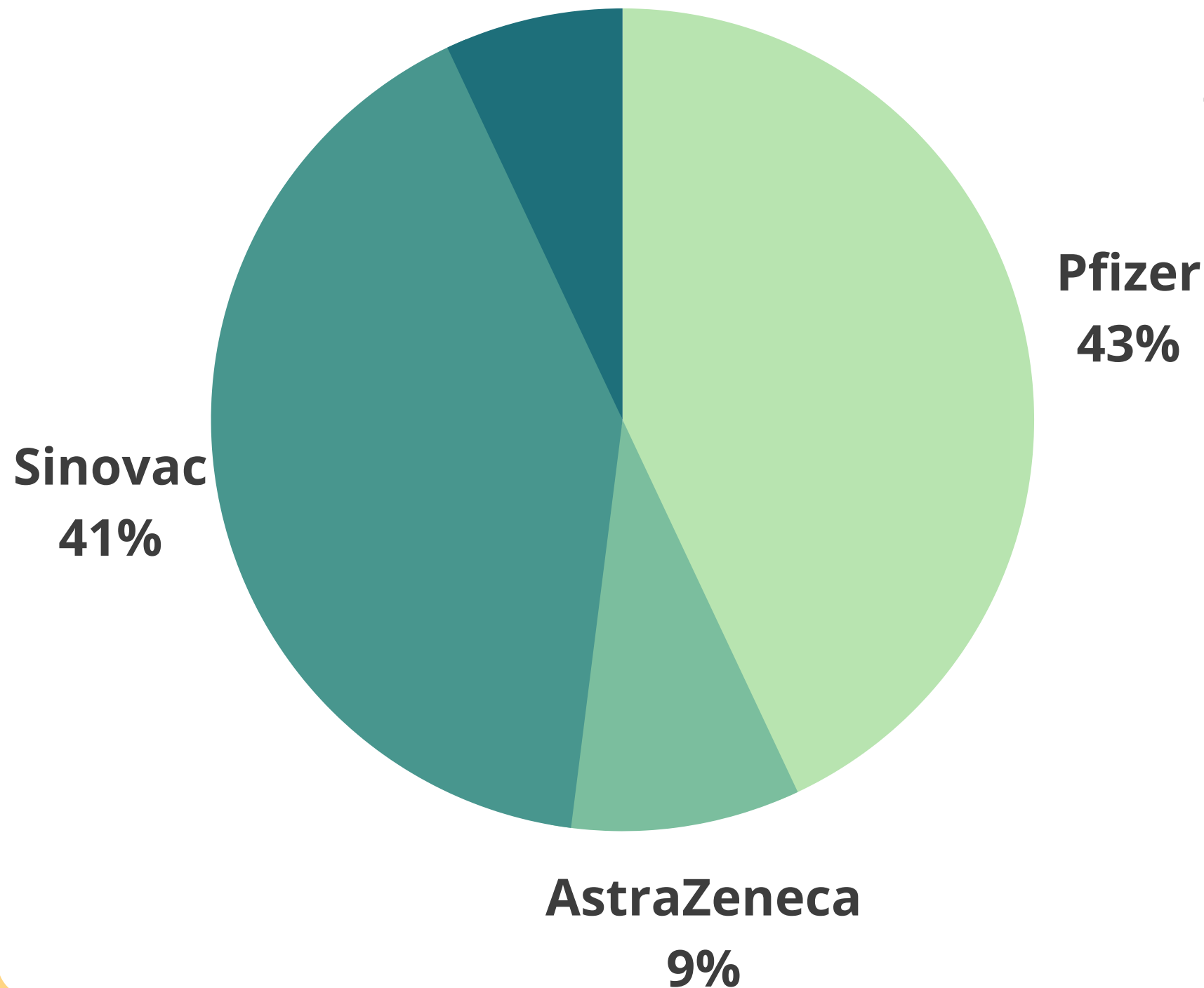

Jenis vaksin dan jumlah aduan (n = 2667)

AstraZeneca (279/2667)

Sinovac (938/2667)

Pfizer (1427/2667)

Cansino (2/2667)

Tiada maklumat (21/2677)

Jumlah aduan 2667

# DETAILS ADUAN

**Bilangan aduan: 2667**  
**Termuda: 12 Tahun**  
**Paling tua: 85 tahun**  
**Purata umur: 39**  
**Male 41% Female 59%**  
**Races: 91% Malays**

## Usia:

<18: 2%  
19 - 28: 15%  
29 - 38: 40%  
39 - 48: 23%  
49 - 58: 10%  
>59: 10%

Reporting for	Percentage
Dose 1	53%
Dose 2	42%
Booster	5%

-57% alami AEFI bawah usia 39 tahun.  
-Responden paling ramai usia 29-38 tahun

<18y remaja  
1% death (1/35),  
89% kesihatan terjejas(31/35)

19-28  
2% death (5/387),  
86% kesihatan terjejas(334/387)

>59y -warga emas  
21% death (52/259),  
95% kesihatan terjejas(247/259)

29-38  
2% death (14/1021),  
90% kesihatan terjejas(771/1021)



# BILAKAH GEJALA MUNCUL SELEPAS SUNTIKAN?

(n=2667)

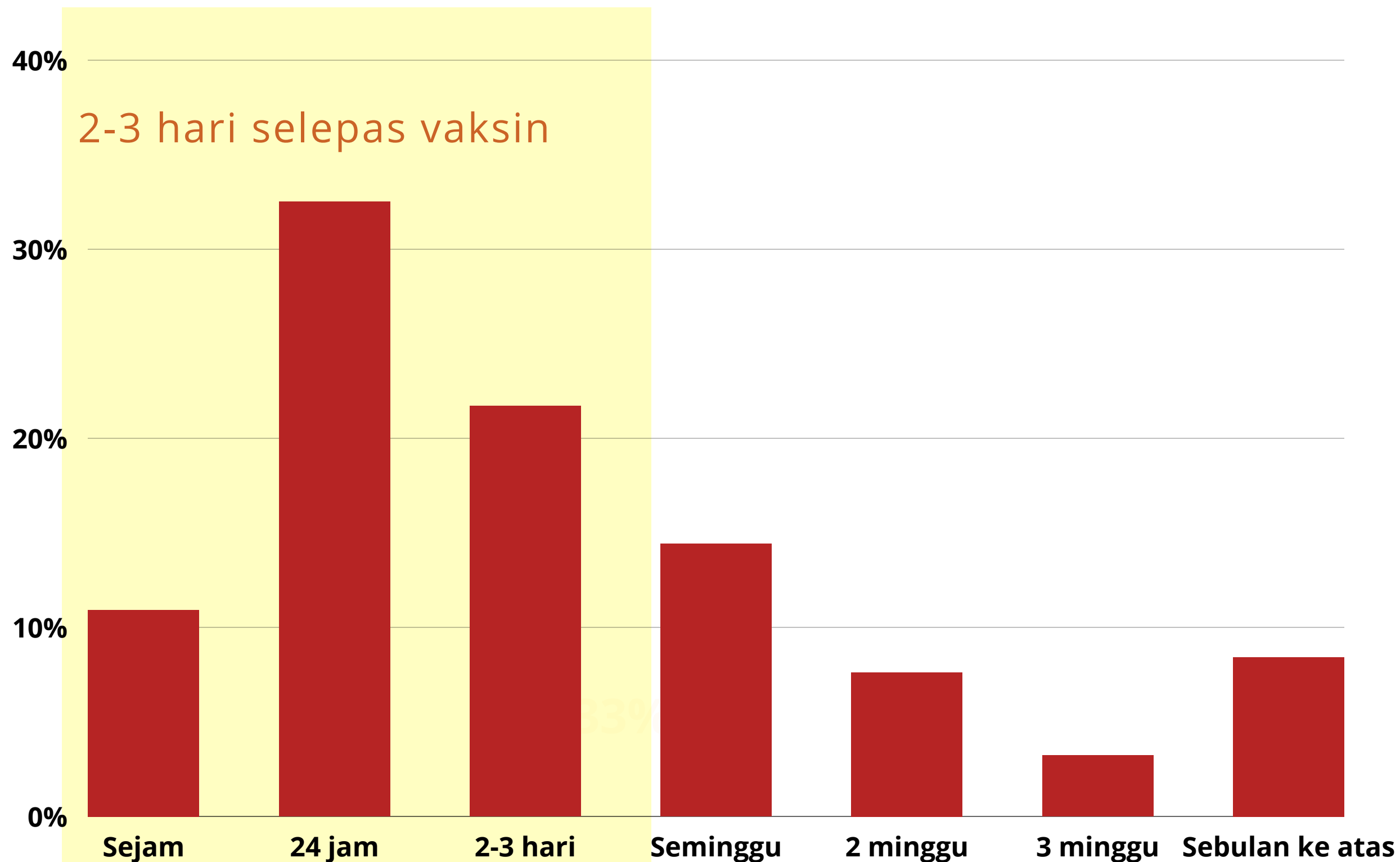

**44%**

1160/2667

Gejala muncul tempoh  
24 jam pertama

**65%**

1739/2667

Gejala muncul tempoh  
2-3 hari pertama

# Bilangan responden yang melaporkan kepada portal rasmi kerajaan (n=2667)

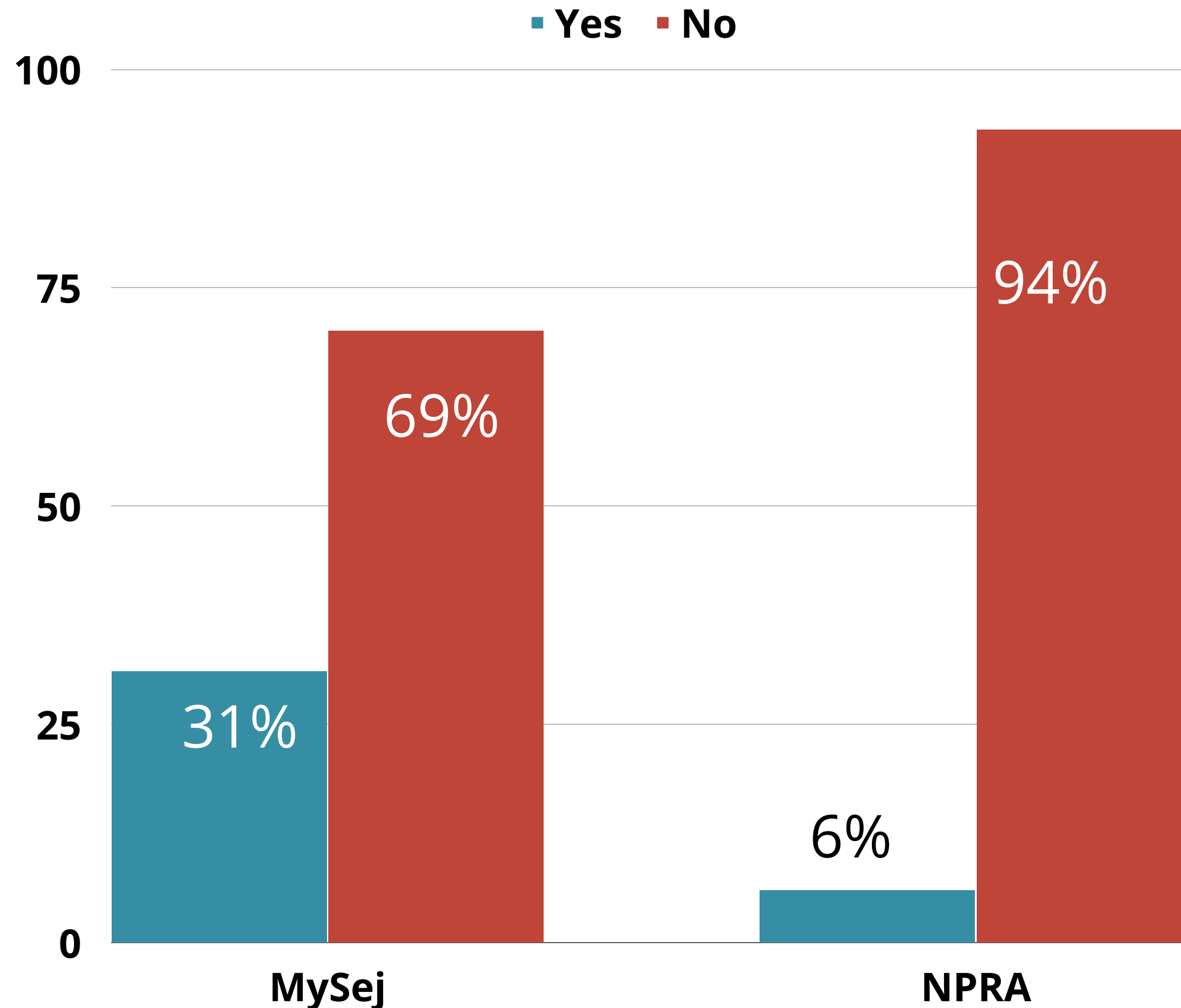

- Menerima komen responden **ruang aduan dalam MySejahtera hilang selepas beberapa ketika**, tiga hari, 24 jam selepas tarikh suntikan dll.

- Soalan ini sebagai satu cara edukasi kami tentang saluran khas untuk melaporkan AEFI

WHY?

- Cara reporting rumit
- Tiada promosi oleh KKM
- Penafian perawat
- Perawat sibuk merawat



Saya tak report mysejahtera sebab hanya senarai kesan sampingan ringan saja yang tak berkaitan dgn saya.

Saya cuba report ke NPRA malangnya borang online npra terlalu rumit dan sesuai utk pengadu dari makmal.

Borang report npra juga hanya ada kesan sampingan ringan saja yg tak sesuai utk saya.

Saya masih melayan sakit GERD. Belum sembuh lagi tapi saya stop makan ubat hospital sebab bila makan sakit makin teruk. Saya tak boleh ligat ambil tempahan kuih sebab bila sibuk kerja badan jadi stress dan buat gerd menyerang.

Banyak benda saya tak boleh makan. Salah makan kena serang asid reflux dan kembung senak sengkak perut/dada.

# PENAFIAN KAITAN AEFI DENGAN VAKSIN COVID-19

Penerimaan doktor terhadap pesakit yang mengalami AEFI

Doktor nyatakan berkait vaksin	Per 2667 aduan	
Ya	24.2% (645/2667)	} <b>76%</b> Tak akan dilaporkan
Tidak	31.2% (832/2667)	
Tiada komen/ tiada rawatan diterima	44.6% (1190/2667)	

- Tiada data jika doktor ada buat laporan NPRA kerana tiada maklumat diberikan kepada pengadu
- Ramai menafikan walau jarak kesan AEFI dekat dengan waktu suntikan



# AEFI KEMATIAN (1 JULY 2021 – 28 FEB 2022)

AEFI kematian berdasarkan jenis vaksin (n=2667)

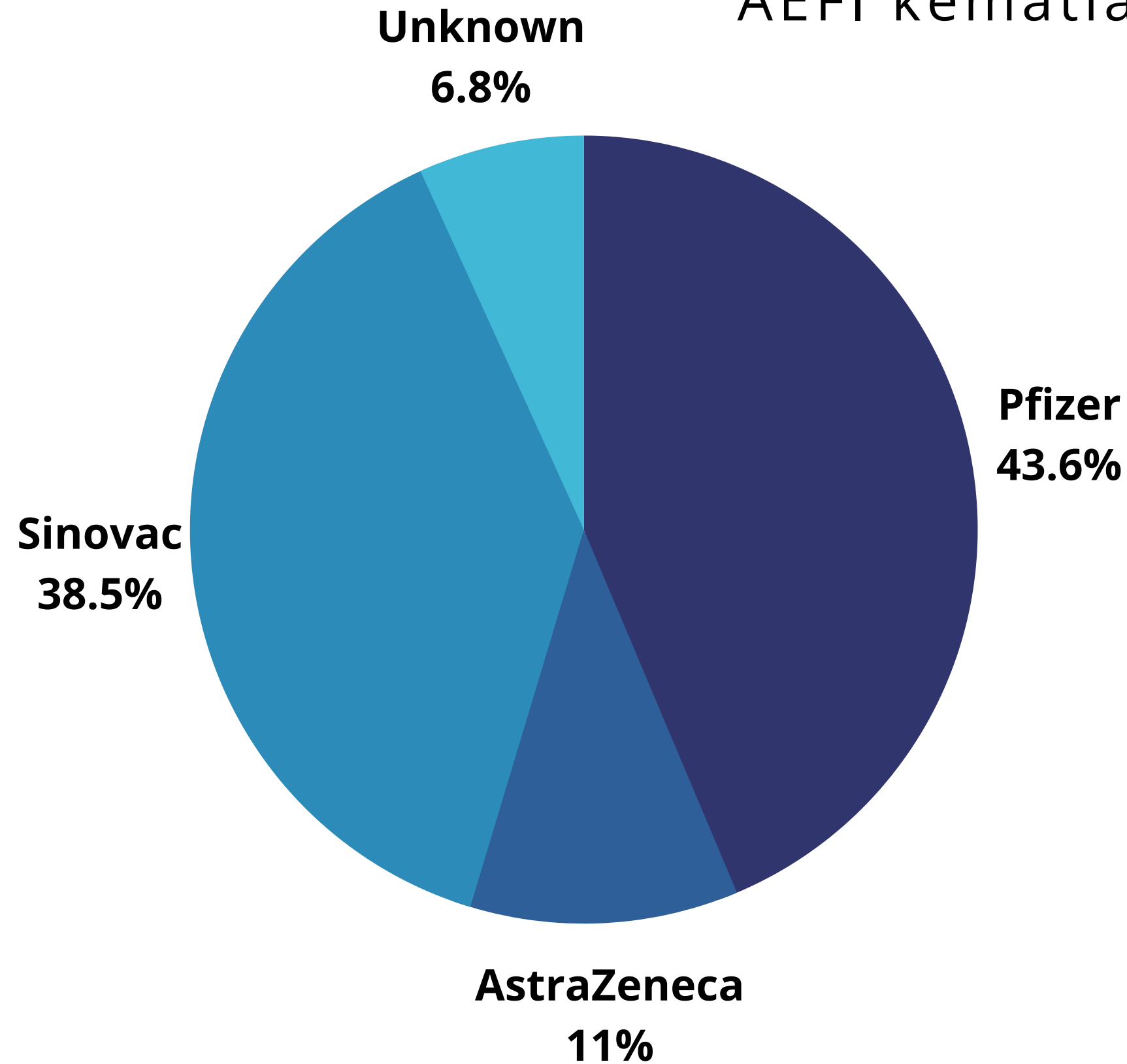

Pfizer: 51/117

Sinovac: 45/117

AstraZeneca: 13/117

Unknown: 8/117

# BERAPA RAMAIKAH RESPONDEN YANG SIHAT?

Responden yang asalnya sihat tanpa sebarang sakit vs ada sejarah penyakit





# **REKOD KEMASUKAN WAD SELEPAS AEFI**

**Dimasukkan ke wad selepas kesan sampingan  
= 15.3% (408/2667)**

**Wad biasa = 12% (308/2667)**

**ICU = 4% (100/2667)**



# Senarai gejala untuk gambaran (category based on VigiAccess)

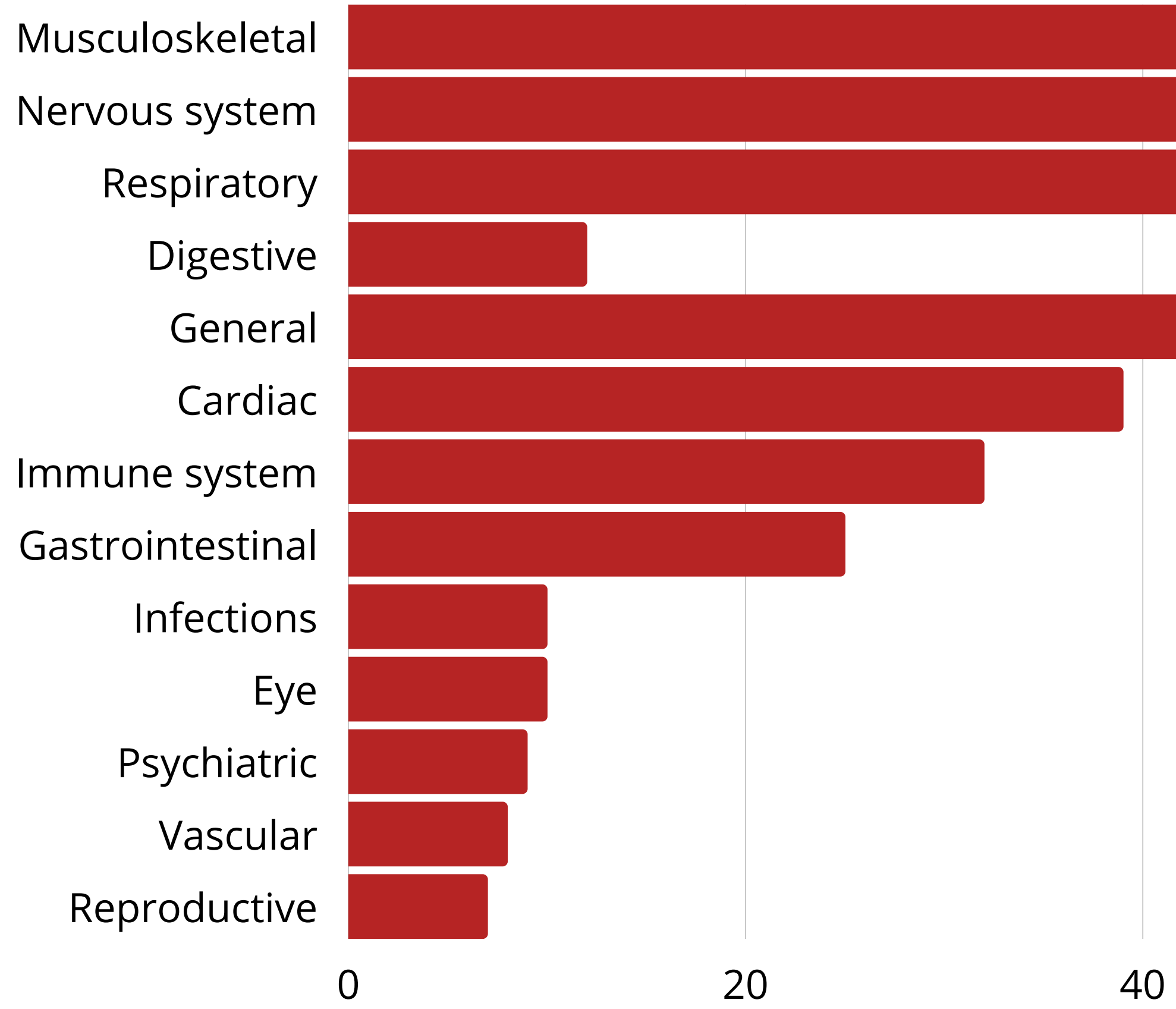

‘The deaths that are meant to follow the vaccinations will never be able to be pinned on the poison. They will be too diverse, there will be too many, and they will be in too broad a timeframe for us to understand that we have been poisoned,’ said Dr. Shankara Chetty.





# Peratus keadaan terkini SEMUA responden AEFI (n = 2667)

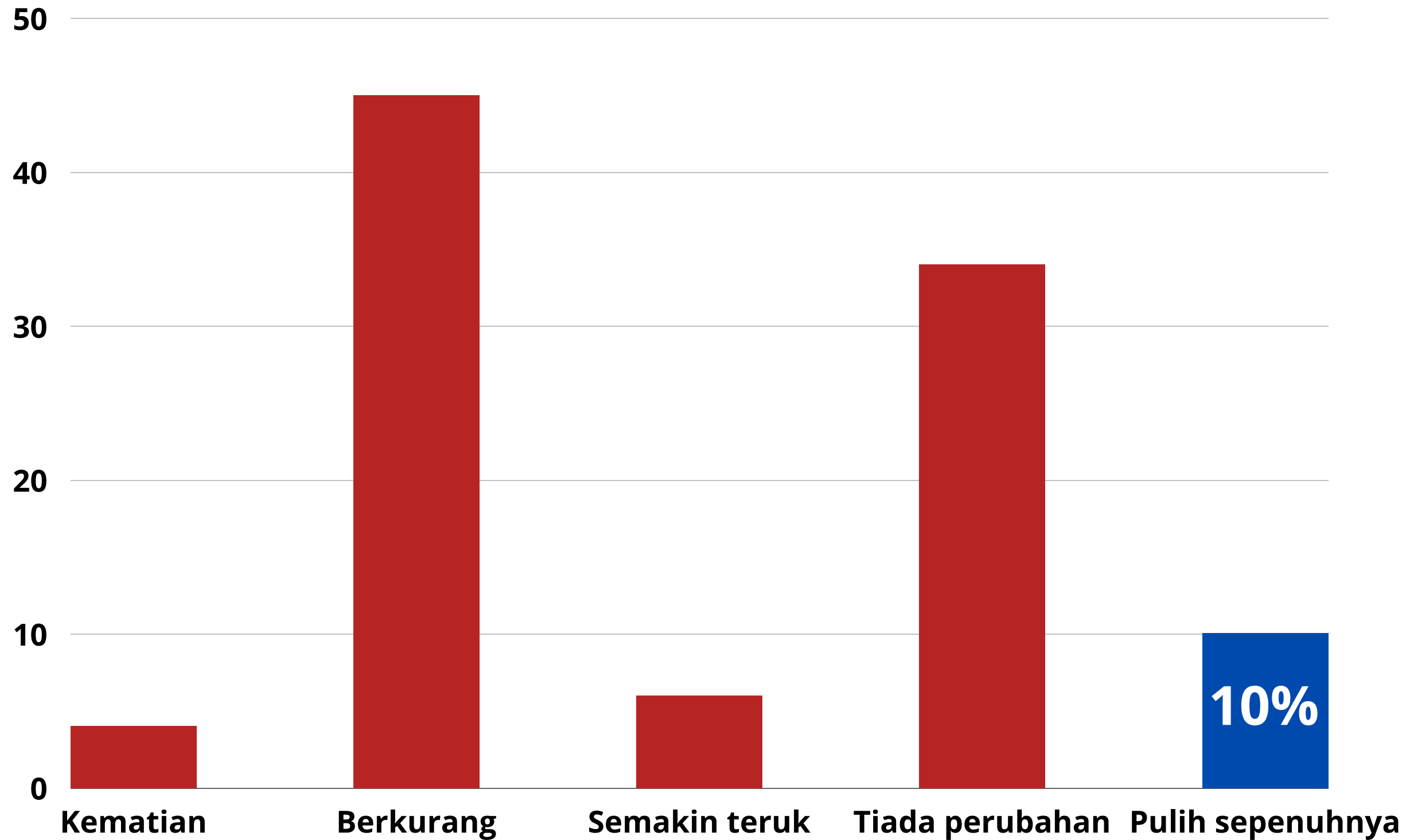

Semua jenis vaksin

**90%**

(2410/2667)

Dalam keadaan kualiti kehidupan yang menurun

Bar merah menunjukkan satu keadaan yang tidak sepatutnya berlaku selepas suntikan. Hanya segelintir pulih sepenuhnya untuk menjalani kehidupan harian namun kesan sebenar hanya dapat dilihat beberapa tahun mendatang.

# CONTOH KES AEFI YANG MENUNJUKKAN TAHAP KUALITI KEHIDUPAN TERKINI

Tiada sejarah penyakit

hasil dari sample pengambilan daging 90%-95% suspek kanser dan seterusnya bagi mendapatkan kepastian 100% satu pembedahan kecil dilakukan iaitu pembedahan biopsi pengambilan sample tisu..kini saya disahkan 100% menghidapi kanser hodgkin limforma (kanser darah) pada tarikh 20/08/2021 dari pihak hospital..

**Bengkak muncul antara leher dan bahu selepas vaksin. Disahkan kanser darah 9 hari selepas tarikh Pfizer dos pertama. Gejala pertama muncul 24 jam selepas vaksin**

saya bekerja sebagai kerani sekolah di sekolah [REDACTED]. Sebagai penjawat awam pengambilan vaksin adalah diwajibkan bg jabatan saya sebagai pekerja bawahan saya terpaksa akur kerana takut akan kehilangan pekerjaan memandangkan dengan keadaan semasa pekerjaan pada waktu kini sangt susah nak dapt. Saya kini berumur 29tahun mempunyai 2 orang anak berumur 3tahun dan 5bulan adakala berasa sedih dengan usia begitu muda disahkan menghidap kanser hodgkin limforma (kanser darah) stage 2..

**Termasuk jantung berdegup laju. Dimasukkan ke wad selepas vaksin dan masih berulang.**

**Turut dilampirkan gambar surat pengesahan sakit daripada hospital.**



# Adik Usia Muda 18 tahun, salur darah pecah..

Pfizer Dos Kedua. Gejala pertama muncul 24 jam selepas terima vaksin. Waris melaporkan keadaan terkini - kecacatan kekal. Pembedahan otak 8 hari selepas vaksin. Sejarah penyakit alahan.

Arteriovenous malformation.

Dose 1 - 110004, dose 2 - 100040	
24 jam	
Sakit kepala/gelap mata/kepala berpusing, Sesak nafas / sakit dada	
Sakit kepala yg teruk. Result ct scan 2x ada darah beku yang telah pecah di sebelah kanan. Buat operation pada 3/9/21. Masa kene sakit kepala tu selepas 8 hari vaksin dos kedua. Sy ada tanya doc. Doc kata bukan sbb vaksin.	
Kecacatan kekal	

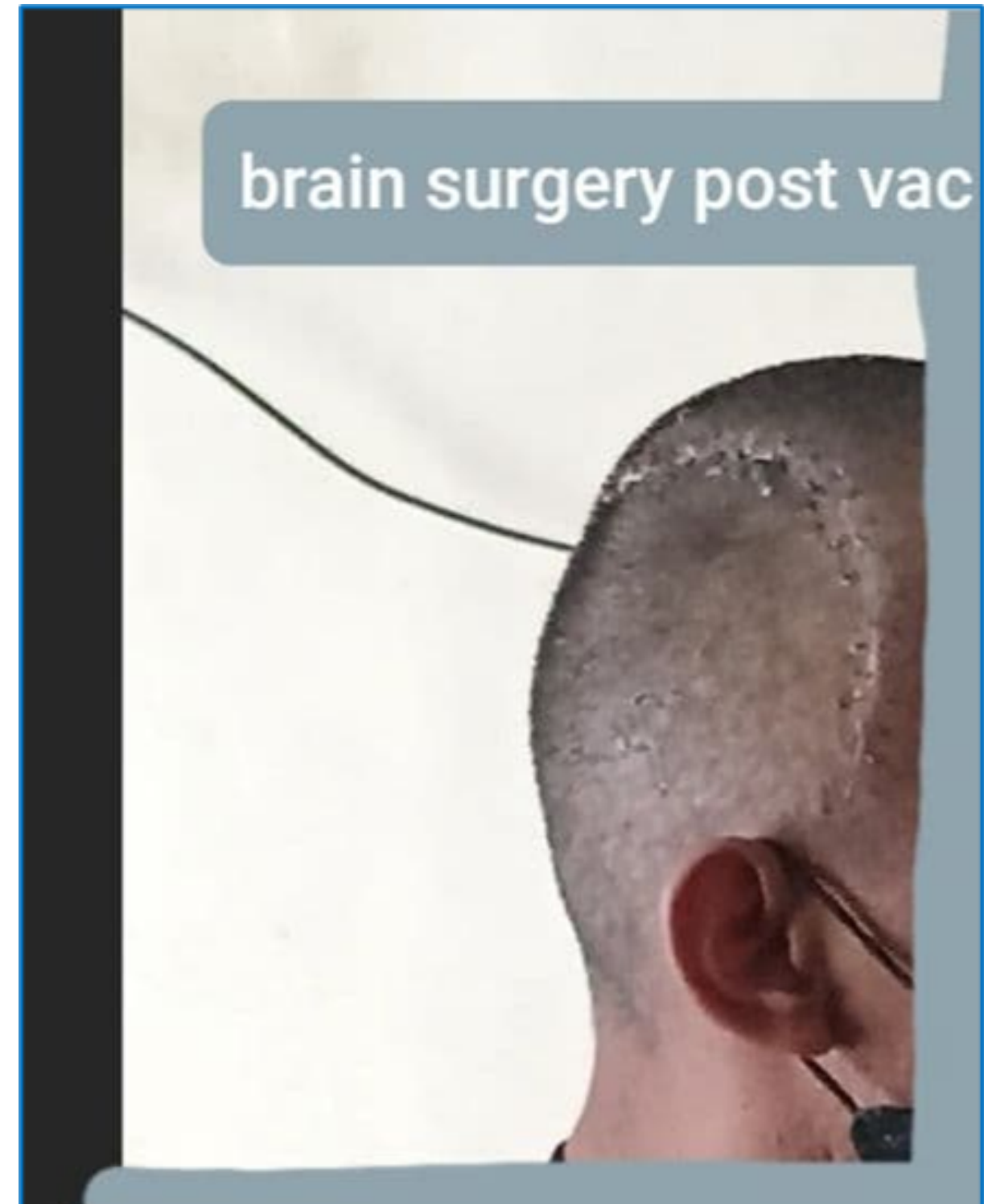

# Peratus keadaan terkini responden yang SIHAT & ADA SAKIT

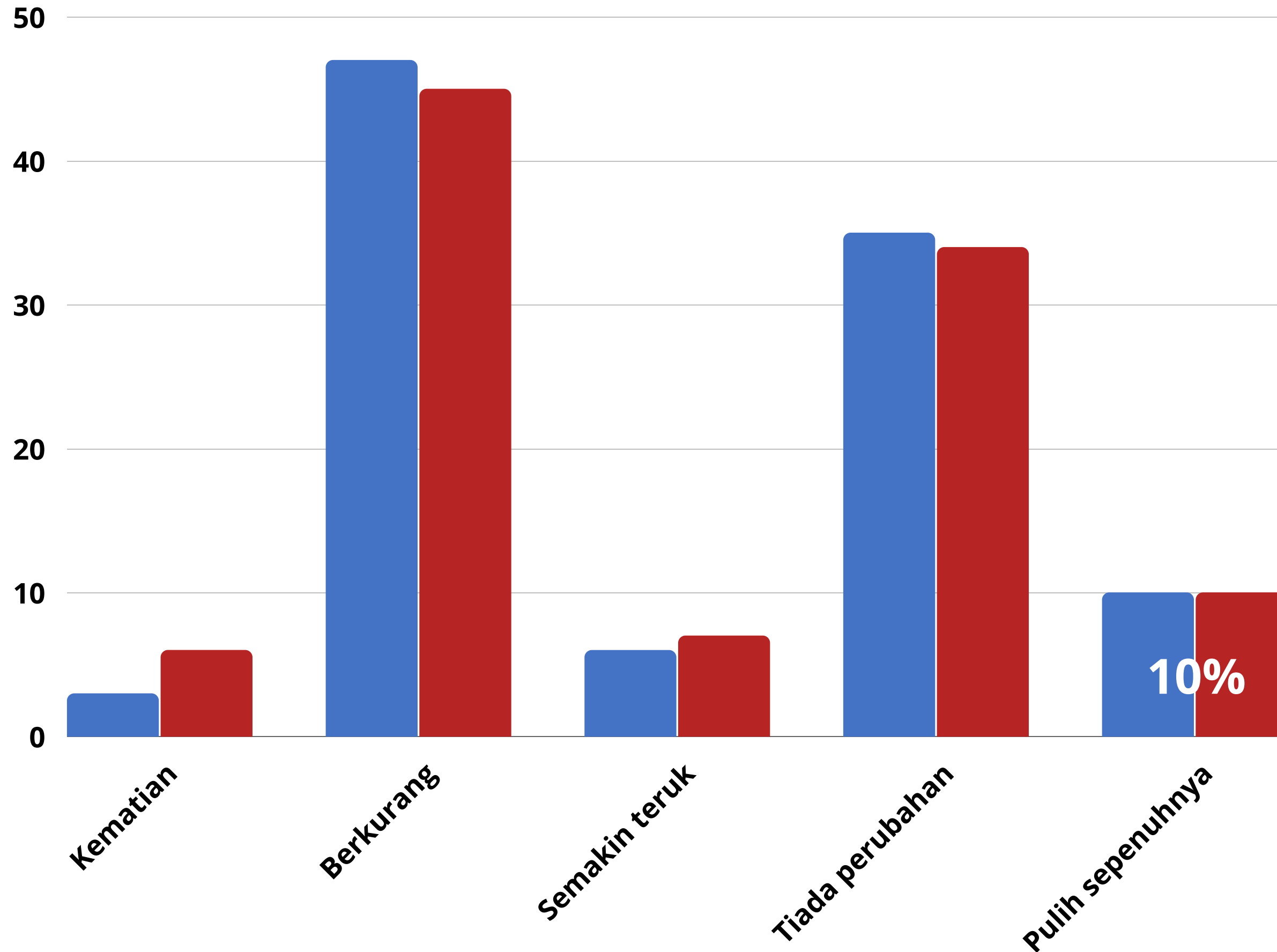

Semua jenis vaksin, SIHAT

**91.3%**

1155/1265

Semua jenis vaksin, ADA SAKIT

**90%**

1265/1402

dalam keadaan kualiti kehidupan yang menurun selepas AEFI



1 jam
Pengsan, Sakit kepala/gelap mata/kepala berpusing, Masalah penglihatan, Sesak nafas / sakit dada, Jantung berdebar laju, Darah tinggi, Alahan (allergy), Kepenatan teruk, Anggota badan lemah / sakit / kejang / kebas, Masalah untuk berjalan / berdiri, Muntah, Lain-lain
Teruk
Ya
ICU (Unit Rawatan Rapi)
Sebulan dan ke atas

## 19 tahun Pfizer dos pertama Gejala muncul sejam selepas suntikan Hampir sebulan masih di dalam wad menerima rawatan.

Hari pertama slps dpt vaksin doktor suntik 8 jarum/jenis ubat utk counter balik alergic vaksin dan skrg mcm2 ubat yg doctor bg... Masih lagi x berubah

Saya nk pangjangkan kes ank saya ni dan nk tuntutan pampasan ganti rugi sbb slps cucuk vaksin ank saya x dpt belajar dan ikuti class dgn sempurna wpun pdpr. Ank baru sja dpt masuk kolej matrikulasi. Klau dia study di kolej sudah tentu dia x dpt masuk class dan kena extend x tau berapa semester. Bila tngok kadaan ank saya sekarang dh x seperti dulu..nk pergi toilet pun kena pegang / pimpin. Skrg masih lg di wad dkt [REDACTED]

**CONTOH ADUAH  
SIHAT DAN AKTIF**

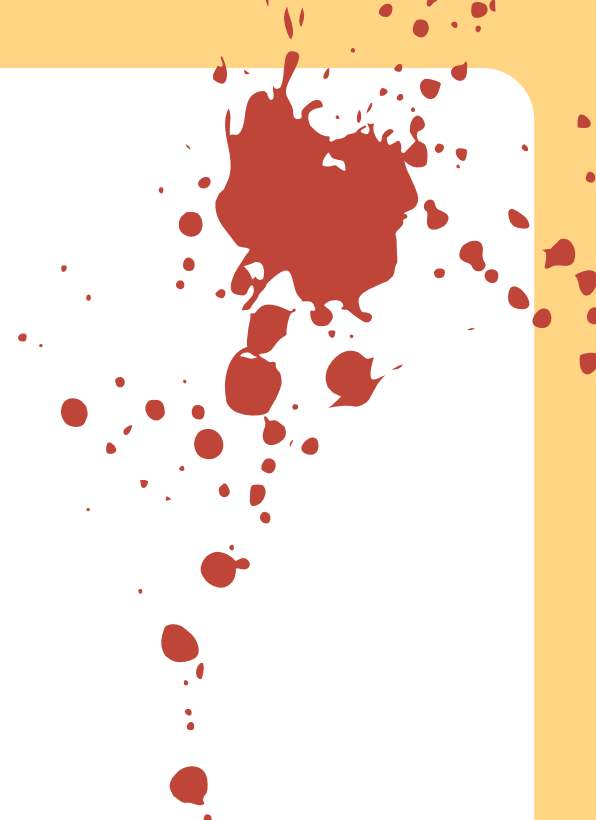

1 jam
Sakit kepala/gelap mata/kepala berpusing, Masalah penglihatan, Masalah pendengaran, Bell's palsy (otot muka), Sesak nafas / sakit dada, Jantung berdebar laju, Darah tinggi, Kepenatan teruk, Anggota badan lemah / sakit / kejang / kebas, Masalah untuk berjalan / berdiri, Muntah, Lain-lain
<ol style="list-style-type: none"><li>1) Minor Stroke</li><li>2) Mulut kering (walaupun dh bnyk minum air suam tapi masih tetap kering, air liur takde langsung)</li><li>3) Lidah kelu</li><li>4) Tiada selera makan</li><li>5) Mulut tiada rasa</li><li>6) Rahang tak selesa</li><li>7) Fikiran bercelaru</li><li>8) 2 hari tak dapat tidur walaupun penat yang teramat sangat</li></ol>

## Minor stroke, usia muda.

**21 tahun. Minor stroke. Darah tinggi. Masalah untuk berjalan. Dan lain lain. Kelihatan komplikasi jantung juga muncul. Gejala muncul sejam selepas vaksinasi Pfizer dos pertama. Usia terlalu muda penuh ubatan bersama secara tiba tiba. Tiada sejarah penyakit. Apa yang bakal terjadi kepada golongan muda kita?**



Apakah sejarah penyakit anda/waris sebelum ini?	Tiada sejarah penyakit
Reaksi dan diagnosis doktor terhadap kesan sampingan yang anda/waris terima	Radang Jantung
Adakah doktor mengatakan ia berkaitan suntikan vaksin yang diterima?	Ya
Adakah anda telah membuat laporan dalam aplikasi MySejahtera?	Ya
Adakah anda telah membuat laporan ke Bahagian Regulatori Farmasi Negara (National Pharmaceutical Regulatory Agency-NPRA)	Tidak

## Radang jantung, remaja.

Adik remaja usia 15 tahun.

Dos kedua Pfizer.

24 jam selepas suntikan muncul gejala.

Dimasukkan ke hospital.

Tidak dapat aktif seperti sebelumnya.

Diagnosis radang jantung (Myocarditis /pericarditis).

Sesak nafas      Kepenatan teruk

Sakit dada (bahagian jantung)

Radang jantung (myocarditis/pericarditis)

Tidak dapat aktif seperti dahulu lg bermain bola

Sebelum pakcik saya mendapat vaksin, beliau ada memberitahu kpd doktor di ppv bahawa pernah mengalami strok di kepala dan ada sedikit darah beku di kepala, dan oksigen xsampai ke otak..menyebabkan beliau sering rasa sukar bernafas..doktor hanya cakap ok. Dan tak tanya ada makan apa2 ubat ke, sesetengah pusat ppv minta bawa ubat yang di bekalkan pihak hospital jika ada. Sekarang pakcik memang susah nk bergerak..tetapi terpaksa juga bekerja sebagai penoreh getah..kalau tak kerja tiada

terpaksa juga bekerja sebagai penoreh getah..kalau tak kerja tiada pendapatan..bantuan jkm juga akan diberhentikan jika rawatan pakar sudah tiada..doktor pakar [REDACTED] tidak dapat mengesan sakit pakcik saya..jadi doktor stopkan rawatan..tapi pakcik masih mengalami sakit yang saya nyatakan..agak terkilan dengan doktor di klinik kesihatan yang meminta pakcik pergi sendiri ke kedai untuk cek mata...sudahla pakcik ne hidup cukup2 makan..kos tanggung sendiri..

Mom is just a cleaner but she can't even do that now. She unable to perform her day to day activity. She actually scared to go to normal clinics for checkup since the cases are high. She is only at home since the vaccination done.

CONTOH DUA KES HILANG UPAYA DAN MENJEJASKAN PENDAPATAN BAGI YANG ADA SEJARAH PENYAKIT



# Cancer cases post-vaccination

## Appearance of cancer post-vaccination.

1. Prostate cancer - Sinovac, 71 years old, onset 3 weeks post-vaccination.
2. Hodgkin's lymphoma - Pfizer, healthy 29 year old male, lymph appear on shoulder 24 hours post-vaccination, diagnosis 9 days post - vaccination.
3. Advanced lung cancer - Pfizer, healthy 55 year old female prior to vaccination symptoms appear a week post-vaccination including stroke, death after 1 month plus in hospital due to lung complications.
4. Lung cancer Stage 5 - Sinovac, healthy 60 year old female, symptoms onset 3 days post-vaccination, diagnosed with cancer at 3 weeks post-vaccination, death 24 days post-vaccination.

# Cancer cases post-vaccination

5. Breast cancer - Sinovac, healthy 36 year old female, lymph appear swollen few days post-vaccination, diagnosis confirmed after second dose of vaccination, living healthy lifestyle.

6. Lymphoma cancer Stage 2 - Pfizer, 65 year old male with hypertension, symptoms onset 1-week post-vaccination with swollen, blood clot and pus from gum, biopsy 11 days post-vaccination, chemotherapy started afterwards.

## Cancer recurrence post vaccination

1. Breast cancer Stage 4 - Pfizer, 51 year old female, Stage 2 breast cancer recently remissioned, symptoms onset 1-week post-vaccination, death due to COVID-19 complications.



# KEADAAN RESPONDEN SELAPAS MENGALAMI AEFI VAKSIN COVID-19

n=2667 (1 Julai 2021 - 28 Februari 2022)



**91%**

(1301/1427)



**90%**

(848/938)



**87%**

(242/279)

## MASIH TERJEJAS KESIHATAN SELEPAS MENGALAMI AEFI

**4% AEFI death**  
**(51/1427)**

**5% AEFI death**  
**(45/938)**

**5% AEFI death**  
**(13/279)**



# ILUSTRASI KADAR KETERUKAN AEFI

(n=2667)

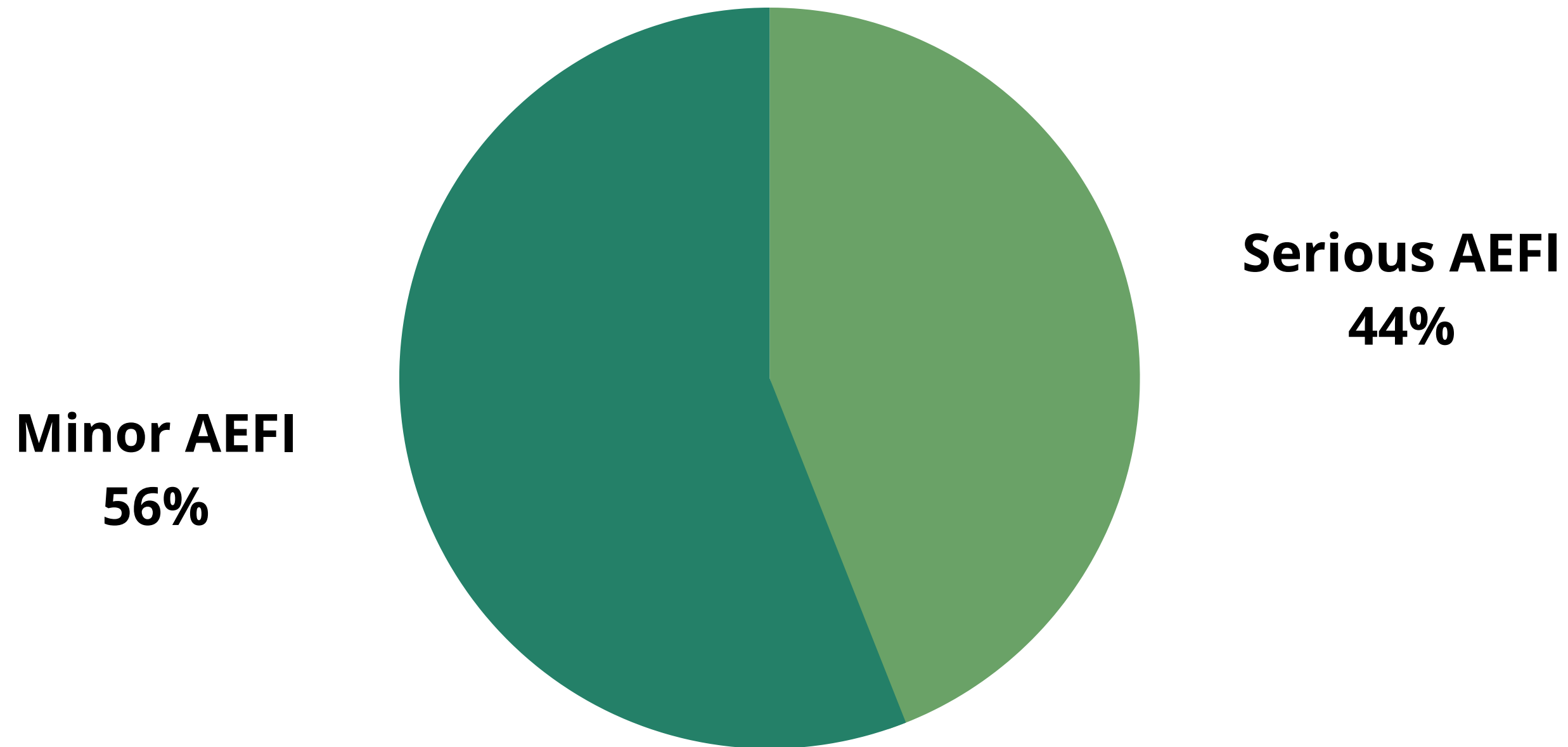

## GAMBARAN AEFI SERIUS

**44%**

dalam keadaan yang teruk





IMG\_20210731\_195256.jpg

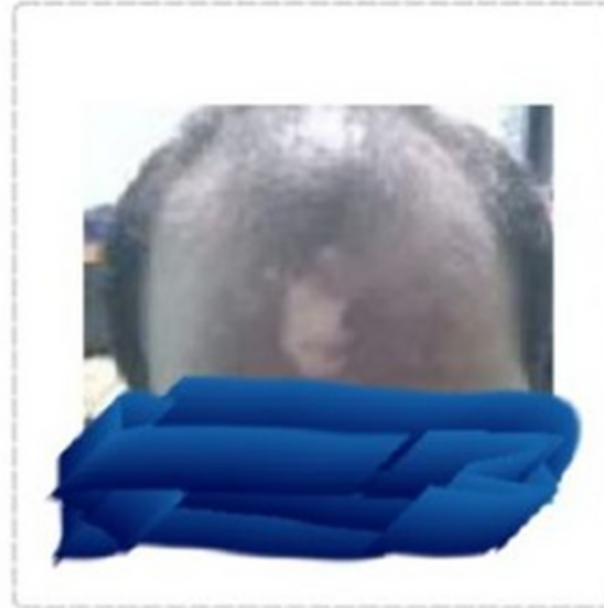

IMG\_20210731\_195239.jpg



IMG20210730210829.jpg

**Banyak aduan melibatkan badan yang menjadi magnetic.**

ran:

Seluruh badan jadi 'magnetik' melekat segala garfu, sudu, senduk, besi pengisar adunan, mangkuk dan penutup tin serta segala barang peralatan dapur yg dibuat dari besi. Kekejangan otot, tangan dan kaki membengkak teruk hingga sakit ketika hendak sujud dan duduk di antara dua sujud. Fikiran bercelaru dan sakit kepala yang amat sangat, pening dan mual. Tapak kaki dan tumit, pergelangan kaki dan betis membesar dengan ketara hingga naik berat bdn secara mendadak dan setiap kali duduk lama dan bangun dari tidur terasa amat2 sakit dan berat tubuh badan. otot2 dan sendi2 terasa sakit sangat2 di tengkuk, tulang belakang dan belikat serta bahu dan pinggang lutut, tumit, hingga ke tapak kaki. (from head to toe). Saya telah mendapatkan rawatan kecemasan di ~~Hospital Kuala Lumpur~~ pada 9hb Ogos yang lalu kerana tidak tahan sakit sangat2 dah dan doktor ada buat ujian x-Ray pada dada dan jantung serta ujian darah. Darah saya menjadi pekat sangat2 dan terdapat kolesterol dalam darah sepertimana diberitahu oleh 2 orang doktor yg bertugas di wad kecemasan pada tengah malam dan awal pagi 9hb Ogos 2021 jam 12:30am

**Banyak aduan melibatkan badan yang menjadi magnetic.**



# PERSOALAN LAIN SEKITAR ISU VAKSIN

**CENSORSHIP**

**CONSENT FORM**

**LAMPIRAN MAKLUMAT VAKSIN**

**DATA KKM**



# Meninggal 24 jam

Puan Iffah, 27 tahun  
12.7.2021, kesihatan baik.  
11.7.2021 Vaksin Sinovac dos 1  
12.7.2021 Pagi tiba-tiba sawan sekejap dan terus tidak sedar  
12.7.2021 Meninggal dunia  
Swab RTK negatif  
Swab PCR positif  
Tiada gejala, tiada sakit, swab 30 orang family negative.  
Setakat ini, cause of death: "undetermined: pending investigation"

En. Salehudin  
13.7.2021 Vaksin Sinovac dos 1  
14.7.2021 Pengsan di bilik air  
14.7.2021 Jam 2.35am meninggal dunia

Mr. Ching  
1.5.2021 Vaksin Sinovac dos 1  
2.5.2021 meninggal dunia

Mr. Liew, 33 tahun,  
30.6.21, Indeks kecergasan fizikal sangat baik  
29.6.2021 vaksin AstraZeneca. Sakit lengan dan terlampau penat. Jantung berdegup laju.  
30.6.2021 7pm keatas, makan malam dan berbual serta gelak ketawa, pengsan secara tiba-tiba. Disahkan meninggal dunia. Hospital maklumkan laporan makmal bedah siasat - 6 bulan. pemeriksaan kesihatan pada bulan Januari 2021 menunjukkan keputusan yang baik. Tiada penyakit

# Aduan kecacatan kekal selepas PAKSAAN vaksin

Saya telah membuat surat penolakan vaksin tetapi penolakan saya ditolak bulat2.. saya telah dipaksa dan diugut untuk mengambil vaksin.. sekiranya saya tidak mengikut arahan,saya akan dicas!!!

- 33 tahun, lengkap 2 dos vaksin Pfizer, mengalami kecacatan kekal tidak boleh bangun dan berjalan.
- Kelihatan tanpa paksaan tetapi lampiran vaksin telah meletakkan maklumat JK Muzakarah Kebangsaan hukum wajib buat mereka yang diwajibkan mengambilnya

## APAKAH HUKUM PENGAMBILAN VAKSIN COVID-19?

Majlis Mesyuarat Khas Jawatankuasa Muzakarah Majlis Kebangsaan bagi Hal Ehwal Ugama Islam yang bersidang pada 3 Disember 2020 mengambil ketetapan bahawa hukum penggunaan vaksin COVID-19 adalah harus dan wajib diambil oleh golongan yang ditetapkan oleh Kerajaan.

## ADAKAH SAYA DIBERI PILIHAN UNTUK MEMILIH JENIS VAKSIN COVID-19?

Tidak. Penerima vaksin tidak dibenarkan untuk memilih jenis vaksin COVID-19 yang akan diterima. Ianya bergantung kepada bekalan stok sedia ada di pusat vaksinasi.

MAKLUMAT VAKSIN COVID-19 COMIRNATY  
(KELUARAN SYARIKAT PFIZER-BIONTECH)  
BAGI PENERIMA VAKSIN  
[info.pdf \(malaysia.gov.my\)](https://www.malaysia.gov.my/info.pdf)

# GAMBARAN HASIL KAJIAN AEFI ORANG AWAM DI MALAYSIA MELALUI ONLINE SURVEY

- Gunakan data keselamatan vaksin yang terkini untuk update vaccine safety, bukan sekadar menggunakan data daripada pengeluar awal dahulu.
- Promosi AEFI sepatutnya dijalankan sepertimana terdapat di dalam guideline GPFVK.
- Permudahkan langkah laporan rakyat atau perawat ke NPRA.
- Jemput pakar third party untuk siasatan AEFI, bukan hanya JK yang dibina oleh NPRA / KKM.
- Percepatkan siasatan AEFI dan beri laporan penuh kepada ahli keluarga dan juga update siasatan.